

PLANEJAMENTO INSTITUCIONAL ANUAL (PA) E PROPOSTA DE EXECUÇÃO ORÇAMENTÁRIA 2026



UNIVERSIDADE FEDERAL DA FRONTEIRA SUL (UFFS)

U58p

Universidade Federal da Fronteira Sul

Planejamento institucional anual (PA) e proposta de execução orçamentária 2026 / [equipe técnica de elaboração: José Martins dos Santos (coordenador), Clóvis Alencar Butzge (Revisão), Ilton Benoni da Silva, Liandro Pedro Luft, Jovani Lanzarin, Márcio Luft]. / – [s.l.] : UFFS, [2025].

Inclui bibliografia.

Dados eletrônicos.

1. Educação. 2. Ensino superior. 3. Universidades e faculdades - Planejamento. 4. Orçamento. I. Santos, José Martins dos. II. Butzge, Clóvis Alencar. III. Silva, Ilton Benoni da. IV. Luft, Liandro Pedro. V. Lanzarin, Jovani. VI. Luft, Márcio. VII. Título.

CDD: 378.816

Ficha catalográfica elaborada pela
Divisão de Bibliotecas – UFFS
Vanusa Maciel
CRB - 14/1478

CORPO DIRIGENTE

Reitor	João Alfredo Braidá
Vice-Reitora	Sandra Simone Hopner Pierozan
Chefe de Gabinete do Reitor	Diego Palmeira Rodrigues
Diretoria de Comunicação Social	Flávia Rubiane Durgante
Pró-Reitoria de Administração e Infraestrutura	Edivandro Luiz Tecchio
Pró-Reitoria de Assuntos Estudantis	Clóvis Alencar Butzge
Pró-Reitoria de Extensão e Cultura	Willian Simões
Pró-Reitoria de Gestão de Pessoas	Sérgio Begnini
Pró-Reitoria de Graduação	Marilane Maria Wolff Paim
Pró-Reitoria de Pesquisa e Pós-Graduação	Joviles Vítório Trevisol
Pró-Reitoria de Planejamento	Ilton Benoni da Silva
Secretaria Especial da Agência Internacionalização e Inovação Tecnológica	Fernando Zatt Schardosin
Secretaria Especial de Obras	Fabício Balestrin
Secretaria Especial de Tecnologia e Informação	Sílvia Lúcia Borowice
Diretor do Campus Cerro Largo (RS)	Bruno Munchen Wenzel
Diretor do Campus Erechim (RS)	Luis Fernando Santos Corrêa da Silva
Diretor do Campus Laranjeiras do Sul (PR)	Fábio Luiz Zeneratti
Diretor do Campus Passo Fundo (RS)	Jaime Giolo
Diretor do Campus Realeza (PR)	Marcos Antônio Beal
Diretora do Campus Chapecó (SC)	Adriana Remião Luzardo

EQUIPE TÉCNICA DE ELABORAÇÃO

Pró-Reitoria de Planejamento

Ilton Benoni da Silva

Diretoria de Planejamento (Coordenação)

José Martins dos Santos (Coordenador)

Pró-Reitoria de Assuntos Estudantis

Clóvis Alencar Butzge (Revisão)

Diretoria de Orçamento

Liandro Pedro Luft

Departamento de Organização e Planejamento

Jovani Lanzarin

Técnico Administrativo em Educação

Márcio Luft

ÍNDICE DE FIGURAS

Figura 1: Eixos estratégicos, temas estruturantes e transversais do PDI 2025-2032.....	8
Figura 2: Alunos matriculados por curso de graduação - UFFS 2024.....	10
Figura 3: Histograma do número de aluno matriculado nos cursos da UFFS - 2023 e 2024.	11
Figura 4: Indicadores acadêmicos da Graduação - UFFS em 2024.....	13
Figura 5: Avaliação de receitas e despesas do governo conforme o novo regime fiscal.	21
Figura 6: Dimensões Planejamento Institucional da UFFS.	27
Figura 7: Despesas obrigatórias e discricionárias - 2022 a 2026 (Em milhões - R\$).	47
Figura 8: Despesas obrigatórias (pessoal e encargos sociais) e discricionárias (custeio e investimento) no período de 2011 a 2026 (%).	48
Figura 9: Análise comparativa das despesas discricionárias no quadriênio 2023 a 2026 (Em milhões - R\$).	52
Figura 10: Despesas discricionárias (custeio/investimento) por ação programática (R\$) e (%).	53

ÍNDICE DE QUADROS

Tabela 1: Aluno de graduação matriculado por Campus da UFFS em 2024.	12
Tabela 2: Parâmetros macroeconômicos observados - 2023-2024 - projetados 2025-2029.	22
Tabela 3: Receitas e despesas totais fixadas nos Orçamentos Fiscal e da Seguridade Social	23
Tabela 4: Cronograma de elaboração do Planejamento Institucional Anual 2026 da UFFS	29
Tabela 5: Apoio ao funcionamento da Graduação em Medicina.	41
Tabela 6: Recursos previstos por tipo de despesa (PLOA) 2023, 2024, 2025 e 2026 (R\$).	46
Tabela 7: Análise comparativa dos Projetos de Lei Orçamentária (Valores em R\$).	50
Tabela 8: Análise comparativa das despesas obrigatórias por ação programática e grupo de despesa no triênio 2024 a 2026 (Em R\$).	51
Tabela 9: Análise comparativa das despesas discricionárias por ação programática no quadriênio 2023 a 2026 (Em R\$).	52
Tabela 10: Matriz de Orçamento Desconcentrado (MOD) - Análise comparativa do indicador Professor Equivalente - resultado por Campus: 2025 e 2026 (Em %).	57
Tabela 11: Análise comparativa do indicador Professor Titulação - resultado por Campus: 2025 e 2026 (Em %).	58
Tabela 12: Análise comparativa do indicador TAE Equivalente - resultado por Campus: 2025 e 2026 (Em %).	58
Tabela 13: Análise comparativa do indicador Aluno de Graduação Equivalente - resultado por Campus: 2025 e 2026 (Em %).	58
Tabela 14: Análise comparativa do indicador Aluno de Pós-Graduação Equivalente - resultado por Campus: 2025 e 2026 (Em %).	59
Tabela 15: Análise comparativa do indicador de qualidade dos cursos de Graduação - resultado por Campus: 2025 e 2026 (Em %).	59
Tabela 16: Análise comparativa do indicador “Alunos Bolsistas e Voluntários” - resultado por Campus: 2025 e 2026 (Em %).	60
Tabela 17: Parâmetros de Cálculo do Indicador “Envolvimento em Pesquisa” na Matriz de Orçamento Desconcentrado (MOD) da UFFS.	60
Tabela 18: Análise comparativa do indicador “Envolvimento em Pesquisa - resultado por Campus - 2025 e 2026 (Em %).	60
Tabela 19: Análise comparativa do indicador “Envolvimento em Extensão e Cultura” - resultado por Campus: 2025 e 2026 (Em %).	61
Tabela 20: Resultados consolidados da Matriz de Orçamento Desconcentrado (MOD) UFFS para 2026 por Campus e por Natureza da Despesa (Em % R\$).	62
Tabela 21: Resultados consolidados da Matriz de Orçamento Desconcentrado (MOD) UFFS por Campus - evolução 2023 a 2026 (Em %).	63
Tabela 22: Unidades com maior participação.	63
Tabela 23: Recursos de discricionários planejados para 2026 por unidade de gestão.	64

SUMÁRIO

1. Introdução	7
1.1. Planejamento Institucional	26
1.2. Metodologia do Processo de Construção do Planejamento Anual 2026	29
1.3. Monitoramento e avaliação	33
2. Proposta de Execução Orçamentária para 2026	37
2.1. Orçamento desconcentrado para os <i>Campi</i> da UFFS e metodologia de cálculo	55
3. Anexo I - Planejamento e Proposta de Execução Orçamentária (PA UFFS 2026) por Natureza da Despesa (ND) e por GND (R\$).....	69
4. Anexo II - Comparativo por tipo de Despesa Discricionária (GND e ND) - UFFS 2020 a 2026 (Em R\$).....	70
5. Anexo III - Contratos e editais firmados em 2025 e continuados em 2026 por GND, origem de recursos e ação...71	
6. Anexo IV - Investimento planejado para 2026 e estimativa de demanda.....	72
7. Anexo V - Ações Orçamentárias 2026 conforme RESOLUÇÃO Nº 52/CONSUNI CAPGP/UFFS/2023.....	73
8. Anexo VI - Proposta de Execução Orçamentária agregada por AG, Unidade, ND e GND (Em R\$).....	120
9. Anexo VII - Proposta de Execução Orçamentária desagregada por Unidade, Código, AG e ND.....	121
10. Anexo VIII - Ações Não Orçamentárias 2026.....	126
10.1. Agência Internacionalização e Inovação Tecnológica	126
10.2. Campus Chapecó	126
10.3. Campus Cerro Largo.....	126
10.4. Campus Erechim.....	127
10.5. Campus Laranjeiras do Sul	128
10.6. Secretaria Especial de Obras.....	129
11. Anexo IX - Síntese do Projeto de Lei Orçamentária (PLOA 2026) da Universidade Federal da Fronteira Sul - Unidade Orçamentária (UO 26440).	130
12. Anexo X - Programa, GD, Ação de Governo e Fonte de Recursos - 2024, 2025 e 2026.....	131
13. Anexo XI - Ação de Governo, descrição e Base Legal.	132
14. Anexo XII - Estimativa de receitas aprovadas pela SOF na PLOA 2026.....	136
15. Referências	137

1. Introdução

A Universidade Federal da Fronteira Sul (UFFS) consolida sua metodologia de planejamento institucional - estratégica, participativa e integrada - implementada a partir de 2023. A metodologia de elaboração do Planejamento Anual Institucional (PA UFFS 2026) segue o cronograma instituído pela PORTARIA Nº 4105/GR/UFFS/2025,¹ está alinhada à RESOLUÇÃO Nº 52/CONSUNI CAPGP/UFFS/2023² e fortemente correlacionada com o Plano de Desenvolvimento Institucional (PDI) 2025-2032. Esse plano estratégico e abrangente, estabelece a missão da UFFS, suas metas e objetivos, a filosofia de trabalho, as diretrizes pedagógicas, a estrutura organizacional e as ações acadêmicas previstas para o período 2025-2032. Trata-se de um instrumento fundamental para orientar as ações da universidade, promovendo coerência, transparência e efetividade na gestão institucional.³

A metodologia também considera como referências pertinentes à elaboração dos Planos de Ação das unidades da reitoria e *Campi* a pesquisa da Comissão Própria de Avaliação (CPA)⁴, o Plano Plurianual (PPA 2023-2027)⁵ - objetivos 0351 a 0362, e o Plano Novo Viver Sem Limites (NVSL).⁶ Fundamentado em uma abordagem estratégica, participativa e integrada, o planejamento institucional fortalece as normas e diretrizes estabelecidas pela RESOLUÇÃO Nº 52/CONSUNI CAPGP/UFFS/2023, ao mesmo tempo em que aprofunda o alinhamento com o novo Plano de Desenvolvimento Institucional (PDI) 2025-2032 como expressão de um compromisso coletivo e democrático da Universidade.

O Plano de Desenvolvimento Institucional orienta o marco estratégico do Planejamento Anual (PA) 2026, com foco na promoção da excelência na educação superior, na valorização da identidade multicampi e na ampliação do impacto social, científico e cultural na Mesorregião Grande Fronteira do Mercosul. Essas referências institucionais da UFFS constituem instrumentos estratégicos de gestão que afirmam e sustentam sua identidade e finalidade, expressas na missão, nos objetivos estratégicos, nas ações e metas institucionais. Nesse cenário, o Plano de Ações da

1 Portaria Nº 4105/GR/UFFS/2025. Disponível em: <https://boletim.uffs.edu.br/atos-normativos/portaria/gr/2025-4105>. Acesso em 25 ago. 2025.

2 RESOLUÇÃO Nº 52/2023 - CONSUNI - CAPGP. Disponível em: <https://www.uffs.edu.br/atos-normativos/resolucao/consunicapgp/2023-0052>. Acesso em 25 ago. 2025.

3 Plano de Desenvolvimento Institucional (PDI) 2025-2032. Processo: 23205.011343/2025-65. Consultar a RESOLUÇÃO Nº 209/2025 - CONSUNI (10.17), que aprova o Plano de Desenvolvimento Institucional 2025/2032 (PDI) da Universidade Federal da Fronteira Sul.

4 Comissão Própria de Avaliação (CPA) da UFFS. Dados de avaliação em painel Power BI. Disponível em: <https://app.powerbi.com/view?r=eyJrIjoibWJhbnZM2MDktYjE5NS00ZDQzLWFiNmMtYWVlODI2MWQ4YTQxliwidCI6ImU3MzFkM2I4LTZhMmEtNDMxYy04NTM1LWQ4N2U5ZGYzNDNkNCJ9>. Acesso em 01 out. 2024.

5 Planejamento Plurianual (PPA) 2023-2027. Disponível em https://www.planalto.gov.br/ccivil_03/_ato2023-2026/2024/lei/Anexo/L14802-Anexos.pdf. Acesso em 25 ago. 2025.

6 Plano Novo Viver Sem Limite. Disponível em: <https://novoviversem limite.mdh.gov.br/wp-content/uploads/2024/03/Cartilha-Novo-Viver-Sem-Limite-com-ajustes-de-acessibilidade.pdf>. Acesso em 25 ago. 2025.

UFFS para 2026 consolida-se como ferramenta estratégica para a concretização do PPI e do PDI, cuja essência está na formação acadêmica comprometida com a inclusão, a equidade e a excelência.

Essa formação é sustentada por fundamentos sócio-históricos, epistemológicos, éticos, estéticos e praxiológicos, promovendo a articulação entre teoria e prática em constante diálogo com as demandas contemporâneas do mundo do trabalho, das tecnologias emergentes e da convivência social. Dessa forma, o Planejamento Anual, ao conferir concretude ao processo de desenvolvimento institucional, consolida-se como referência estratégica para a elaboração do planejamento orçamentário do exercício correspondente. Essa integração fortalece a coerência entre os princípios que orientam a Universidade e as ações delineadas nos eixos estratégicos do novo Plano de Desenvolvimento Institucional (PDI), conforme representado na Figura abaixo.

Nesse sentido, os seis eixos estratégicos e seus respectivos temas estruturantes específicos e transversais contribuem de forma significativa para a projeção do horizonte de ações orçamentárias do PA UFFS 2026, orientando decisões que fortalecem a missão institucional e ampliam o impacto da Universidade em seu território de atuação.

Figura 1: Eixos estratégicos, temas estruturantes e transversais do PDI 2025-2032.

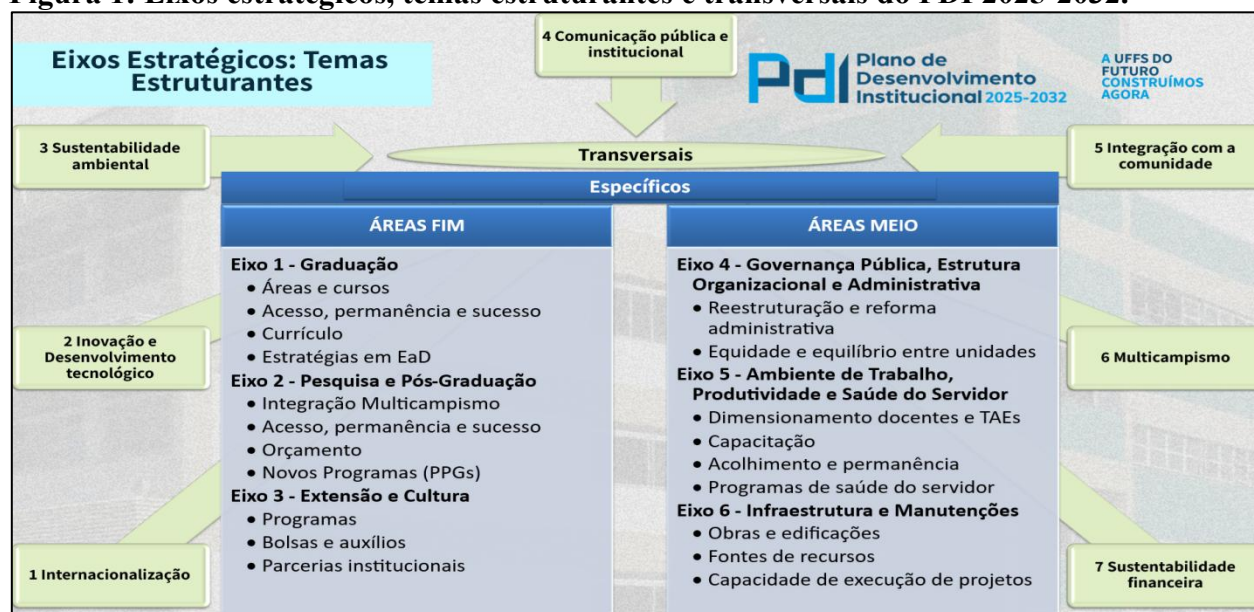

Fonte: PROPLAN/DPLAN.

Ressaltamos que a presente proposta de Planejamento Anual (PA UFFS 2026) está construída a partir de um cenário dual, no qual se destaca, por um lado, o modelo de financiamento das Instituições Federais de Ensino Superior (IFES), estruturado com base na matriz Outros Custeio e Capital (OCC). Essa matriz contempla duas dimensões fundamentais:

- a) **Participação no Total de Aluno Equivalente (PTAE):** calculada com base na quantidade de alunos equivalentes nos cursos de Graduação, Residência Médica e Multiprofissional, Mestrado e Doutorado.
- b) **Participação na Dimensão Eficiência e Qualidade (DEQ):** definida a partir de indicadores de desempenho relacionados à eficiência das atividades de ensino e à qualidade dos cursos de graduação, mestrado e doutorado, sendo todos os parâmetros comparados à j-ésima IFES.

Esse modelo de financiamento impõe condicionantes relevantes à formulação do planejamento institucional, exigindo estratégias que conciliem expansão, qualidade acadêmica, redução da ociosidade e sustentabilidade orçamentária. Por outro lado, em contraste com o modelo de financiamento estruturado pela matriz OCC, a UFFS enfrenta desafios relevantes no que diz respeito ao acesso, à permanência e ao êxito acadêmico dos estudantes - elementos centrais para a performance institucional dentro da lógica de financiamento da matriz OCC como mostrado nas Figuras 2, 3 e 4.

Figura 2: Alunos matriculados por curso de graduação - UFFS 2024.

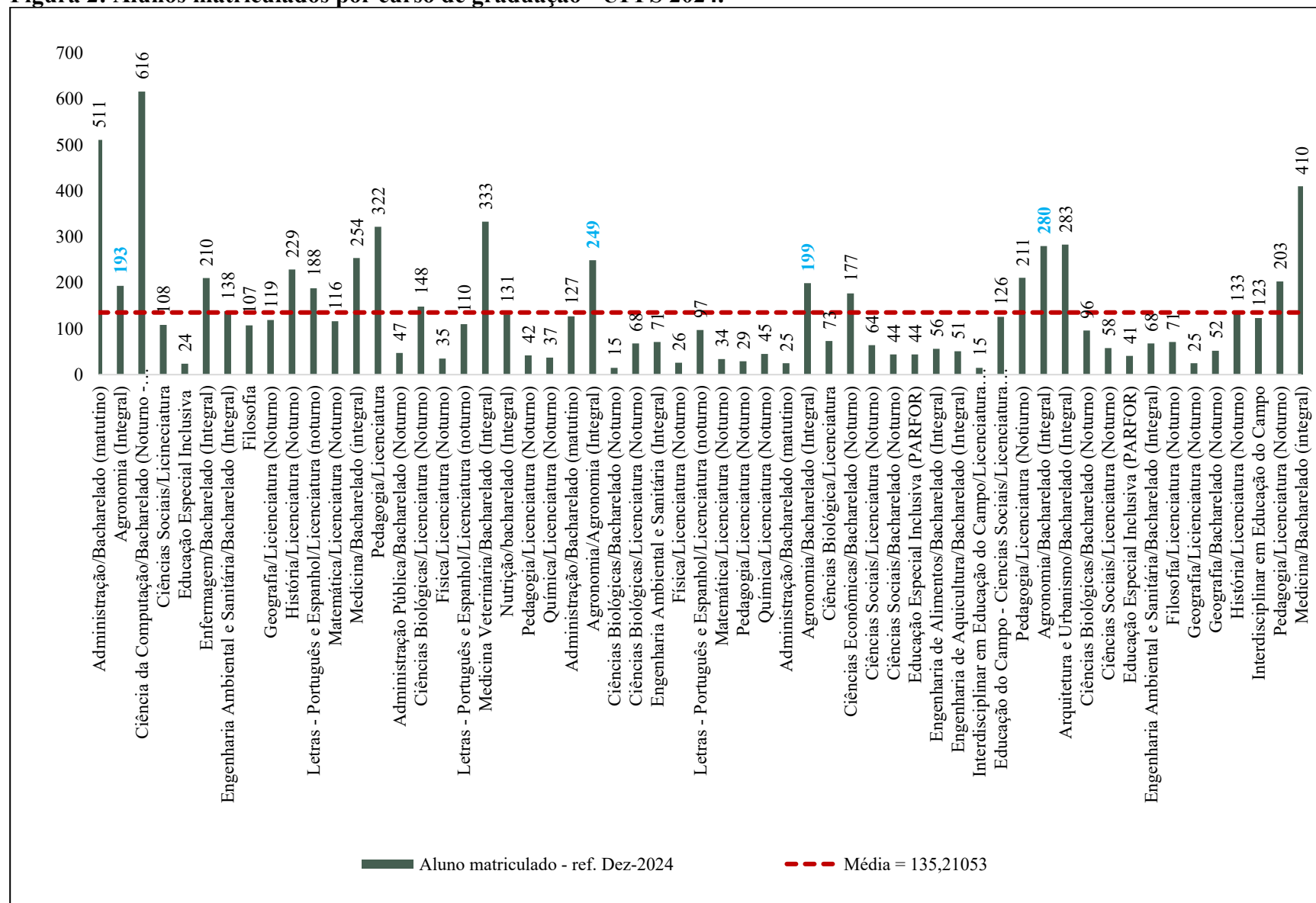

Fonte: PROGRAD/PROPLAN/DPLAN, 2024.

As Figuras 2 e 3 evidenciam que a maioria dos cursos ofertados pela UFFS apresenta baixa demanda e ociosidade. Em 2024, cerca de 38 cursos registraram número de alunos abaixo da média geral de 135 estudantes por curso, considerando o total de 7.707 alunos matriculados. Esse número representa um aumento em relação a 2023, quando 27 cursos estavam abaixo dessa mesma faixa. Além disso, o histograma revela uma distribuição assimétrica robusta na quantidade de alunos por curso. Observa-se uma redução no número de cursos em faixas intermediárias:

- De 136 a 200 alunos, o número de cursos caiu de 8 para 6;
- De 201 a 300 alunos, houve uma queda de 9 para 8 cursos;
- De 301 a 400 alunos, a quantidade diminuiu de 3 para 2 cursos;
- Na faixa de 401 a 500 alunos, manteve-se em apenas um curso;
- Já na faixa de 501 a 650 alunos, houve um aumento de 1 para 2 cursos.

Esses dados indicam uma concentração maior de cursos com menos alunos, reforçando a tendência de assimetria na distribuição do número de alunos por curso ofertado. Essa distribuição evidencia uma forte concentração de cursos com baixa ocupação, o que pode indicar desafios relacionados à atratividade, oferta regional ou alinhamento com as demandas do mercado e da sociedade.

Figura 3: Histograma do número de aluno matriculado nos cursos da UFFS - 2023 e 2024.

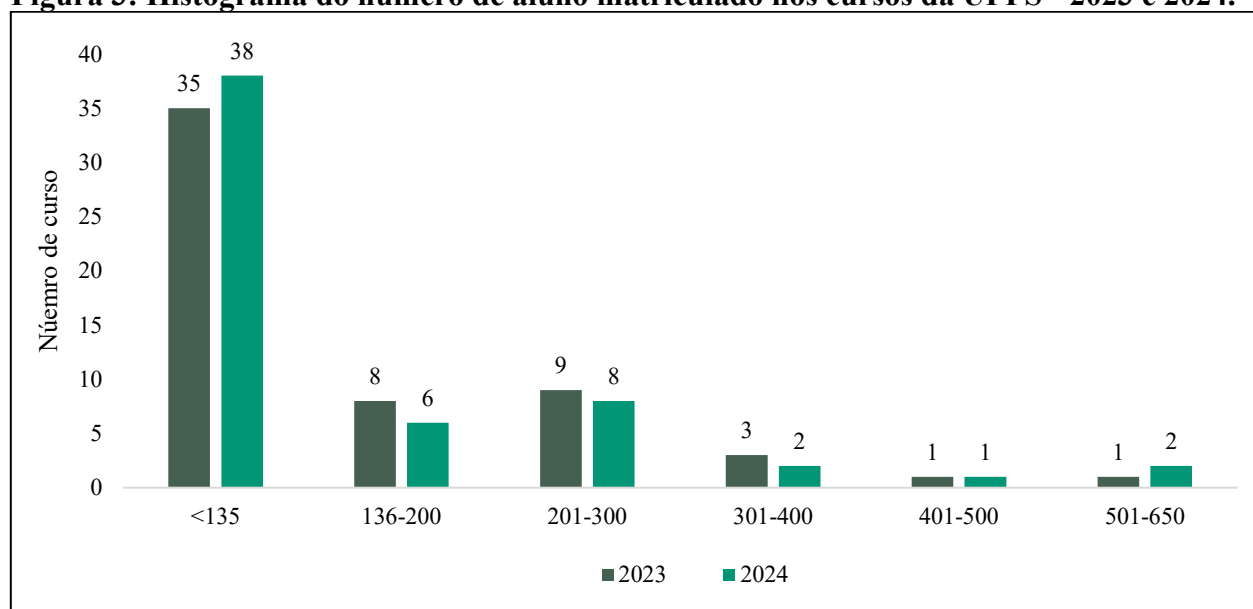

Fonte: PROGRAD/PROPLAN/DPLAN, 2024.

A Tabela 1 - Aluno de graduação matriculado por *Campus* da UFFS em 2024, expõe uma visão geral da distribuição de estudantes em diferentes cursos de graduação. Detalha o número de alunos

por curso e por *campi*, a porcentagem de alunos em cada curso em relação ao total de estudantes e a distribuição percentual de alunos entre os *campi*. Os dados revelam que Pedagogia lidera como o curso com maior número de alunos, seguida por Medicina e Administração, evidenciando as áreas de maior demanda acadêmica. Essa concentração indica preferência por cursos com forte inserção social e mercado consolidado. A Tabela 1 também permite identificar os cursos com menor procura, sinalizando a necessidade de revisão curricular e reposicionamento estratégico.

Tabela 1: Aluno de graduação matriculado por Campus da UFFS em 2024.

Curso	Campi						Total	%
	CCL	CCH	CER	CLS	CPF	CRE		
Administração - Bacharelado	127	511		25			663	8,60
Administração Pública - Bacharelado ^{1/}						47	47	0,61
Agronomia - Bacharelado	249	193	280	199			921	11,95
Arquitetura e Urbanismo - Bacharelado			283				283	3,67
Ciência da Computação - Bacharelado		616					616	7,99
Ciências Biológicas - Bacharelado	15		96				111	1,44
Ciências Biológicas - Licenciatura	68			73		148	289	3,75
Ciências Econômicas - Bacharelado				177			177	2,30
Ciências Sociais - Licenciatura		108	58	64			230	2,98
Ciências Sociais - Bacharelado				44			44	0,57
Educação Especial Inclusiva (PARFOR) - Licenciatura ^{2/}		24	41	44			109	1,41
Educação no Campo - Licenciatura				126			126	1,63
Enfermagem - Bacharelado		210					210	2,72
Engenharia Ambiental e Sanitária - Bacharelado	71	138	68				277	3,59
Engenharia de Alimentos - Bacharelado				56			56	0,73
Engenharia de Aquicultura - Bacharelado				51			51	0,66
Filosofia - Licenciatura		107	71				178	2,31
Física - Licenciatura	26					35	61	0,79
Geografia - Licenciatura		119	25				144	1,87
Geografia - Bacharelado			52				52	0,67
História - Licenciatura		229	133				362	4,70
Interdisciplinar em Educação do Campo - Licenciatura ^{3/}			123	15			138	1,79
Letras: Português e Espanhol - Licenciatura	97	188				110	395	5,13
Matemática - Licenciatura	34	116					150	1,95
Medicina - Bacharelado		254			410		664	8,62
Medicina Veterinária - Bacharelado						333	333	4,32
Nutrição - Bacharelado						131	131	1,70
Pedagogia - Licenciatura ^{4/}	29	322	203	211		42	807	10,47
Química - Licenciatura	45					37	82	1,06
Total Geral	761	3.135	1.433	1.085	410	883	7.707	100
% Campi	9,87	40,68	18,59	14,08	5,32	11,46	100	

Fonte: PROGRAD/PROPLAN/DPLAN, 2024. 1/ Curso com ingresso a cada dois anos. 2/ Curso com oferta única em 2024. 3/ Curso sem ingresso em 2023 e 2024. 4/ Curso ofertado no Campus Realeza, com ingresso a cada dois anos.

Figura 4: Indicadores acadêmicos da Graduação - UFFS em 2024.

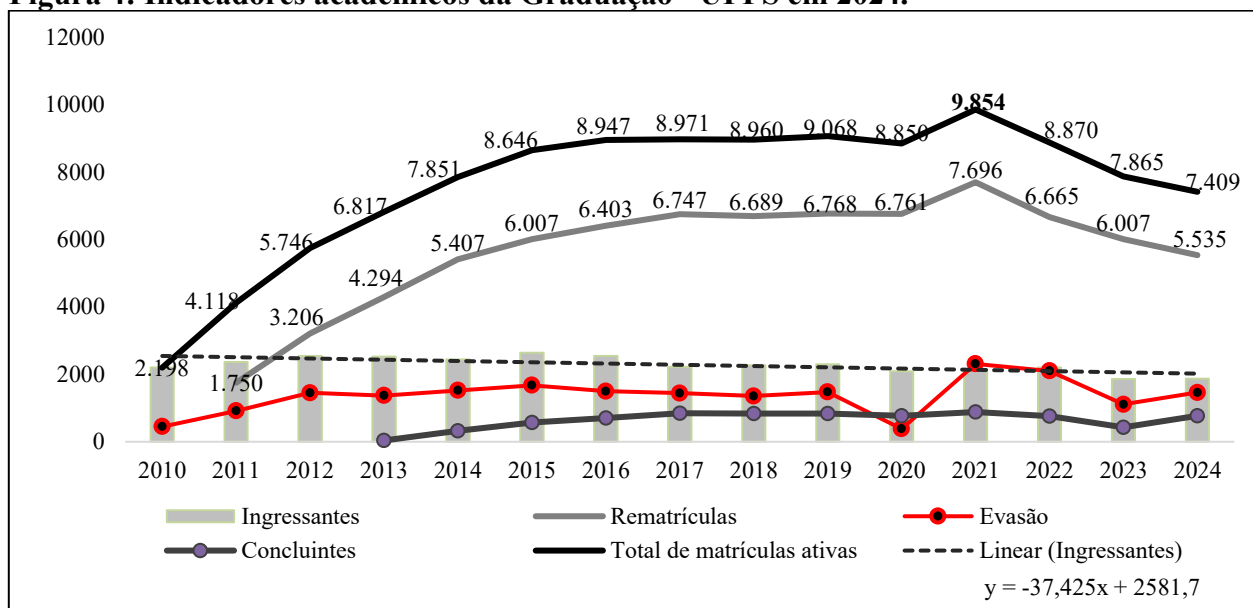

Fonte: PROGRAD/PROPLAN/DPLAN, 2024.

Uma análise realista dos dados da Figura 4 (ref. dez-2024), aponta para um momento de transição, marcado por desafios persistentes, mas também por pontos de força. Entre os principais desafios, destaca-se a continuidade da queda no número de matrículas ativas, que passou de 7.865 em 2023 para 7.409 em 2024 - uma redução significativa em relação ao pico de 9.854 registrado em 2021. Embora esse número possa ser relativizado, considerando a decisão do CONSUNI de não cancelar automaticamente as matrículas dos estudantes que não realizaram a rematrícula - medida adotada em função da pandemia de COVID-19, decisão que também contribuiu para a redução da evasão em 2020. Ainda assim, a tendência de diminuição no número de discentes é uma realidade que exige gestão ativa. As rematrículas, por exemplo, caíram de 6.007 em 2023 para 5.535 em 2024, evidenciando que a retenção de estudantes continua sendo um desafio significativo.

Apesar de a evasão de 1.460 estudantes em 2024 não representar o pico histórico, o número é expressivo e evidencia que a universidade perde um volume significativo de alunos anualmente, exigindo atenção para identificar e mitigar suas causas. Os 1.874 ingressantes em 2024 indicam um leve aumento em relação a 2023, o que é positivo. No entanto, esse valor permanece abaixo da média histórica e dos picos observados antes de 2020, sinalizando que a capacidade de atração de novos estudantes está longe de ser plenamente recuperada. Essa limitação pode estar associada a fatores estruturais do acesso ao ensino superior, como restrições socioeconômicas, expectativas relacionadas ao ensino superior, políticas públicas insuficientes para inclusão e programas de

incentivo, impactando diretamente a demanda por vagas.

Dados nacionais reforçam esse cenário: a Taxa Bruta de Matrícula no Ensino Superior, ou simplesmente Taxa Bruta, indica a proporção entre o número total de matrículas no ensino superior e a população na faixa etária de 18 a 24 anos, enquanto a Taxa de Líquida mostra a proporção de jovens de 18 a 24 anos que estão efetivamente matriculados no ensino superior, em relação ao total dessa faixa etária. Em 2024, segundo o INEP, 44,8% dos jovens de 18 a 24 anos concluíram o ensino médio, mas apenas 21,6% ingressaram no ensino superior.

Segundo os dados mais recentes do Censo da Educação Superior (INEP) e da PNAD Contínua, a proporção de jovens de 18 a 24 anos que ingressaram no ensino superior e estão matriculados em Instituições Federais de Ensino Superior (IFES) é relativamente baixa, cerca de 25% das matrículas no ensino superior estão na rede pública, e dentro dessa rede, as IFES concentram 15% do total de matrículas. Considerando que 21,6% dos jovens de 18 a 24 anos estão no ensino superior, isso significa que apenas cerca de 3% a 4% dessa faixa etária está em IFES.⁷ Além disso, embora o Brasil tenha alcançado 10 milhões de matrículas no ensino superior, a concentração está na rede privada (79,3%), impulsionada pela expansão da educação a distância (EaD), que já representa mais de 50% das matrículas. Essa modalidade, amplia a oferta, não obstante, não resolve as barreiras de permanência, pois a evasão continua alta, chegando a 60% em alguns cursos.⁸

Retomando a análise do desempenho da UFFS, ressalta-se o aumento no número de concluintes, que alcançou 768 em 2024, é um ponto forte e demonstra que, apesar dos desafios de retenção e ingresso, a UFFS cumpre sua missão de garantir acesso, permanência e sucesso acadêmico. No entanto, é necessário reconhecer que políticas públicas que historicamente ampliaram o acesso - como ProUni, Fies, Sisu e cotas - perderam força nos últimos anos. O Fies, por exemplo, caiu de 733 mil contratos em 2014 para cerca de 50 mil em 2023, e as bolsas do ProUni reduziram-se em mais de 30% no mesmo período. Essa retração, somada às desigualdades socioeconômicas, limita a democratização do ensino superior: jovens de famílias mais ricas mantêm vantagem significativa, enquanto estudantes de baixa renda enfrentam barreiras financeiras, falta de infraestrutura e menor acesso a recursos digitais.

Esses desafios são multifacetados e envolvem, entre outros fatores:

a) Condições socioeconômicas dos discentes;

7 Mapa do Ensino Superior no Brasil - 2025. Disponível em: [semesp.org.br]. Acesso em 22 out. 2025.

8 Instituto Nacional de Estudos e Pesquisas Educacionais Anísio Teixeira (Inep). Disponível em: <https://www.gov.br/inep/pt-br/centrais-de-conteudo/noticias/censo-da-educacao-superior/inep-divulga-resultado-do-censo-superior-2024>. Acesso em 22 out. 2025.

- b) Adaptação acadêmica dos ingressantes;
- c) Qualificação e expansão das políticas de assistência estudantil;
- d) Modernização das práticas pedagógicas e curriculares;
- e) Garantia das atividades-meio (segurança, higiene, manutenções e obras).

Tais dimensões demandam ações articuladas, contínuas e intersetoriais, capazes de assegurar equidade, inclusão e qualidade ao longo da trajetória formativa dos estudantes, fortalecendo o compromisso institucional com a democratização do ensino superior e com a justiça social.

No que tange aos desafios relacionados ao acesso e ao perfil dos ingressantes, a UFFS enfrenta questões estruturais que demandam atenção estratégica:

- a) **Baixa procura em determinados cursos de graduação:** A reduzida adesão a alguns cursos exige a reavaliação das formas de ingresso, bem como a revisão da oferta regular de cursos com baixa demanda, visando ampliar a atratividade e alinhar a oferta às demandas regionais e sociais.
- b) **Perfil socioeconômico dos estudantes:** A universidade atende majoritariamente estudantes oriundos de classes populares e de escolas públicas, muitos dos quais precisam conciliar trabalho e estudo. Essa realidade impõe barreiras à permanência e intensifica a dependência de políticas de assistência estudantil e de transporte público - cuja precarização pós-pandemia vem sendo reduzida.
- c) **Desinteresse pelo ensino superior:** Observa-se, especialmente entre as novas gerações, uma redução no interesse pelo ensino superior como projeto de vida. Esse fenômeno pode estar associado à fragilidade da formação básica, à crescente atratividade de cursos técnicos e à expansão da modalidade EaD, que apresentam menor custo e maior flexibilidade, configurando-se como desafios à missão institucional da UFFS.
- d) **Necessidade de familiarização com o ambiente universitário:** Muitos ingressantes enfrentam dificuldades de adaptação às linguagens acadêmicas e às exigências da formação universitária. Torna-se essencial o desenvolvimento de estratégias curriculares e extracurriculares que promovam a integração, o acolhimento e a garantia do direito à educação de qualidade.

No que se refere aos desafios de permanência estudantil, destacam-se:

- a) **Evasão e retenção:** Os elevados índices de evasão e retenção (reprovação) constituem uma preocupação central. Apesar da existência de políticas de apoio socioeconômico, muitos

estudantes enfrentam dificuldades para se manter na universidade. Esse cenário exige o fortalecimento das estratégias de monitoramento e aperfeiçoamento dos programas existentes, com vistas à ampliação das condições de permanência.

- b) **Insuficiência das políticas de assistência estudantil:** Apesar dos esforços da UFFS na oferta de auxílios diversos - como moradia, transporte e alimentação -, permanece a necessidade de ampliação orçamentária e de fortalecimento do quadro técnico-administrativo, com vistas à qualificação e à expansão dessas políticas. A implementação de iniciativas estruturantes, é considerada estratégica para enfrentar os elevados índices de evasão, especialmente entre estudantes em situação de vulnerabilidade socioeconômica. Tais ações são essenciais para garantir condições equitativas de permanência e promover o êxito acadêmico, em consonância com os princípios de inclusão e justiça social que orientam a missão da Universidade.
- c) **Dificuldades na conciliação entre trabalho e estudo:** A oferta predominante de cursos em tempo integral representa um obstáculo à permanência de estudantes que precisam trabalhar. Torna-se necessário reavaliar a distribuição dos turnos, com especial atenção à ampliação da oferta noturna, promovendo maior flexibilidade.
- d) **Saúde mental e apoio psicopedagógico:** O contexto pós-pandêmico intensificou a demanda por suporte psicopedagógico. Há um desafio concreto em ampliar o atendimento psicossocial, especialmente para estudantes com dificuldades de aprendizagem e para aqueles que residem longe de suas famílias, enfrentando situações de vulnerabilidade emocional.
- e) **Inclusão de públicos específicos:** A instituição enfrenta o desafio de garantir condições adequadas de permanência para estudantes com deficiência, neurodivergentes, indígenas, quilombolas e imigrantes. Isso implica desde a implementação de uma política de acessibilidade e inclusão bem estruturada até a qualificação do acompanhamento pedagógico desses grupos.

De forma sequencial, destacam-se os principais desafios que impactam diretamente o sucesso acadêmico dos estudantes:

- a) **Qualificação das práticas pedagógicas:** A melhoria dos índices de aprovação exige a construção coletiva de novas abordagens pedagógicas e formas de avaliação que dialoguem com as inovações tecnológicas e com a realidade sociocultural dos estudantes. Entre as

ações prioritárias, destacam-se a oferta de cursos de letramento científico e de inserção no ambiente acadêmico e a implementação de programas de acompanhamento nas fases iniciais dos cursos, visando à redução da reprovação e ao fortalecimento da aprendizagem.

- b) **Reformulação curricular:** A flexibilização curricular é reconhecida como uma estratégia essencial para permitir que os estudantes construam trajetórias acadêmicas mais alinhadas aos seus interesses, ritmos e contextos de vida. Essa abordagem favorece o engajamento, potencializa o aproveitamento dos conteúdos e contribui significativamente para a elevação dos índices de sucesso acadêmico. Ao ampliar as possibilidades de escolha e adaptação dentro dos percursos formativos, a universidade fortalece seu compromisso com uma educação superior inclusiva, inovadora e centrada na formação do estudante.
- c) **Integração entre ensino, pesquisa e extensão:** Assegurar a indissociabilidade entre essas dimensões é essencial para uma formação ampla, crítica e contextualizada. O desafio consiste em ampliar as oportunidades para que todos os estudantes participem de projetos de pesquisa e extensão ao longo de sua formação, fortalecendo vínculos com a comunidade e com a produção de conhecimento.
- d) **Acompanhamento da trajetória estudantil:** É imprescindível a implantação de um sistema eficiente de monitoramento em tempo real da movimentação acadêmica - incluindo dados sobre matrículas, trancamentos e evasão. A disponibilidade de informações confiáveis é fundamental para subsidiar decisões estratégicas, aprimorar o processo educativo e garantir avanços na diplomação.

Diante do cenário dual - marcado por dinâmicas complexas, desafios emergentes e perspectivas de futuro - torna-se evidente que o Planejamento Institucional deve ser estruturado a partir das referências previamente estabelecidas, mas guiado por quatro diretrizes estratégicas que asseguram coerência, foco e alinhamento com os propósitos institucionais.

Diretriz 1 - Institucional: As ações previstas no PA UFFS 2026 devem estar rigorosamente alinhadas ao Plano de Desenvolvimento Institucional (PDI) 2025-2032, evidenciando articulação com os Eixos Estratégicos I a VI e com seus respectivos temas estruturantes e transversais. Além dos normativos que regulamentam o Planejamento Anual, como o Regimento Geral (Título VI -

Capítulo II, pág. 31),⁹ a RESOLUÇÃO Nº 52/CONSUNI CAPGP/UFFS/2023 e o Projeto de Lei Orçamentária Anual (PLOA 2026).¹⁰

Diretriz 2 - Acesso, Permanência e Sucesso Acadêmico: Diante da redução progressiva no Total de Aluno Equivalente (TAE), o PA UFFS 2026 deve apresentar estratégias eficazes para reverter esse cenário, promovendo o fortalecimento da trajetória estudantil desde o ingresso até a diplomação. As ações devem contemplar:

- a) O estímulo ao aumento das matrículas ativas e rematrículas, com foco na redução dos índices de evasão por meio de políticas de acolhimento, flexibilização curricular, apoio psicopedagógico e ampliação da assistência estudantil.
- b) A formulação de estratégias para conter o crescimento de 34,4% no Custo Corrente por Aluno Equivalente - por meio da otimização de recursos, da melhoria na eficiência acadêmica e da valorização de práticas pedagógicas inovadoras.

Essa diretriz reforça o compromisso institucional com a equidade, a inclusão e a excelência, articulando ações que impactam diretamente a sustentabilidade acadêmica e financeira da Universidade.

Diretriz 3 - Qualidade e Eficiência Acadêmica: O aprimoramento contínuo dos indicadores de desempenho acadêmico é essencial para elevar o parâmetro de Eficiência e Qualidade Técnico-Científica (EQRj) da matriz OCC, refletindo o compromisso da UFFS com a excelência na formação superior e na produção de conhecimento. Essa diretriz reforça o papel da UFFS como agente de transformação regional, comprometida com a formação qualificada, a produção científica relevante, a sustentabilidade financeira e a gestão eficiente dos recursos públicos. As ações devem contemplar:

- a) **O aumento da Taxa de Sucesso na Graduação**, atualmente em 34,72% (2024), por meio de iniciativas que promovam a conclusão dos cursos dentro do tempo previsto. Isso inclui revisão de fluxos curriculares, ampliação da oferta de componentes obrigatórios, programas de tutoria, monitoria e apoio pedagógico, além de ações integradas de acolhimento e orientação acadêmica.

9 O Regimento Geral da UFFS foi aprovado pela Resolução nº 3/2016-CONSUNI, de 1º/03/2016, do Conselho Universitário da Instituição. O Regimento Geral define, estrutura e regulamenta a organização, o funcionamento, as ações e as atividades da UFFS, nos aspectos didático-pedagógicos, científicos, administrativos, disciplinares e de gestão financeira e patrimonial. Disponível em: <https://site-prod.uffs.edu.br/uffs/a-instituicao/regimento-geral>. Acesso em: 25 set. 2025.

10 PLOA 2026. Volume 5, págs. 513 e 514. Disponível em: <https://www.gov.br/planejamento/pt-br/assuntos/orcamento/orcamentos-anuais/2026/ploa/volume5ploa2026.pdf>. Acesso em: 25 set. 2025.

- b) **Elevar o Conceito CAPES da Pós-Graduação**, que se encontra em 3,68 (média 2024), por meio da qualificação dos programas *stricto sensu*, incentivo à produção científica de alto impacto, internacionalização, ampliação de parcerias interinstitucionais e valorização da formação docente e discente.
- c) **Aprimoramento da integração entre ensino, pesquisa e extensão**, como eixo estruturante da qualidade acadêmica, estimulando projetos interdisciplinares, inovação tecnológica e impacto social.
- d) **Aprimorar os processos de avaliação institucional e autoavaliação**, fortalecendo a cultura de monitoramento contínuo da qualidade acadêmica. As ações devem incluir o uso sistemático de indicadores de desempenho, escuta ativa da comunidade universitária, análise crítica dos resultados obtidos e implementação de planos de melhoria que impactem diretamente a excelência dos cursos e a gestão eficiente na tomada de decisões.

Diretriz 4 - Sustentabilidade Financeira - enfrentamento às restrições orçamentárias e à matriz OCC. A UFFS enfrenta desafios estruturais relevantes no campo financeiro, especialmente no que diz respeito à insuficiência de recursos provenientes da Lei Orçamentária Anual (LOA). A demanda acumulada para manutenção e expansão da infraestrutura universitária gira em torno de R\$ 90 milhões, contrastando com uma média de apenas R\$ 5 milhões de repasse anual nos últimos cinco anos. Esse cenário é agravado pela instabilidade gerada pelo novo regime fiscal, que impõe incertezas à previsibilidade orçamentária.

Diante desse contexto, torna-se imperativo garantir financiamento contínuo e sustentável para as atividades-fim (ensino, pesquisa e extensão) e atividades-meio (gestão, infraestrutura e suporte institucional). A sustentabilidade financeira não é apenas uma meta administrativa, mas uma condição essencial para assegurar a qualidade e a permanência dos serviços prestados pela universidade. Como resposta estratégica, sugere-se a implementação de um Plano de Fomento e Captação de Recursos, com vistas a diversificação das fontes de financiamento. Para tanto, recomenda-se a criação de um setor de fomento à captação de recursos, como o Escritório de Processos (EP), conforme estabelecido no PDI UFFS 2025-2032 (E6.O12).

O financiamento das Instituições Federais de Ensino Superior (IFES) está vinculado aos recursos públicos alocados no Projeto de Lei Orçamentária Anual (PLOA), os quais, a partir de 2023, passaram a ser regidos pelas diretrizes do novo regime fiscal sustentável, instituído pelas chamadas leis do arcabouço fiscal - PROJETO DE LEI COMPLEMENTAR Nº 93/2023 e LEI

COMPLEMENTAR Nº 200, DE 30 DE AGOSTO DE 2023. Essa nova política fiscal busca conciliar dois pilares fundamentais: responsabilidade social, como princípios estruturantes da CONSTITUIÇÃO DA REPÚBLICA FEDERATIVA DO BRASIL DE 1988 e responsabilidade fiscal, voltada à estabilidade macroeconômica e ao crescimento sustentável.

O objetivo central é flexibilizar os limites de gasto público, viabilizando investimentos estratégicos em áreas prioritárias como infraestrutura, geração de empregos, valorização do salário-mínimo, segurança alimentar, educação, saúde e segurança pública. Trata-se de uma proposta de crescimento pró-pobre, com foco na inclusão social e no desenvolvimento equitativo, ainda que sob a premissa de déficit fiscal controlado.

Contudo, os dados apresentados no "Relatório de Avaliação de Receitas e Despesas Primárias" (atualizado no 3º bimestre - 2025), plotados na Figura 5, detalham a evolução do Déficit/Superávit para os anos de 2024 e 2025. O relatório estabelece o centro da meta igual a zero, indicando um orçamento equilibrado, com limites superior e inferior de R\$ 30,07 e R\$ -30,07 bilhões, respectivamente, definido como faixas de resultados aceitáveis ao cumprimento das metas fiscais.

Ao interpretar os dados, observa-se uma transição de um pequeno superávit para déficits crescentes e significativos. Em 2024, a Lei Orçamentária Anual (LOA) inicialmente previa um superávit de 9,06 R\$ bilhões. No entanto, já na Avaliação do 1º Bimestre, o cenário se inverteu para um déficit de R\$ 9,34 bilhões, que se aprofunda progressivamente até atingir o pico de R\$ 68,83 bilhões na Avaliação do 4º Bimestre. Embora haja uma leve melhora nas avaliações seguintes (5º Bimestre com déficit de R\$ 65,30 bilhões e a Avaliação Extemporânea com R\$ 64,45 bilhões), todos os déficits a partir do 3º Bimestre de 2024 (R\$ 61,4 bilhões) estão consideravelmente abaixo do limite inferior de R\$ 30,07 bilhões, indicando uma situação fiscal fora da meta estabelecida.

Para 2025, a situação se mostrou desafiadora. A LOA de 2025 projetava um déficit de R\$ 29,55 bilhões, que, embora próximo do limite inferior, estaria dentro da margem de tolerância. Todavia, as avaliações subsequentes revelam um agravamento drástico: o déficit salta para R\$ 97,03 bilhões na Avaliação do 2º Bimestre, o maior déficit registrado em todo o período, e ligeira melhora para R\$ 74,93 bilhões na Avaliação do 3º Bimestre. Ambos os valores de 2025 estão muito abaixo do limite inferior de R\$ 30,07 bilhões, reforçando a tendência de um desequilíbrio fiscal acentuado, onde as despesas superam as receitas, ultrapassando os parâmetros de sustentabilidade financeira definidos pelo novo regime fiscal.

Figura 5: Avaliação de receitas e despesas do governo conforme o novo regime fiscal.

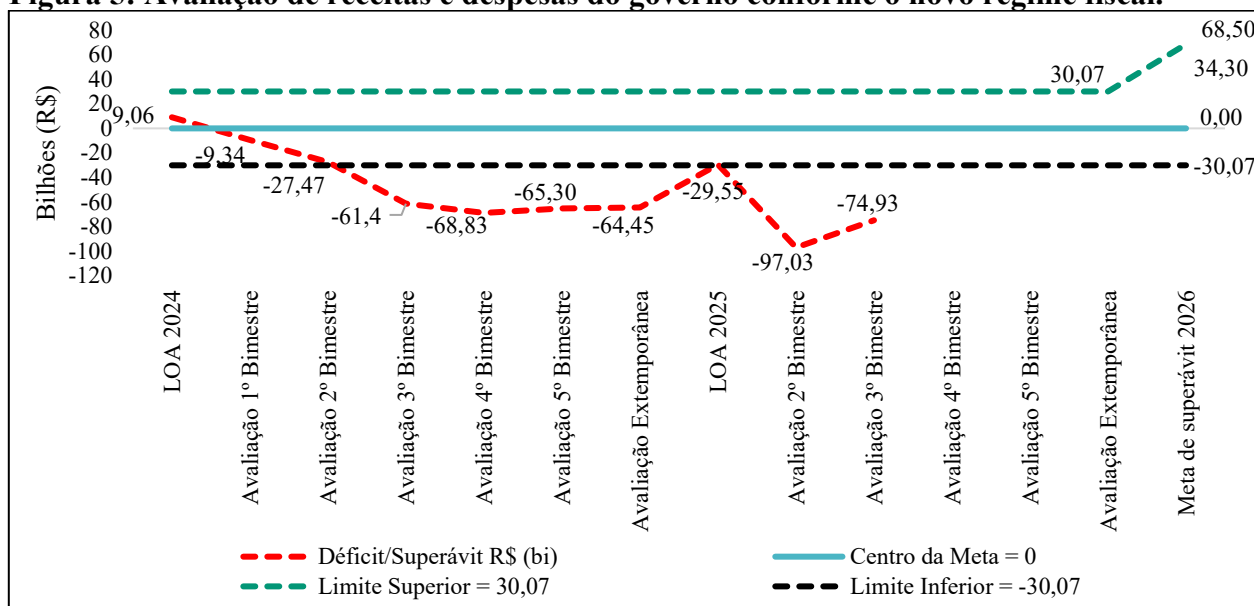

Fonte: PROPLAN/DPLAN. Elaborado a partir de Relatórios Bimestrais de Receitas e Despesas Primárias - 2024 e 2025, LOA 2024, LOA 2025 e o PLOA 2026 (PROJETO DE LEI DO CONGRESSO NACIONAL Nº 2, DE 2025).

Caso a tendência atual se mantenha - sem a implementação de medidas corretivas substanciais ou melhora significativa das condições econômicas - é altamente provável que o exercício de 2025 registre déficits primários elevados, superiores aos expressivos valores observados. A expectativa é a de que o resultado fiscal fique consideravelmente abaixo do limite inferior da meta, estabelecido em R\$ 30,07 bilhões, comprometendo o objetivo de equilíbrio representado pelo centro da meta fiscal zero. Esse cenário desafia diretamente os parâmetros definidos pelo novo regime fiscal sustentável e sinaliza uma trajetória preocupante de deterioração das contas públicas.

Diante dos dados disponíveis, a projeção mais plausível para 2026 é a manutenção da pressão fiscal, com crescente necessidade de intervenções orçamentárias. Tais ações devem buscar reverter o ciclo de déficits, por meio de revisão de despesas obrigatórias e discricionárias, aumento da eficiência na arrecadação tributária, reestruturação de políticas públicas com foco em impacto, custo-benefício e fortalecimento da articulação federativa para racionalização de gastos. Sem essas medidas, o risco de comprometimento da sustentabilidade fiscal e da capacidade de investimento do Estado se intensifica, afetando diretamente áreas estratégicas como educação, saúde, infraestrutura e segurança pública.

Atingir o limite superior de R\$ 68,50 bilhões em 2026 (Figura 5), ou mesmo a meta de R\$ 34,30 bilhões, seria extremamente desafiador e representaria uma reversão drástica da tendência fiscal observada nos anos anteriores. Transitar de déficits tão expressivos para um superávit dessa

magnitude, não obstante, implicaria a necessidade de cortes de despesas primárias, aumento significativo e sustentável da arrecadação de receitas e melhora substancial e rápida no cenário econômico, que pudesse impulsionar o crescimento econômico e a arrecadação. Dado o histórico recente de déficits profundos e persistentes, alcançar um superávit, e especialmente um superávit que se aproximasse do limite superior da meta, exigiria um esforço fiscal extraordinário e uma mudança fundamental na dinâmica das contas públicas.

Nesse cenário de acentuada deterioração fiscal, com os déficits primários de R\$ 64,45 bilhões em 2024 e R\$ 74,93 bilhões (Avaliação 3º Bimestre de 2025), consistentemente ultrapassando o limite inferior estabelecido para esses anos, o financiamento das Instituições Federais de Ensino Superior (IFES) torna-se ainda mais desafiador. Pois a ambiciosa meta de superávit primário para 2026, no valor de R\$ 34,30 bilhões, com um limite superior de R\$ 68,50 bilhões, representa uma inversão drástica da tendência observada. Portanto, serão necessários para 2026, não apenas um planejamento orçamentário rigoroso, mas também uma intensa articulação institucional e o desenvolvimento de estratégias de captação complementar de recursos para garantir a continuidade e a qualidade das atividades acadêmicas e administrativas em curso.

Apesar da aparente tensão entre os princípios de equilíbrio fiscal e responsabilidade socioambiental - refletida no potencial conflito entre uma política econômica de viés expansionista e uma política fiscal moderada e restritiva - o cenário prospectivo delineado no PLOA 2026 apresenta sinais positivos no ambiente macroeconômico, como revela a Tabela 2. Segundo estimativas do Ministério da Fazenda, as projeções para 2026 indicam o crescimento do Produto Interno Bruto (PIB) em 2,44%, inflação anual (IPCA) de 3,6%, taxa Selic média anual prevista em 13,11% e salário-mínimo projetado para R\$ 1.631,00, com ganho real de 15,5% sobre os R\$ 1.412,00 de 2024 e de 7,4% em relação aos R\$ 1.518,00 de 2025. Esses indicadores refletem uma tentativa de conciliação entre os objetivos de estabilidade fiscal e estímulo à atividade econômica, com foco em inclusão social e valorização do poder de compra.

Tabela 2: Parâmetros macroeconômicos observados - 2023-2024 - projetados 2025-2029.

Brasil	Observado		Projeção				
	2023	2024	2025	2026	2027	2028	2029
PIB (var. % anual)	2,90	3,40	2,30	2,50	2,60	2,60	2,60
IPCA (var. % ac. ano)	4,62	4,83	4,90	3,50	3,10	3,00	3,00
Taxa de câmbio R\$/US\$ (média)	4,99	5,39	5,90	5,97	5,91	5,90	5,90
Taxa Selic (var. % média anual)	13,18	10,83	14,02	12,56	10,09	8,27	7,27

Fonte: PROPLAN/DPLAN. Elaborado a partir de PLOA 2026 - Anexo IV.

As projeções do Fundo Monetário Internacional (FMI) para 2025 e 2026 indicam uma estimativa de crescimento global em 3,0% para 2025 e 3,1% para 2026, que aliado à queda da

inflação mundial de 4,2% para 3,6% cria uma janela de oportunidade para o Brasil reposicionar sua política fiscal com maior previsibilidade e responsabilidade socioambiental.¹¹

Todavia, essa melhora nas projeções se deve a alguns fatores como a antecipação de tarifas, ou seja, a expectativa de resoluções tarifárias ou acordos comerciais que reduzam barreiras, tarifas efetivas mais baixas, de modo que uma redução geral nos impostos e taxas impactem positivamente o comércio e os negócios e gerem melhores condições financeiras, com ambientes de crédito favoráveis, acesso facilitado, confiança, previsibilidade e sustentabilidade.

Esse cenário externo, embora ainda marcado por tensões geopolíticas e eventos climáticos extremos - favorece a economia brasileira ao reduzir pressões inflacionárias e ampliar o espaço para investimentos estratégicos. No contexto do PLOA 2026, o Brasil busca alinhar sua política fiscal aos princípios do novo regime fiscal sustentável, conciliando as metas de equilíbrio das contas públicas, com meta de resultado primário neutro, responsabilidade socioambiental, inclusão, infraestrutura verde e proteção social, estímulo à atividade econômica, investimentos em educação, saúde, segurança alimentar e geração de empregos. A proposta orçamentária reflete esse esforço ao fixar receitas e despesas nos Orçamentos Fiscal e da Seguridade Social com base em um cenário de referência que considera: crescimento do PIB, inflação controlada, valorização do salário-mínimo e taxa Selic com tendência de queda gradual.

Tabela 3: Receitas e despesas totais fixadas nos Orçamentos Fiscal e da Seguridade Social

	PLOA 2025		PLOA 2026		
	R\$ bilhões	%	R\$ bilhões	%	Δ %
Receita Total	5.699.890.564.506		6.332.155.956.312		11,09
I - Orçamento Fiscal	2.574.050.484.681	45,16	2.912.131.952.276	45,99	13,13
II - Orçamento da Seguridade Social	1.469.999.579.677	25,79	1.597.051.836.559	25,22	8,64
III - Refinanciamento da Dívida Pública Federal	1.655.840.500.148	29,05	1.822.972.167.477	28,79	10,09
Despesa Total	5.699.890.564.506		6.332.155.956.312		11,09
I - Orçamento Fiscal	2.252.246.166.573	39,51	2.535.252.433.608	40,04	12,57
II - Orçamento da Seguridade Social	1.791.803.897.785	31,44	1.973.931.355.227	31,17	10,16
III - Refinanciamento da Dívida Pública Federal	1.655.840.500.148	29,05	1.822.972.167.477	28,79	10,09

Fonte: PROPLAN/DPLAN. Elaborado a partir dos Projetos de Lei Orçamentárias (PLOA) 2025 e 2026.

A despeito do cenário macroeconômico se apresentar favorável à realização da receita total dos Orçamentos Fiscal e da Seguridade Social, estimada em R\$ 6.332.155.956.312,00 (seis trilhões, trezentos e trinta e dois bilhões, cento e cinquenta e cinco milhões, novecentos e cinquenta e seis mil e trezentos e doze reais), conforme detalhado na Tabela 3, essa condição, embora essencial, não é suficiente para garantir a expansão do financiamento das Instituições Federais de Ensino Superior (IFES).

11 World Economic Outlook Update, July 2025. Global Economy: Tenuous Resilience amid Persistent Uncertainty. Disponível em: Acesso em 09 set. 2025.

Isso ocorre porque o orçamento federal está submetido às metas fiscais estabelecidas pelo arcabouço fiscal, que incluem um superávit primário de R\$ 34,3 bilhões em 2026, com limite superior de R\$ 68,50 bilhões, conforme ilustrado na Figura 5. Tais metas impõem restrições à alocação de recursos, mesmo em cenários de crescimento econômico, pois o cumprimento do resultado primário depende diretamente da efetiva arrecadação de receitas.

Nesse cenário, eventuais frustrações na arrecadação - decorrentes de desaceleração econômica, queda na receita tributária ou choques externos - tendem a ser compensadas pelo lado da despesa, por meio de bloqueios orçamentários, restrições de empenho e cortes seletivos. Embora tais medidas sejam necessárias para assegurar o equilíbrio fiscal, elas podem provocar efeitos adversos diretos sobre as Instituições Federais de Ensino Superior (IFES), especialmente aquelas com perfil de atuação voltado à inclusão social.

No caso da Universidade Federal da Fronteira Sul (UFFS), cujo projeto institucional é fortemente orientado pela democratização do acesso ao ensino superior, tais restrições comprometem a manutenção das atividades-fim (ensino, pesquisa e extensão), e dificultam a execução de políticas acadêmicas, científicas e de permanência estudantil, fundamentais para a redução das desigualdades regionais e sociais.

De acordo com a ANDIFES, o Índice Nacional de Preços ao Consumidor Amplo (IPCA) acumulado entre janeiro de 2016 e janeiro de 2024 foi de 50,74%. Com base nesse índice, o valor necessário para manter o poder de compra do orçamento das universidades federais em 2025 deveria alcançar aproximadamente R\$ 11,4 bilhões, considerando a correção inflacionária do período. No entanto, a expectativa da ANDIFES era de que o orçamento ficasse ao menos próximo do patamar de R\$ 8,5 bilhões, valor efetivamente repassado às universidades em 2017.

O montante do PLOA 2025, entretanto, foi de apenas R\$ 8,1 bilhões, evidenciando uma defasagem significativa frente às necessidades institucionais e ao impacto da inflação acumulada. Essa discrepância reforça a urgência de recomposição orçamentária para garantir o funcionamento pleno das Instituições Federais de Ensino Superior, especialmente diante do aumento dos custos operacionais e da ampliação das demandas acadêmicas e sociais.

Dificuldades de Execução Orçamentária das IFES em 2025, soam como o prólogo desses eventos restritivos, dentre os quais destacam-se:

- a) Atraso na aprovação da Lei Orçamentária Anual (LOA), aprovada em abril de 2025 postergou a liberação dos créditos orçamentários e impediu que as universidades iniciassem

o ano com previsibilidade financeira. Esse atraso afetou contratos essenciais, como segurança, limpeza, alimentação e transporte estudantil.

- b) DECRETO Nº 12.448, DE 30 DE ABRIL DE 2025. Impôs limites mensais à execução das despesas discricionárias, concentrando a maior parte dos recursos em dezembro. Essa medida requereu gestão e replanejamento para evitar inadimplência contratual e paralisação de atividades.
- c) Bloqueios e contingenciamentos. Houve bloqueios sucessivos de recursos ao longo do primeiro semestre, com liberação parcial e tardia. A recomposição anunciada de R\$ 400 milhões só ocorreu após forte pressão institucional e mobilização da comunidade acadêmica.
- d) Restrição de empenho e execução. As universidades foram impedidas de empenhar despesas essenciais, mesmo com orçamento aprovado, devido aos limites de movimentação financeira impostos pelo Tesouro Nacional, afetando o funcionamento institucional.
- e) Subfinanciamento crônico. A defasagem orçamentária tende a comprometer ações de assistência estudantil, pesquisa, extensão e inovação, com impacto sobre a UFFS e outras universidades com perfil inclusivo. Essas instituições foram especialmente afetadas, comprometendo o cronograma de políticas de permanência estudantil, curricularização da extensão, o funcionamento dos *campi*, projetos de extensão, pesquisa e pós-graduação.

Essas dificuldades foram amplamente denunciadas pela ANDIFES, que tem atuado junto ao MEC, ao Congresso Nacional e à sociedade civil para garantir a recomposição orçamentária a revisão das regras de execução financeira. As principais reivindicações orçamentárias da ANDIFES para 2026 refletem a urgência de recompor e ampliar os recursos destinados às universidades federais, dado o evidente cenário de subfinanciamento crônico e restrições impostas pelo novo regime fiscal. A entidade tem se mobilizado institucionalmente para garantir condições mínimas de funcionamento, permanência estudantil e desenvolvimento acadêmico.

No âmbito da recomposição do orçamento das IFES - exercício 2026, a ANDIFES busca garantir a ampliação do orçamento, assegurando condições mínimas para o funcionamento pleno das universidades federais, a manutenção das atividades acadêmicas e administrativas, e o cumprimento da missão constitucional de oferecer ensino superior público, gratuito e de qualidade. Mesmo com em um cenário macroeconômico relativamente favorável, o orçamento das IFES permanece abaixo do necessário para atender às demandas institucionais.

Considerando a complexidade do Planejamento Institucional (PA UFFS 2026), sua estrutura está delineada em quatro seções. A introdução, que apresenta a metodologia, os desafios da Universidade Federal da Fronteira Sul (UFFS), as diretrizes para alocação de recursos, o cenário macroeconômico e os fundamentos conceituais e metodológicos que sustentam o Planejamento Institucional Anual. A segunda sessão detalha a proposta de execução do orçamento, classificando as despesas obrigatórias e discricionárias, conforme os programas institucionais vigentes. A terceira sessão aborda o Orçamento Desconcentrado dos *Campi*, demonstrando a lógica de distribuição para cada campus, e a quarta sessão organiza os anexos complementares ao documento com tabelas e quadros técnicos que embasam a proposta de execução orçamentária para 2026.

1.1. Planejamento Institucional

A Universidade Federal da Fronteira Sul (UFFS) conceitua o Planejamento Institucional Anual (PA) como um processo sistemático que identifica, integra, organiza, coordena e estrutura todas as ações vinculadas às áreas fim e meio da instituição. Seu propósito é assegurar, com eficiência, eficácia e efetividade, a execução orçamentária e o fortalecimento do desenvolvimento institucional.

O PA está regulamentado pela RESOLUÇÃO Nº 52/CONSUNI CAPGP/UFFS/2023, que estabelece os parâmetros técnicos e metodológicos para sua elaboração. Esse normativo está em consonância com o Plano de Desenvolvimento Institucional (PDI) 2025-2032 como referência estratégica para o planejamento da universidade, consolidando os fundamentos que orientam a gestão integrada e o alinhamento das ações institucionais às diretrizes de médio e longo prazo.

Nesse contexto, o PDI 2025-2032 configura-se como instrumento estruturante do PA 2026, servindo de base institucional para a definição da filosofia de trabalho, missão, políticas e diretrizes pedagógicas, estrutura organizacional e a projeção das atividades acadêmicas. A Figura 6 ilustra a estrutura hierárquica e as dimensões integradas do processo de elaboração do PA, evidenciando seu caráter estratégico, articulado e participativo, em consonância com os princípios da gestão democrática e com os marcos normativos vigentes.

O Plano de Desenvolvimento Institucional (PDI) da Universidade Federal da Fronteira Sul (UFFS), com vigência de 2025 a 2032, constitui um instrumento estratégico abrangente que orienta o planejamento e a gestão universitária no médio e longo prazo. O documento apresenta uma metodologia detalhada de elaboração, acompanhada de figuras explicativas e cronograma de construção, assegurando transparência e participação institucional. O plano contempla os eixos estratégicos da UFFS - Graduação, Pesquisa, Pós-Graduação, Extensão e Cultura - com diagnóstico

da situação atual e definição de objetivos, metas e indicadores de desempenho para cada área, alinhados às diretrizes institucionais e aos desafios regionais.

Além disso, o PDI descreve o perfil institucional da UFFS, incluindo seu histórico de criação, estrutura organizacional, órgãos de governança e os perfis do corpo discente, docente e técnico-administrativo. A seção dedicada à infraestrutura física e tecnológica aborda as necessidades de manutenção e expansão, enquanto as políticas de sustentabilidade ambiental e financeira são discutidas de forma integrada, evidenciando o compromisso da universidade com a gestão responsável, inclusiva e orientada ao aprimoramento contínuo.

O cumprimento das metas institucionais tem como finalidade viabilizar a implementação e gestão das políticas da UFFS, por meio da articulação entre o Plano Plurianual (PPA) e o Planejamento Institucional Anual (PA), que contempla a Proposta de Execução Orçamentária. Esse modelo de planejamento integra três dimensões estratégicas, conforme ilustrado na Figura 6, que apresenta as interfaces entre o Plano de Desenvolvimento Institucional (PDI), o PPA e o PA, em conformidade com a RESOLUÇÃO Nº 52/CONSUNI CAPGP/UFFS/2023.¹²

Figura 6: Dimensões Planejamento Institucional da UFFS.

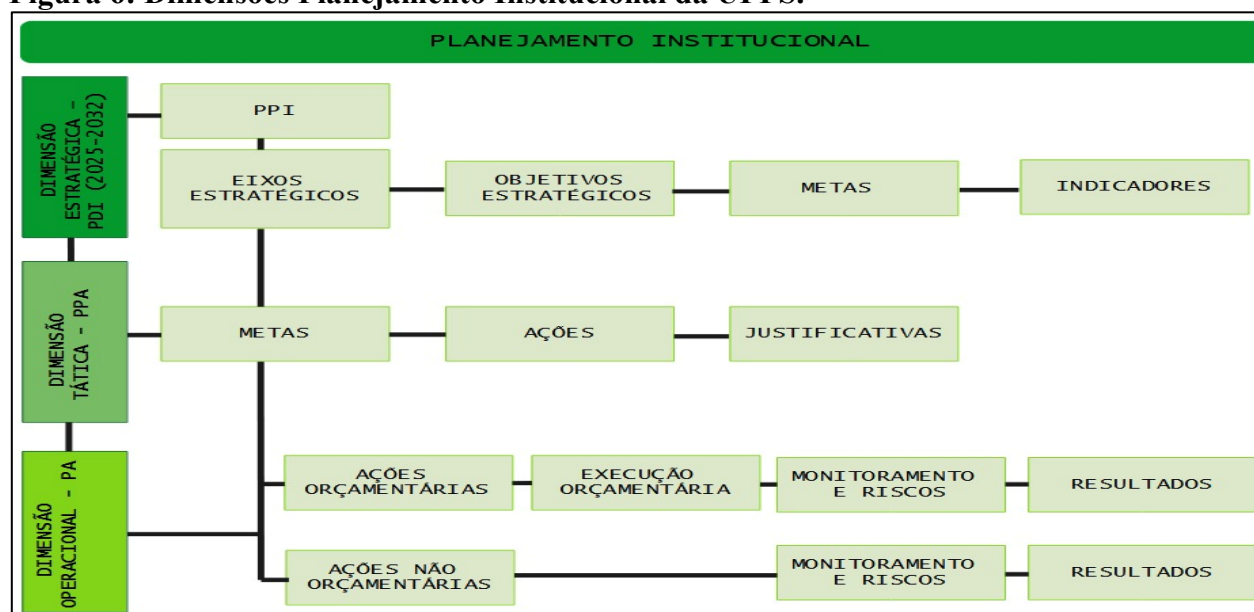

Fonte: PROPLAN/DPLAN.

No horizonte de 2026, a nova metodologia de planejamento institucional consolida a estrutura do Plano de Ação (PA) ao integrar de forma articulada ações orçamentárias e não orçamentárias. Como inovação, o modelo incorpora uma coluna adicional denominada “demanda”, que contempla

¹² Resolução Nº 52/CONSUNI/CAPGP/UFFS/2023, disponível em: <https://www.uffs.edu.br/atos-normativos/resolucao/consunicapgp/2023-0052>.

as ações orçamentárias de nível 2, ou seja, aquelas cujos valores excedem os limites previstos no PLOA/LOA e que, portanto, representam necessidades institucionais não atendidas no orçamento corrente, ou que pode eventualmente ser atendida com outras fontes de recursos. Essa abordagem permite maior transparência na identificação das lacunas de financiamento, favorece o monitoramento das demandas reprimidas e fortalece a capacidade de planejamento estratégico, ao evidenciar os esforços para viabilizar ações prioritárias além do teto orçamentário aprovado.

A PORTARIA Nº 4105/GR/UFFS/2025 estabelece o cronograma para o Planejamento Anual de 2026 da Universidade Federal da Fronteira Sul (UFFS), detalhando as etapas e os responsáveis em cada fase do processo. O documento, assinado pelo Reitor, visa garantir que o orçamento seja aprovado antes do início do ano de execução, seguindo as diretrizes da universidade e prioridades estabelecidas. As fases incluem a definição de metodologia e diretrizes orçamentárias, a elaboração dos Planos de Ação pelos gestores, análise e ajustes pela PROPLAN e Reitor, culminando com o envio final à SECOC em 31 de outubro de 2025. Um diagrama de fluxo anexo ilustra visualmente todo o percurso, desde as definições iniciais até a entrega do planejamento orçamentário.

A metodologia do cronograma para o desenvolvimento do Planejamento Anual 2026 da UFFS é um processo estruturado em quatro etapas principais, coordenado para garantir sua aprovação dentro do cronograma. A primeira etapa, "Definições e Pactuações Iniciais", é conduzida pela PROPLAN, que estabelece a metodologia, o cronograma e a portaria, além de realizar um Seminário de Planejamento para analisar o cenário macroeconômico, as diretrizes orçamentárias, a execução orçamentária de 2025 e apresentar a metodologia do PA UFFS 2026, incluindo o modelo de planilha e referências como o PDI 2025-2032 e o PPA 2024-2027, e o orçamento desconcentrado; também são calculados os pré-limites orçamentários atualizados.

Em seguida, a "Elaboração e Devolutiva dos Planos de Ação" é responsabilidade dos Gestores (Diretores de *campi*, Gabinete, Pró-reitores e Secretários Especiais), que elaboram os Planos de Ação e os devolvem à DPLAN com ações orçamentárias e não orçamentárias. A terceira etapa envolve a "Análise, Ajustes, Consolidação e Validação" dos Planos de Ação pela PROPLAN e Unidades de Gestão, com ajustes ao orçamento PLOA 2026 e a elaboração da peça de Planejamento Anual. Finalmente, a metodologia culmina na "Revisão Final e Encaminhamento", onde o Reitor

e a PROPLAN realizam análises, ajustes e o envio à SECOC.¹³

Tabela 4: Cronograma de elaboração do Planejamento Institucional Anual 2026 da UFFS

DESCRIÇÃO	RESPONSÁVEL (IS)	PRAZO	
		INÍCIO	FIM
Metodologia, cronograma e Portaria.	PROPLAN	30/05/2025	30/06/2025
Seminário de Planejamento: Análise de cenário, metodologia e diretrizes orçamentárias para o PA UFFS 2026 (referências): Cenário macroeconômico; Análise da Política Fiscal; Indicadores orçamentários; Efeitos sobre o PLOA 2026. Metodologia do PA UFFS 2026 (modelo de planilha e referências): Planilha Excel; PDI 2025-2032; PPA 2024-2027 (MEC); Orçamento desconcentrado; Encaminhamentos.	PROPLAN	01/07/2025	31/07/2025
Pré-limites orçamentários. Cálculo do orçamento desconcentrado atualizado e envio por e-mail aos diretores de <i>Campi</i> .	PROPLAN	01/07/2025	31/07/2025
Elaboração dos Planos de Ação 2026 (<i>Campi</i> , Gabinete e Pró-Reitorias).	Gestores (diretores de <i>Campi</i> , Pró-reitores, Secretários Especiais)	01/08/2025	20/08/2025
Devolutiva dos Planos de Ação para a Diretoria de Planejamento (DPLAN), com as ações orçamentárias e não orçamentárias.	Gestores (diretores de <i>Campi</i> , Pró-reitores, Secretários Especiais)	20/08/2025	25/08/2025
Análise dos Planos de Ação, ajustes ao orçamento PLOA 2026 e validação da matriz de planejamento e execução orçamentária (PA UFFS 2026).	PROPLAN	25/08/2025	30/09/2025
Elaboração da peça de Planejamento Anual (com ações orçamentárias e não orçamentárias).	PROPLAN	20/08/2025	10/10/2025
Análise do Reitor	REITOR	11/10/2025	27/10/2025
Ajustes	PROPLAN	11/10/2025	27/10/2025
Análise do Reitor	REITOR	11/10/2025	27/10/2025
Envio à SECOC	REITOR	27/10/2025	31/10/2025

Fonte: PROPLAN/DPLAN. Parte inferior do formulário

1.2. Metodologia do Processo de Construção do Planejamento Anual 2026

Em consonância com sua prerrogativa de propor metodologias voltadas ao aprimoramento dos processos de planejamento institucional, a PROPLAN/DPLAN desenvolveu e implementou a nova metodologia de construção e produção do Planejamento Institucional Anual (PA) 2025 da UFFS. Essa abordagem está fundamentada em princípios institucionais que asseguram a participação ativa, a colaboração intersetorial, a integração sistêmica, a sustentabilidade, a exequibilidade, a mensurabilidade e a flexibilidade das ações planejadas. Ao incorporar esses princípios, a metodologia consolida os parâmetros institucionais como âncoras estruturantes do Planejamento Institucional e da Proposta de Execução Orçamentária, promovendo maior alinhamento entre os objetivos estratégicos da universidade e a alocação eficiente de recursos.

Para viabilizar a aplicação da nova metodologia de planejamento, a UFFS promoveu a reformulação da planilha tradicional de planejamento, incorporando ao novo modelo as referências institucionais fundamentais, conforme estabelecido pela RESOLUÇÃO Nº 52/CONSUNI

13 A Portaria Nº 4105/GR/UFFS/2025, DE 24 DE JUNHO DE 2025, estabelece o cronograma relativo ao desenvolvimento do Planejamento Anual 2026 da UFFS.

CAPGP/UFFS/2023. A estrutura contempla as seguintes colunas:

- a) Unidade responsável;
- b) Código da ação;
- c) Nome da ação;
- d) Descrição da ação;
- e) Justificativa;
- f) Indicador;
- g) Meta numérica;
- h) Orçamento previsto no PLOA.

Destaca-se que a coluna “E” (justificativa) exige que cada unidade vincule a alocação de recursos às referências institucionais vigentes, como o PDI 2025-2032, o PPA 2024-2027 (objetivos 0351 a 0362/MEC), o Plano Novo Viver Sem Limite (PNVSL/MEC) e os índices da CPA inferiores a 3, evidenciando demandas por melhoria institucional. Complementarmente, as colunas I a Q são dedicadas à execução orçamentária, com destaque para a coluna “P” (Demanda), que identifica a necessidade total de recursos - seja de natureza potencial (como obras) ou emergencial (como danos à infraestrutura funcional causados por eventos climáticos).

Essa estrutura permite que cada unidade de gestão especifique as ações financiadas com recursos do PLOA/LOA 2026 (nível 1) e aquelas viabilizadas por fontes alternativas (nível 2), como Termos de Execução Descentralizada (TED), PAC-Educação, Emendas Parlamentares e Convênios. A adoção dessa metodologia de planejamento integrado fortalece a cultura institucional de planejamento estratégico, promovendo maior alinhamento com os instrumentos normativos e ampliando a capacidade de resposta da universidade às suas demandas estruturais e sociais.

O êxito na execução das ações financiadas com recursos discricionários do PLOA 2026, no âmbito da abrangência institucional e governamental, está diretamente condicionado à sua correlação com os eixos estratégicos, objetivos, metas e indicadores definidos no Plano de Desenvolvimento Institucional (PDI) 2025-2032. Essa vinculação é essencial para atender às exigências dos órgãos de controle, como o TCU e a Secretaria de Educação Superior (SESu/MEC), que demandam alinhamento entre planejamento, execução e resultados.

Em especial, as ações previstas no Planejamento Institucional Anual (PA) 2026 da UFFS devem observar as seguintes diretrizes estratégicas pactuadas para o enfrentamento dos desafios institucionais:

- a) Diretriz 1 - Institucional: As ações devem estar rigorosamente alinhadas ao PDI 2025-2032, consolidando a identidade institucional e os marcos de desenvolvimento.
- b) Diretriz 2 - Acesso, Permanência e Sucesso Acadêmico: Priorizar políticas que ampliem o ingresso, assegurem a permanência e promovam o êxito dos estudantes.
- c) Diretriz 3 - Qualidade e Eficiência Acadêmica: Foco na elevação da taxa de sucesso na graduação, no aprimoramento dos conceitos da pós-graduação (CAPES), na integração efetiva entre ensino, pesquisa e extensão, e no fortalecimento dos processos de avaliação institucional e autoavaliação.
- d) Diretriz 4 - Sustentabilidade Financeira: Garantir o uso racional dos recursos, com foco na viabilidade orçamentária e na sustentabilidade das ações planejadas.

Por fim, à luz dos princípios de exequibilidade e do orçamento impositivo - segundo os quais, uma vez alocado o recurso para determinada ação orçamentária, a unidade gestora está vinculada à sua execução -, a nova metodologia de planejamento institucional integrado adotada no PA UFFS 2026 estabelece como requisito a demonstração da capacidade efetiva de execução do Plano de Ação. Esse critério reforça o compromisso com a responsabilidade na alocação de recursos, assegurando que as ações planejadas sejam não apenas compatíveis com os objetivos institucionais, mas também viáveis do ponto de vista técnico, financeiro e operacional, em conformidade com os marcos normativos vigentes.

Por fim, apresentamos a seguir as recomendações às Pró-Reitorias, Unidades de Gestão e *Campi* da UFFS para elaboração adequada dos Planos de Ação vinculados ao Planejamento Institucional Anual. Essas orientações visam garantir a coerência metodológica, o alinhamento estratégico e a conformidade normativa na elaboração das propostas, assegurando a efetividade do processo de planejamento integrado.

- a) Em conformidade com a PORTARIA Nº 4105/GR/UFFS/2025, segue planilha para elaboração da Proposta de Planejamento Anual e Execução Orçamentária (**PA UFFS 2026**).
- b) Conforme Instrução normativa, a Unidade tem até o **dia 20/08/2025** para debates orçamentários e para encaminhar à DPLAN o Planejamento da Unidade.
- c) A projeção deve ser realizada para 12 meses (janeiro-dezembro/2026);
- d) Neste momento, não devem ser considerados restos a pagar de qualquer tipo para efeito de elaboração dos planos de ação de 2026;
- e) Capacitações são planejadas, **exclusivamente, pela PROGESP** no Programa de

Capacitação do Governo Federal;

- f) Bolsas, serviços de terceirizados, manutenções, bens permanentes, materiais de tecnologia da informação e contratos, com orçamento previsto por Unidades da Reitoria em anos anteriores, permanecem no planejamento da respectiva unidade;
- g) Considerando a incerteza quanto à arrecadação de recursos das Fontes Próprias, sugerimos que as despesas consideradas essenciais não sejam planejadas com esses recursos;
- h) Considerando o Planejamento Institucional Anual (PA UFFS 2026) integrado com os regramentos institucionais e Atos Normativos do Governo Federal, a Planilha de Planejamento 2026 foi alterada para estabelecer essas conformidades:
 - i) RESOLUÇÃO Nº 52/CONSUNI CAPGP/UFFS/2023;
 - j) Plano de Desenvolvimento Institucional (PDI UFFS 2025-2032);
 - k) Avaliação Institucional (Relatório da CPA 2025);
 - l) Plano Plurianual - PPA do Governo Federal/MEC - objetivos: 0351 a 0362;
 - m) Plano Novo Viver Sem Limite - Governo Federal - superação das barreiras comunicacionais, arquitetônicas, atitudinais, físicas e sociais enfrentadas por pessoas com deficiência.
 - n) Limites orçamentários previamente informados - Pré-Limites. A planilha inicia com a coluna da Unidade e o valor do Pré-Limite, uma coluna para identificar a demanda (ações orçamentárias demandadas pela Unidade) e uma coluna com o valor final igual ao Pré-Limite;
 - o) O valor do Pré-Limite total consiste em uma estimativa de recursos discricionários no valor de R\$ 61.839.430,96, podendo sofrer variação e ajuste conforme o Projeto de Lei Orçamentária Anual (PLOA 2026). Considerou-se esse valor como estimativa para os limites orçamentários das unidades da reitoria e *campi*.
 - p) Capacidade de execução: refere-se às colunas Grupo de Natureza da Despesa - GND, despesas de custeio (3-ODC) e despesas de capital (4-INV), Plano Interno - PI (se já existir), identificar a AG - Ação de Governo a ação de governo, ex. 20RK - consultando aba AG. Origem do Recurso, informando a fonte do recurso, ex. Fte PLOA/LOA 2026, TED, convênios - fontes 1050 e 1081, Emenda Parlamentar e outras fontes, ambas em conexão com as colunas "demanda" e "nome da ação", e o cronograma de início da ação (por razões técnicas, a planilha está programada para aceitar apenas data, ex. 01/01/2026).

- q) O Plano de Ação das unidades da reitoria e *campi* deve demonstrar as conformidades estabelecidas na “letra f” como atributos e justificativa para a disponibilidade orçamentária.
- r) **Atenção:** A Planilha de Planejamento em formato de arquivo Excel está disponível no link.
- s) Acesse a Planilha de Planejamento (PA UFFS 2026) e a planilha AG no Link:
- t) **IMPORTANTE:** Conforme PORTARIA Nº 4105/GR/UFFS/2025, DE 24 DE JUNHO DE 2025, realizou-se reunião de trabalho - seminário de Planejamento dia **09/07/2025** (manhã e tarde), com as unidades da reitoria e *campi*, para aprimorarmos a compreensão do cenário macroeconômico, a metodologia e as diretrizes orçamentárias do PA UFFS 2026.

Considerando as múltiplas dimensões e os marcos normativos que orientam o processo de planejamento institucional, compete à PROPLAN apresentar aos órgãos deliberativos (CONSUNI e CONCUR) e consultivo (CES) da UFFS a proposta metodológica de planejamento institucional. Essa proposta aprofunda o caráter participativo e democratizante dos instrumentos e referenciais que estruturam o planejamento da universidade, fortalecendo a cultura de gestão integrada, transparente e alinhada às diretrizes estratégicas da instituição.

A estratégia da PROPLAN/DPLAN para o PA 2026 consistiu em orientar as unidades de gestão na elaboração dos Planos de Ação, considerando os cenários de alocação de recursos e estruturando o planejamento com base na viabilidade e no alinhamento estratégico. Foram identificadas as ações financiadas pelo PLOA 2026 (*nível 1*) e aquelas cuja execução depende de fontes alternativas (*nível 2*), como TEDs, PAC-Educação, emendas parlamentares e convênios. Essa abordagem aprimora a distinção entre ações executadas e demandas a serem atendidas por meio de outras fontes de recursos, fortalecendo o planejamento e a transparência orçamentária da UFFS.

1.3. Monitoramento e avaliação

Monitoramento e avaliação na UFFS é concebido como um ciclo de melhoria contínua. O monitoramento e a avaliação são processos essenciais e interligados, usados para aprimorar a gestão e o planejamento na Universidade. Juntos, eles formam um ciclo de retroalimentação que permite acompanhar o desempenho da instituição e, a partir dos dados, propor melhorias.

O Papel de cada processo: O monitoramento acompanha a evolução de um plano, coletando dados e formulando hipóteses. Já a avaliação aprofunda a análise desses dados, compreendendo as causas dos resultados e fornecendo subsídios para aprimorar o que foi monitorado. Essa abordagem é a base do sistema de monitoramento e avaliação do PA UFFS 2026, que utiliza indicadores e resultados para cumprir as exigências de órgãos de controle externo, como o Tribunal de Contas da União (TCU), e para atender à própria comunidade universitária. No âmbito das fontes de dados

e mecanismos de avaliação, para garantir a transparência e a precisão das análises, a UFFS utiliza diferentes fontes de informação e instrumentos de avaliação:

- a) **Dados Nacionais:** Indicadores quantitativos e qualitativos são extraídos de plataformas do Ministério da Educação (MEC), como a Plataforma Universidade 360º, que reúne dados acadêmicos, orçamentários e de gestão de todas as IFES. O Relatório de Gestão (Relato Integrado) é outro documento anual, submetido ao TCU, que detalha a prestação de contas da universidade.
- b) **Autoavaliação Institucional:** A Comissão Própria de Avaliação (CPA) da UFFS é responsável por conduzir a autoavaliação da universidade. Esse processo segue a metodologia estabelecida pelo Sistema Nacional de Avaliação da Educação Superior (SINAES), instituído pela LEI Nº 10.861, DE 14 DE ABRIL DE 2004. O SINAES assegura uma avaliação pública e participativa, respeitando a identidade de cada instituição.
- c) **Envolvimento da Comunidade:** A avaliação participativa da CPA busca o engajamento de toda a comunidade acadêmica - estudantes, docentes, técnicos administrativos (TAE) e a Comunidade regional. As informações coletadas identificam desafios e oportunidades, fornecendo um diagnóstico para orientar a tomada de decisões.

A Cultura da avaliação e o futuro da UFFS, ao envolver a comunidade universitária, fortalece a cultura da avaliação, promovendo a corresponsabilidade na busca por soluções. Os resultados desse processo alimentam os Plano de Ações (PA), permitindo a implementação de medidas corretivas e inovação nos processos avaliativos. O objetivo final é usar a autoavaliação como uma ferramenta de mudança e desenvolvimento, guiada por uma visão que abrange a qualidade acadêmica, a responsabilidade socioambiental e geopolítica da instituição.

A avaliação dos Planos de Ação (PA) e da execução orçamentária nas universidades federais brasileiras (IFES) envolve uma articulação complexa entre planejamento institucional, gestão financeira e controle externo. A seguir, apresento um panorama detalhado com base em auditorias, estudos acadêmicos e ferramentas de monitoramento:

Planejamento Institucional e Plano de Ação (PA). O Plano de Ação é um instrumento de curto prazo que operacionaliza os objetivos estratégicos definidos no Plano de Desenvolvimento Institucional (PDI). Ele detalha metas, indicadores, responsáveis e recursos necessários para cada ação.

- a) O PA estar alinhado com o Plano Plurianual (PPA), a Lei de Diretrizes Orçamentárias

(LDO) e a Lei Orçamentária Anual (LOA). A elaboração e avaliação do PA são feitas pela Pró-Reitoria de planejamento da UFFS.

- b) Com relação à execução orçamentária sugere-se que seja monitorada por diversos mecanismos como os Indicadores de Eficiência Orçamentária, que mostra o nível de execução orçamentária, a contribuição para os indicadores institucionais e a eficiência na execução orçamentária (como o uso adequado de recursos empenhados e liquidados) tem impacto direto em indicadores de desempenho acadêmico, em especial a taxa de sucesso na graduação, o envolvimento com projetos de pesquisa extensão e pós-graduação, bem como a relação aluno/professor e aluno/funcionário equivalente.
- c) Auditorias do TCU. O Tribunal de Contas da União (TCU) realiza auditorias periódicas para avaliar a qualidade do planejamento institucional, a execução dos recursos públicos, a governança orçamentária e a transparência das IFES. Essas auditorias revelaram: a falta de padronização na gestão de custos, baixa influência das universidades na formulação do orçamento e impactos negativos relacionados ao cumprimento das metas fiscais e capacidade de investimento e custeio.
- d) Ferramentas de Monitoramento. A Andifes (Associação Nacional dos Dirigentes das IFES) disponibiliza o Painel da Execução Orçamentária, que permite o acompanhamento detalhado das despesas por universidade, análise de restos a pagar, receitas próprias e emendas parlamentares e a visualização de séries históricas e indicadores estratégicos desde 2000.
- e) Desafios Identificados. Fragmentação de dados: A UFFS não possui sistemas integrados de gestão que permitam avaliar o custo por atividade ou programa e os resultados esperados, descontinuidade orçamentária, ou seja, as liberações de recursos não seguem cronograma regular, dificultando a execução de despesas mensais, assim como falta de padronização de gerenciamento e controle de custos conforme normas da contabilidade pública.
- f) Recomendações e Boas Práticas: Implementar modelos de gerenciamento de custos com base na NBC TSP, visando subsidiar decisões gerenciais, apoiar o planejamento e monitoramento, promover a transparência e responsabilização, avaliar a eficiência e eficácia das ações, o fortalecer a integração entre planejamento, orçamento e avaliação, utilização de ferramentas como o Painel da Andifes para transparência e tomada de decisão e estímulo à participação da comunidade universitária e regional na elaboração dos Planejamento

Institucional.

Em síntese, o monitoramento e a avaliação se complementam na UFFS para aprimorar o planejamento e a gestão. O processo utiliza dados de plataformas como o Universidade 360º, o Relatório de Gestão UFFS/TCU, dados do Planejamento e Controle Orçamentária (PCO) e da Comissão Própria de Avaliação (CPA), com foco na participação da comunidade universitária. Essa abordagem visa não apenas cumprir exigências legais, mas também fortalecer uma cultura de monitoramento e avaliação, identificando desafios e orientando ações corretivas e inovadoras, com corresponsabilidade de toda a comunidade acadêmica.

2. Proposta de Execução Orçamentária para 2026

A Proposta de Execução Orçamentária da UFFS para 2026 estabelece orientações estratégicas fundamentais para a consolidação do Planejamento Institucional, com foco em quatro diretrizes prioritárias:

- a) Aperfeiçoamento e expansão das atividades-fim, sem comprometer as atividades-meio. As atividades-fim - ensino, pesquisa, extensão e cultura - representam a essência da UFFS. No entanto, sua expansão e qualificação dependem diretamente da eficiência das atividades-meio, como gestão administrativa, infraestrutura, tecnologia da informação, recursos humanos e planejamento. Essa diretriz propõe um modelo de crescimento equilibrado e sustentável, em que a ampliação da oferta acadêmica e dos projetos institucionais seja acompanhada por investimentos proporcionais em suporte técnico, logístico e operacional.
- b) Promoção do acesso, permanência e êxito acadêmico dos estudantes. A proposta de expansão das atividades-fim deve considerar a oferta de novos cursos e programas de pós-graduação, alinhados às demandas profissionais e às vocações institucionais, fortalecimento da pesquisa aplicada e da extensão universitária, com impacto social mensurável, aprimoramento dos indicadores de qualidade acadêmica, como taxa de sucesso, avaliação CAPES e índices da CPA, tudo isso deve ocorrer sem sobrecarga das estruturas administrativas, respeitando a capacidade instalada e os limites orçamentários. A integração das áreas-fim e áreas-meio exige estratégia e articulação permanente entre as unidades acadêmicas e administrativas.
- c) Fortalecimento do modelo de financiamento e da viabilidade financeira institucional, de modo que a UFFS possa ampliar sua capacidade de captação para além do orçamento público tradicional (PLOA/LOA), estruturando mecanismos que permitam acessar:
 - Termos de Execução Descentralizada (TED) com ministérios e autarquias;
 - Emendas parlamentares individuais e de bancada;
 - Programas federais, como o PAC-Educação;
 - Convênios com instituições públicas e privadas;
 - Projetos financiados por agências de fomento, como CAPES, CNPq e FINEP. Essa diversificação reduz a dependência de recursos discricionários e aumenta a autonomia financeira.
- d) Implementação de uma política de investimentos estruturantes. A proposta considera o

cenário macroeconômico vigente e as previsões orçamentárias para 2026, na expectativa de que os recursos alocados sejam confirmados e mantidos na Lei Orçamentária Anual (LOA). Paralelamente, foram definidas estratégias de captação de recursos complementares, por meio de instrumentos como Termos de Execução Descentralizada (TED), Emendas Parlamentares, PAC-Educação e convênios interinstitucionais.

Contudo, para que a estratégia seja efetiva, será necessário promover uma reestruturação funcional nas unidades de gestão da reitoria e *campi*, de modo a ampliar a capacidade institucional de resposta às oportunidades externas e garantir a execução qualificada das ações planejadas. Essas medidas garantem que a base administrativa suporte o crescimento acadêmico com qualidade e agilidade. A alocação de recursos deve priorizar ações que contribuam diretamente para o cumprimento da missão da UFFS, apresentem indicadores de impacto acadêmico e social e estejam alinhadas ao PDI 2025-2032 e ao PA 2026. Esse alinhamento assegura que a expansão ocorra com responsabilidade fiscal e coerência estratégica.

Os recursos previstos para a Universidade Federal da Fronteira Sul (UFFS) estão inseridos no Projeto de Lei Orçamentária Anual (PLOA) 2026, originado do Orçamento Geral da União e estruturado em duas categorias: despesas obrigatórias e despesas discricionárias. As despesas obrigatórias decorrem de imposição legal, sendo de execução compulsória por parte do governo. Exemplos incluem: pagamentos da dívida pública, salários, aposentadorias, benefícios previdenciários e assistenciais, auxílios e transferências constitucionais para estados e municípios, entre outras obrigações governamentais.

Por sua vez, as despesas discricionárias não possuem caráter impositivo, ou seja, sua execução depende de decisão política e disponibilidade orçamentária. Enquadram-se nessa categoria as despesas de custeio e investimento, como pesquisa científica, financiamento da educação, modernização da infraestrutura de saúde, construção e manutenção de rodovias, entre outras. A cada exercício, o governo define as metas e prioridades dessas despesas com base no Plano Plurianual (PPA). Para o exercício de 2026, o planejamento da UFFS está alinhado ao PPA 2023-2027 do Governo Federal, especialmente aos objetivos 0351 a 0362, que orientam as ações do Ministério da Educação (MEC) e constituem referência para o Planejamento Institucional Anual (PA UFFS 2026).

O processo orçamentário federal tem início com o envio do Projeto de Lei Orçamentária Anual (PLOA) pelo Poder Executivo ao Congresso Nacional até 31 de agosto, conforme determina a

legislação vigente. Após análise, discussão e eventuais emendas, o PLOA deve ser aprovado e convertido em Lei Orçamentária Anual (LOA) até 22 de dezembro do mesmo ano. Esse processo é orientado por parâmetros definidos no cenário macroeconômico, que subsidiam a formulação das metas fiscais, sociais e setoriais. Para o exercício de 2026, segundo projeções do Ministério da Fazenda e dados do Boletim Focus, o ambiente econômico apresenta perspectiva moderadamente otimista, como já mencionado.

Ademais, o governo federal reafirma seu compromisso com as agendas sociais, ambientais e com o fortalecimento da democracia, consolidando diretrizes que orientam a formulação e execução das políticas públicas. Segundo projeções atualizadas do Ministério da Fazenda, o desempenho da economia brasileira - analisado sob as óticas da demanda agregada e da oferta produtiva - sustenta a expectativa de aprovação da Lei Orçamentária Anual (LOA) 2026, nos moldes do Projeto de Lei Orçamentária Anual (PLOA 2025).

O valor previsto para a Universidade Federal da Fronteira Sul (UFFS), Unidade Orçamentária (UO 26440), é de R\$ 68.292.368, o que configura oportunidades estratégicas para o planejamento institucional, das incertezas orçamentárias e do ambiente político em 2026. Esse cenário reforça a importância de uma atuação proativa na execução orçamentária, na captação de recursos complementares e na articulação institucional, visando garantir a continuidade e a expansão das ações acadêmicas, administrativas e estruturantes da Universidade.

A distribuição dos recursos discricionários destinados às universidades federais segue os critérios estabelecidos pela PORTARIA Nº 748/MEC/2021, que institucionalizou a Matriz de Distribuição de Recursos Discricionários. Essa matriz organiza os repasses conforme a finalidade específica de cada ação orçamentária, promovendo maior transparência e equidade na alocação de recursos entre as Instituições Federais de Ensino Superior (IFES).

A matriz final é composta pelas seguintes categorias:

- a) Matriz OCC - Outros Custeios e Capital: recursos para despesas operacionais e investimentos institucionais;
- b) Matriz PNAES - Programa Nacional de Assistência Estudantil: apoio à permanência estudantil, incluindo alimentação, moradia, transporte e saúde;
- c) Matriz PROMISAES - Projeto Milton Santos de Acesso ao Ensino Superior: apoio a estudantes estrangeiros oriundos de países em desenvolvimento;
- d) Matriz HVET - Hospitais Veterinários: financiamento de unidades hospitalares vinculadas

aos cursos de Medicina Veterinária;

- e) Matriz Escolas Técnicas - Apoio às escolas técnicas vinculadas às universidades federais;
- f) Matriz Colégio de Aplicação - Financiamento dos colégios de aplicação mantidos pelas IFES;
- g) Matriz INCLUIR - Programa de Acessibilidade na Educação Superior: ações voltadas à inclusão de pessoas com deficiência;
- h) Matriz ISF - Idiomas sem Fronteiras: promoção da internacionalização por meio do ensino de línguas estrangeiras;

A Universidade Federal da Fronteira Sul (UFFS) recebe recursos de seis dessas matrizes:

- a) OCC (Outros Custeios e Capital);
- b) PNAES (Assistência Estudantil);
- c) HVET (Hospitais Veterinários);
- d) INCLUIR (Acessibilidade);
- e) ISF (Idiomas sem Fronteiras);
- f) PROMISAES.

Esses repasses são fundamentais para a execução das ações previstas no Planejamento Institucional Anual (PA), garantindo gestão e o funcionamento das atividades acadêmicas, administrativas e estruturantes da UFFS, em consonância com os objetivos do PDI 2025-2032 e com as diretrizes do PPA 2023-2027.

No que se refere ao custeio dos Cursos de Medicina ofertados pela UFFS nos *Campi* Chapecó e Passo Fundo, foi aprimorada, desde 2023, a estratégia de inclusão desses recursos no Projeto de Lei Orçamentária Anual (PLOA). Essa prerrogativa confere maior segurança institucional e controle gerencial, permitindo a alocação direta e a gestão específica dos Planos Orçamentários dos respectivos cursos, com um montante previsto de R\$ 1.630.427,00 destinado ao apoio às Instituições Federais de Ensino Superior (IFES) que não possuem hospital universitário próprio. A finalidade dessa ação orçamentária é garantir suporte técnico e operacional aos cursos de graduação em Medicina, viabilizando:

- a) Aquisição de materiais de consumo essenciais às atividades práticas;
- b) Formalização de pactuações e convênios com hospitais privados, municipais, estaduais e filantrópicos;
- c) Criação de cenários de prática adequados para os estudantes, conforme exigências

curriculares e normativas do Ministério da Educação.

Essa estratégia fortalece a sustentabilidade dos cursos de Medicina da UFFS, assegura a qualidade da formação médica e amplia a capacidade institucional de articulação com redes de saúde regionais, promovendo integração ensino-serviço-comunidade. Para fins de distribuição dos recursos destinados aos Cursos de Medicina da UFFS, adotou-se como critério o número de estudantes em internato médico, totalizando 72 alunos no Campus Chapecó e 120 alunos no Campus Passo Fundo. Com base nesse parâmetro e aplicando uma regra proporcional simples, foram definidos os valores de R\$ 451.996,53 para Chapecó e R\$ 778.438,47 para Passo Fundo, ambos os valores mostrados na Tabela 5 - apoio ao funcionamento da Graduação em Medicina.

Esses montantes integram os totalizadores do orçamento desconcentrado dos respectivos *campi* para o exercício de 2026, estando em conformidade com o Art. 1º, alínea “c” da RESOLUÇÃO Nº 164/CONSUNI/UFFS/2023,¹⁴ que estabelece diretrizes para a alocação orçamentária descentralizada no âmbito da Universidade. Essa metodologia assegura transparência, equidade e previsibilidade na distribuição dos recursos, fortalecendo a capacidade institucional de suporte aos cursos de Medicina e garantindo condições adequadas para a formação médica nos *campi* sem hospital universitário próprio.

Tabela 5: Apoio ao funcionamento da Graduação em Medicina.

Campus	Alunos em internato	Valor Descentralizado	%
Chapecó	72	451.996,53	0,37
Passo Fundo	124	778.438,47	0,63
Total	196	1.230.435,00	100
PROGRAD - Up To Date		400.000,00	
Total (RS)		1.630.435,00	

Fonte: PROPLAN/DPLAN. Elaborado a partir dos *Campi* Chapecó e Passo Fundo, agosto, 2025. Nota: Valor detalhado no PLOA 2026 (PO0005) - incluso Up To Date.

No que se refere às fontes próprias previstas no PLOA 2026, observam-se aumentos significativos nas taxas de variação em relação aos anos anteriores: 116,17% comparativamente a 2023, 148,61% em relação a 2024 e 12,63% frente a 2025. Os valores correspondentes foram de R\$ 1.126.245,00 em 2023, R\$ 1.205.798,00 em 2024, R\$ 2.721.625,00 em 2025 e R\$ 2.997.707,00 em 2026 (soma das fontes 1050 e 1081), todos destinados ao custeio da ação orçamentária 20RK - Funcionamento de Instituições Federais de Ensino Superior.

Destacamos que, conforme a nova metodologia adotada no PA UFFS 2026, esses recursos foram alocados diretamente às unidades programadas de destino (PROAD, PROPEPG, PROEC e

14 Resolução Nº 164/CONSUNI/UFFS/2023. Disponível em: <https://www.uffs.edu.br/atos-normativos/resolucao/consuni/2023-0164>. Acesso em 09 Set. 2025.

AGIITEC), sendo preservados de forma específica. Assim, não integraram o planejamento dos pré-limites orçamentários inicialmente informados, tendo sido incorporados posteriormente aos respectivos Planos de Ação dessas unidades.

Os Jogos Universitários da UFFS (JUFFS) constituem uma ação estratégica de integração da comunidade acadêmica, institucionalmente reconhecida por promover o esporte como instrumento de convivência, inclusão e fortalecimento dos vínculos entre os discentes de todos os *Campi*. O evento contempla uma ampla variedade de modalidades esportivas, tanto individuais quanto coletivas, e está alinhado ao novo ciclo de desenvolvimento institucional previsto no Plano de Desenvolvimento Institucional (PDI) 2025-2032.

A realização bianual dos JUFFS, **proposta a ser submetida** ao Consuni, potencializa o engajamento da comunidade universitária e favorece a gestão compartilhada do evento entre as unidades acadêmicas e os *campi*. Para o exercício de 2026, a execução desta iniciativa contará com recursos alocados nas Pró-Reitorias de Assuntos Estudantis (PROAE), Administração (PROAD), de Extensão e Cultura (PROEC) e a Diretoria de Comunicação (DCS), conforme projeto orçamentário para 2026, assegurando o suporte necessário à realização do JUFFS e à consolidação do esporte como dimensão essencial da vida universitária.

A sustentabilidade financeira constitui, estrategicamente, um dos maiores desafios enfrentados pela UFFS, sobretudo diante da crescente demanda por investimentos em infraestrutura, aquisição de equipamentos, manutenção, reformas e obras - tanto de grande quanto de pequeno porte. Muitas dessas intervenções permanecem inacabadas, como as reformas nos Restaurantes Universitários (sequer iniciadas as reformas, porém licitadas ainda em 2025), entre outras demandas de ampliação nos *campi*, vistas como estruturantes para o pleno funcionamento da instituição.

O Planejamento Institucional da UFFS para 2026 mapeou uma demanda total de R\$ 160.895.516,13, valor significativamente superior ao previsto no Projeto de Lei Orçamentária Anual (PLOA), que é de R\$ 68.262.368,00. Esse descompasso evidencia o desafio estrutural de garantir a sustentabilidade financeira da universidade, exigindo estratégias de priorização, articulação institucional e busca ativa por fontes complementares de financiamento para garantir a continuidade e a qualidade das atividades acadêmicas e administrativas.

Adicionalmente, compreende-se que o cenário projetado para 2026 exige um robusto aporte de recursos voltado ao custeio das atividades-fim - ensino de graduação e pós-graduação, pesquisa, extensão e cultura - bem como das atividades-meio, que envolvem investimentos em infraestrutura

física, aquisição de equipamentos, tecnologias e instalações acadêmicas. Esses investimentos são essenciais para permitir o acesso, a permanência e o êxito dos estudantes, além de aprimorar a gestão eficiente e a manutenção da infraestrutura instalada, criando as condições objetivas para a implementação do Plano de Desenvolvimento Institucional (PDI) 2025-2032.

Nesse contexto, o montante previsto para investimentos no Projeto de Lei Orçamentária Anual (PLOA) 2026 de R\$ 6.900.000,00, distribuídos entre as ações programáticas 20RK e 8282 - revela-se insuficiente frente às demandas emergenciais mapeadas pela instituição. Tal insuficiência reforça a necessidade de ampliar os esforços de pactuação interinstitucional e de fortalecer estratégias voltadas à sustentabilidade financeira para viabilização das metas institucionais e à consolidação do projeto acadêmico da UFFS.

Atento aos desafios e reflexões apresentadas ao longo desta peça de planejamento, o Plano de Ação da UFFS para o exercício de 2026 está formalmente ancorado nos normativos institucionais que regem a Proposta de Execução Orçamentária. Destaca-se, em especial, o artigo 24 da RESOLUÇÃO Nº 52/CONSUNI CAPGP/UFFS/2023, que estabelece a obrigatoriedade de demonstrar, de forma clara e objetiva, a aplicação dos recursos financeiros para o exercício subsequente.

Em consonância com esse marco regulatório, o presente documento detalha a proposta de execução orçamentária da UFFS, com os créditos devidamente alocados conforme as ações de governo (AG) estruturadas no Projeto de Lei Orçamentária Anual (PLOA) 2026. Os créditos orçamentários destinados às unidades de gestão estão discriminados nos Anexos I, II, III e IV, os quais indicam, de maneira sistematizada, os locais e finalidades de aplicação dos recursos financeiros ao longo do exercício de 2026.

A Proposta de Execução Orçamentária da UFFS para o exercício de 2026 contempla as demandas de capital e custeio, abrangendo um conjunto de despesas indispensáveis ao funcionamento dos *campi*, das unidades de gestão e da Reitoria. Entre essas despesas, destacam-se os serviços continuados (como fornecimento de água, energia elétrica, telefonia, entre outros), os contratos de serviços terceirizados (limpeza, vigilância, manutenção predial e demais serviços de apoio), as ações de assistência estudantil (bolsas e auxílios socioeconômicos), o fomento às atividades de ensino, pesquisa, extensão, cultura e desenvolvimento institucional (incluindo bolsas acadêmicas, capacitações, diárias e passagens), além dos investimentos em obras, manutenções e aquisição de equipamentos.

Essa proposta está fundamentada nos marcos normativos institucionais que regem o planejamento e a execução orçamentária da Universidade, conforme estabelecido no Estatuto da UFFS (RESOLUÇÃO Nº 31/CONSUNI/UFFS/2015, de 13 de outubro de 2015)¹⁵ e no Regimento Geral (RESOLUÇÃO Nº 3/CONSUNI/UFFS/2016). Tais normativas determinam, entre outros dispositivos:

Art. 74 O Regimento Geral da UFFS estabelecerá as normas para a elaboração e execução orçamentária.

Art. 22 Compete à Pró-Reitoria de Planejamento (PROPLAN) coordenar as atividades de planejamento, orçamento e modernização administrativa, incluindo o Inciso X: Elaborar o orçamento da Universidade, acompanhar e controlar sua expansão, bem como a dos projetos financiados com recursos adicionais.

Art. 97 A Reitoria é responsável pela elaboração da proposta orçamentária da UFFS, que deve ser aprovada pelo Conselho Universitário (CONSUNI), instruída por parecer do Conselho Curador, e explicitar a aplicação dos recursos financeiros previstos para o exercício seguinte.

§1º A proposta orçamentária deve seguir um cronograma anual apresentado pela Reitoria, respeitando as diretrizes institucionais e as prioridades definidas pelos órgãos superiores e de base.

§2º Deve-se promover amplo debate com a comunidade acadêmica em todos os *campi* sobre a destinação dos recursos, conforme as prioridades identificadas.

§3º O cronograma deve assegurar que o orçamento seja aprovado antes do início do exercício de sua execução.

Os normativos institucionais da UFFS constituem a base orientadora dos principais elementos estruturantes do Planejamento Institucional e da Proposta de Execução Orçamentária (PA UFFS 2026). A seguir, destacam-se os dispositivos que fundamentam esse processo:

- a) A promoção de amplo debate com a comunidade acadêmica em todos os *Campi* da UFFS sobre a destinação dos recursos, respeitando as prioridades definidas coletivamente;
- b) A competência da Reitoria para a elaboração da proposta orçamentária institucional, conforme diretrizes e metas estabelecidas;
- c) A atribuição do Conselho Universitário (CONSUNI) de analisar e aprovar a Proposta de Execução Orçamentária;
- d) A obrigatoriedade de apresentação da proposta ao CONSUNI acompanhada de parecer técnico do Conselho Curador, assegurando transparência e fundamentação financeira;
- e) A responsabilidade da Pró-Reitoria de Planejamento (PROPLAN) pela coordenação das atividades de planejamento estratégico e pela elaboração do orçamento da Universidade;
- f) A exigência de que a proposta orçamentária seja elaborada com base em cronograma anual

¹⁵ Estatuto da UFFS, disponível em: <https://www.uffs.edu.br/atos-normativos/resolucao/consuni/2015-0031>.

- definido pela Reitoria, garantindo previsibilidade e organização do processo;
- g) A necessidade de que o cronograma permita a aprovação do orçamento antes do início do exercício financeiro, assegurando sua execução tempestiva;
 - h) A obrigatoriedade de que a Proposta de Execução Orçamentária explicita, de forma clara e detalhada, a aplicação dos recursos financeiros previstos para o exercício subsequente.

O Regimento Geral da Universidade Federal da Fronteira Sul (UFFS) estabelece a estrutura organizacional e regulamenta o funcionamento da instituição em suas dimensões didático-pedagógica, científica, administrativa, disciplinar, financeira e patrimonial, conforme disposto nos artigos 22 e 97. Esses dispositivos normativos orientam a elaboração da Proposta de Execução Orçamentária, assegurando que o planejamento institucional esteja alinhado às diretrizes legais e às prioridades estratégicas da Universidade.

A Proposta de Execução Orçamentária contempla tanto ações orçamentárias quanto ações não orçamentárias. As ações orçamentárias são classificadas de acordo com o Grupo de Natureza da Despesa (GND), sendo:

- a) **GND 3 - Outras Despesas Correntes (ODC):** voltadas ao custeio das atividades institucionais, como aquisição de materiais de consumo, pagamento de diárias, despesas com transporte e passagens, contratação de serviços de terceiros e concessão de bolsas acadêmicas;
- b) **GND 4 - Investimentos (INV):** destinadas à realização de obras, manutenções estruturais e aquisição de bens permanentes, como equipamentos e mobiliário.

Essa estrutura classificatória permite maior transparência na alocação dos recursos públicos e contribui para o acompanhamento eficiente da execução orçamentária, em consonância com os princípios da legalidade, eficiência e responsabilidade fiscal.

A partir deste ponto, a análise concentra-se nos recursos previstos no Projeto de Lei Orçamentária Anual (PLOA) e no comparativo com os exercícios de 2023, 2024 e 2025. As despesas institucionais são classificadas em dois grandes grupos: obrigatórias e discricionárias. As despesas obrigatórias estão vinculadas a compromissos legais e contratuais da Universidade, sendo contempladas nas seguintes ações programáticas: 0032-2004, 0032-20TP, 0032-212B, 0032-0181, 0032-09HB, 0901-0005 e 0909-00S6. Essas despesas são de execução compulsória e não estão sujeitas à deliberação institucional quanto à sua destinação.

Por sua vez, as despesas discricionárias estão previstas nas ações programáticas 0032-216H,

0032-4572, 0910-00PW, 5113-20GK, 5113-20RK, 8282, 5113-21D7, 5113-21GS, 5113-4002.

Essas despesas subdividem-se em duas categorias discricionárias, específicas e próprias:

- a) **Discricionárias específicas:** embora estejam sob gestão institucional, sua aplicação está vinculada às finalidades previamente definidas no PLOA, como é o caso do Programa Nacional de Assistência Estudantil (PNAES). A alocação dos recursos, portanto, deve obedecer aos limites e objetivos estabelecidos pelo orçamento federal.
- b) **Discricionárias próprias:** originam-se de receitas arrecadadas diretamente pela Universidade, provenientes de serviços administrativos (registro, reconhecimento e revalidação de diplomas), prestação de serviços especializados (como atendimentos veterinários) e celebração de convênios, entre outros. Essas receitas são computadas ao final do período de arrecadação, o que significa que sua disponibilidade está condicionada à efetiva realização das estimativas previstas.

Essa distinção entre os tipos de despesa é fundamental para o planejamento e a execução orçamentária da UFFS, permitindo maior precisão na alocação dos recursos e no acompanhamento da sustentabilidade financeira institucional.

Tabela 6: Recursos previstos por tipo de despesa (PLOA) 2023, 2024, 2025 e 2026 (R\$).

Categoria	PLOA 2023	PLOA 2024	PLOA 2025	PLOA 2026	Análise horizontal (AH %) Base 2024
Despesas Obrigatórias	245.350.312	275.104.007	295.811.447	356.134.174	29,45
Despesas Discricionárias	48.510.210	58.008.796	64.565.894	68.262.368	17,68
20GK 20RK 8282	36.424.604	45.053.409	49.324.137	51.907.773	15,21
Específicas	10.959.361	11.749.589	12.500.132	13.156.888	11,98
Próprias	1.126.245	1.205.798	2.741.625	3.197.707	165,19
Total	293.860.522	333.112.803	360.377.341	424.396.542	
Análise vertical (AV %)					
Despesas Obrigatórias	83,49	82,59	82,08	83,92	
Despesas Discricionárias	12,40	13,52	13,69	12,23	
Discricionária Específica	3,73	3,53	3,47	3,10	
Recursos Próprios	0,38	0,36	0,76	0,75	
Total	100,00	100,00	100,00	100,00	

Fonte: PROPLAN/DPLAN. Elaborado a partir do Projeto de Lei Orçamentária Anual (PLOA) - Volume V.

A estrutura financeira da UFFS (conforme Figura 7) demonstram uma forte concentração em Despesas Obrigatórias, que representam a maior parte do orçamento da instituição. A Análise Horizontal (AH%) revela uma tendência contínua de aumento dessas despesas ao longo dos anos.

A evolução orçamentária projetada para 2026 revela um avanço expressivo das despesas obrigatórias: o montante previsto representa um acréscimo de 29,45% em relação ao exercício de 2024 e de 20,39% sobre o valor de 2025. Ao se analisar a composição do orçamento por meio da Análise Vertical (AV%), observa-se que, em média, as despesas obrigatórias absorvem 83,92% do total previsto, restando apenas 16,08% para as despesas discricionárias (custeio e investimento).

Esse cenário evidencia uma elevada rigidez orçamentária, com margem extremamente reduzida para alocação de recursos em ações discricionárias, que são fundamentais para a manutenção da infraestrutura, o funcionamento cotidiano da instituição e o desenvolvimento das atividades finalísticas, como ensino, pesquisa, extensão, cultura e assistência estudantil. Tal limitação impõe desafios significativos à gestão universitária, especialmente no que se refere à capacidade de investimento e à autonomia institucional para responder às demandas emergentes.

Figura 7: Despesas obrigatórias e discricionárias - 2022 a 2026 (Em milhões - R\$).

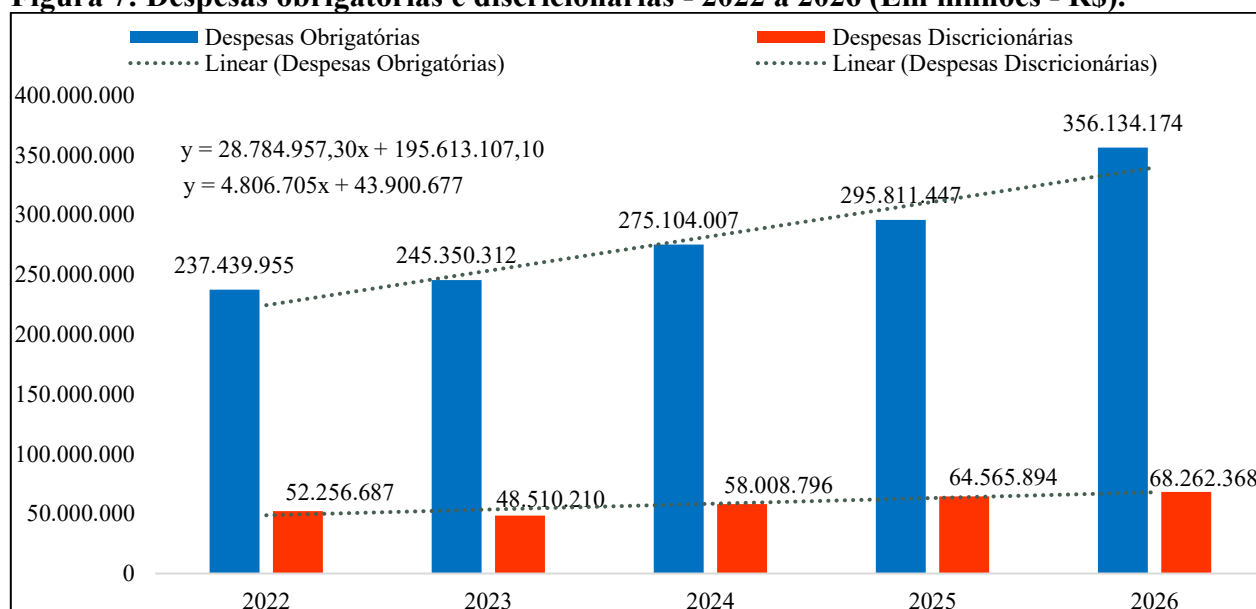

Fonte: PROPLAN/DPLAN. Elaborado a partir dos Projetos de Lei Orçamentária Anual (PLOA) - Volume V.

Apesar desse contexto restritivo, destaca-se uma mudança relevante no comportamento das receitas próprias da UFFS, com variação positiva de 165,19% em relação ao ano-base de 2024. Esse crescimento sinaliza uma reação institucional concreta no sentido de ampliar a captação de recursos próprios, fortalecendo a sustentabilidade financeira e a capacidade de resposta da Universidade frente às limitações impostas pelo orçamento público.

A Figura 8 apresenta uma linha do tempo com a distribuição percentual de três grandes categorias de despesa da UFFS: Pessoal e Encargos Sociais, Outras Despesas Correntes e Investimentos, entre os anos de 2011 e 2025. A análise revela uma mudança estrutural na composição dos três tipos de despesas, com um crescimento 29,4% em 2011 para 77,49% em 2025, na categoria “Pessoal e Encargos Sociais”, tornando-a dominante. A tendência linear (linha verde tracejada) confirma a expansão contínua e acelerada dessa despesa, explicado pelo aumento com folha de pagamento, reajustes salariais e encargos previdenciários.

A categoria “Outras Despesas Correntes” revelou-se estabilidade relativa, mantendo-se em torno de 20% no período, com pequenas oscilações. Representa gastos administrativos, manutenção, contratos e serviços, estabilidade que pode indicar controle ou limitação da expansão e risco de subfinanciamento em áreas essenciais. Já na categoria “Investimentos” ocorreu queda drástica, caindo de 43,7% em 2012 para apenas 2,9% projetados em 2025. A linha de tendência (vermelha pontilhada) mostra declínio contínuo e preocupante, com efeito sobre obras, infraestrutura, inovação e expansão de serviços, podendo gerar comprometimento da capacidade de crescimento sustentável e modernização da Universidade.

Figura 8: Despesas obrigatórias (pessoal e encargos sociais) e discricionárias (custeio e investimento) no período de 2011 a 2026 (%).

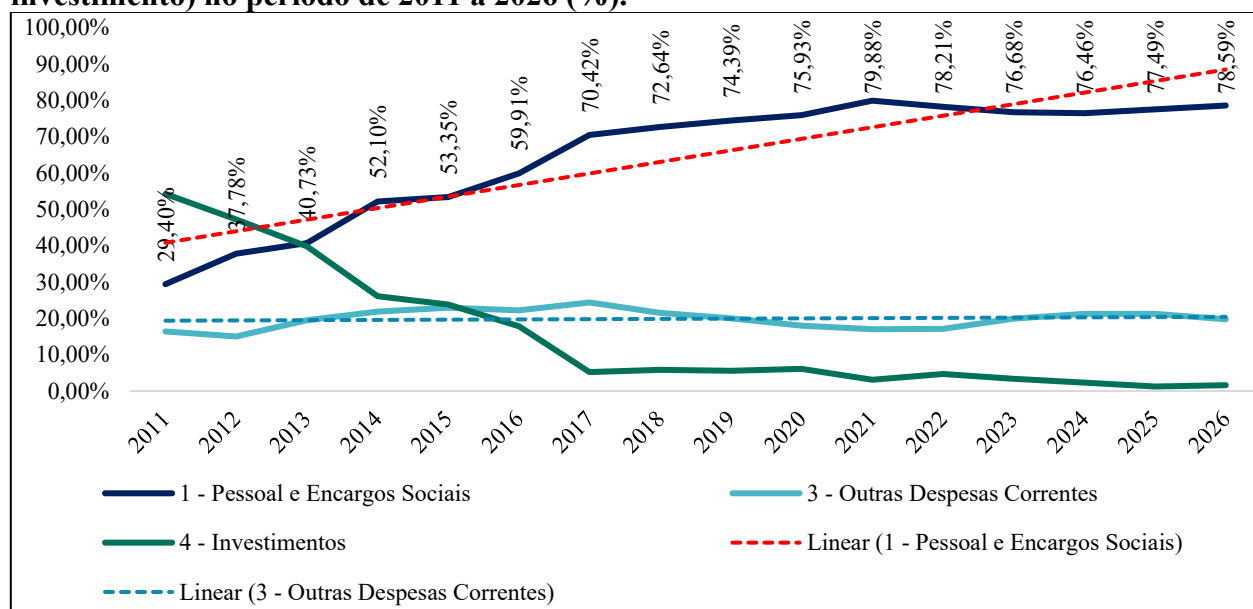

Fonte: PROPLAN/DPLAN. Elaborado a partir do Sistema Integrado de Planejamento e Orçamento - SIOP | Painel do Orçamento Federal (2026).

Observa-se, ao longo do período analisado, um comportamento estrutural recorrente na composição orçamentária da UFFS: enquanto as despesas obrigatórias apresentam expansão contínua, as despesas discricionárias enfrentam restrições crescentes, com destaque para a estabilização do custeio e a redução acentuada dos investimentos. Esse padrão revela uma tendência de compressão da margem de gestão orçamentária, em que os compromissos legais e permanentes - como folha de pagamento e encargos previdenciários - consomem parcela cada vez maior dos recursos disponíveis. A relação média entre essas categorias é expressiva: para cada 1 unidade monetária destinada a despesas discricionárias, são alocadas aproximadamente 6 unidades monetárias em despesas obrigatórias, evidenciando uma proporção de 6:1. Esse desequilíbrio

compromete a capacidade institucional de realizar investimentos, inovar e responder com agilidade às demandas acadêmicas e administrativas.

Dentre o conjunto de documentos que integram o Projeto de Lei Orçamentária Anual (PLOA) para o exercício de 2026, destaca-se o Volume V (páginas 512 a 515) do Anexo III do Governo Federal, cuja leitura é fortemente recomendada. Este documento reúne informações essenciais à compreensão da estrutura orçamentária nacional, oferecendo subsídios relevantes à análise das políticas públicas e da alocação de recursos. Com o objetivo de facilitar a leitura e interpretação da proposta orçamentária da Universidade Federal da Fronteira Sul (UFFS), Unidade Orçamentária (UO) 26440, este documento apresenta, ao final, os Anexos I a X, que detalham os aspectos técnicos, operacionais e estratégicos da execução orçamentária prevista para 2026. Esses anexos permitem uma visão aprofundada das prioridades institucionais, alocação de recursos e metas de desempenho ancorada no PDI 2025-2032.

Anexo I	Planejamento e Proposta de Execução Orçamentária (PA 2026) por Natureza da Despesa (ND) e por GND conforme PLOA 2026);
Anexo II	Comparativo por tipo de Despesa Discricionária - UFFS 2020 a 2026;
Anexo III	Contratos e editais firmados em 2025 e continuados em 2026 por GND, origem de recursos e ação;
Anexo IV	Investimento planejado para 2026 e estimativa de demanda;
Anexo V	Ações Orçamentárias conforme RESOLUÇÃO Nº 52/CONSUNI CAPGP/UFFS/2023;
Anexo VI	Proposta de Execução Orçamentária agregada por AG, Unidade, ND e GND;
Anexo VII	Proposta de Execução Orçamentária desagregada por Unidade, Código da Ação, AG e Natureza da Despesa (ND);
Anexo VIII	Ações Não Orçamentárias 2026;
Anexo IX	Síntese do Projeto de Lei Orçamentária (PLOA 2026) da UFFS;
Anexo X	Síntese programa, Grupo de Despesa (GD), Ação de Governo (AG) e Fonte de Recursos - 2024, 2025 e 2026;
Anexo XI	Ação de Governo, descrição e Base Legal (síntese);
Anexo XII	Estimativa de receitas próprias programadas para 2026 (fontes 1050 e 1081).

Esses anexos oferecem uma visão abrangente e estruturada da proposta orçamentária, permitindo maior transparência, controle e alinhamento com as diretrizes institucionais e legais que regem o planejamento financeiro da Universidade.

A Tabela 7 apresenta uma visão consolidada dos valores orçamentários previstos nos Projetos de Lei Orçamentária Anual (PLOA) para os exercícios de 2024, 2025 e 2026, expressos em moeda corrente nacional. Essa sistematização permite analisar a evolução dos recursos alocados à Universidade Federal da Fronteira Sul (UFFS) ao longo do triênio, evidenciando variações estratégicas nas ações programáticas que compõem a estrutura orçamentária institucional. Observa-se que o montante global previsto aumentou de R\$ 333.112.803,00 em 2024 para R\$ 360.377.340,00 em 2025, alcançando R\$ 424.396.542,00 em 2026. Esse crescimento representa um acréscimo de R\$ 64.019.201,00, equivalente a 17,8% no intervalo entre os exercícios de 2025 e 2026, sinalizando uma tendência positiva de expansão orçamentária, ainda que marcada por elevada rigidez na composição das despesas, o que reforça a importância do planejamento

estratégico na alocação eficiente dos recursos públicos para o cumprimento das finalidades institucionais da UFFS.

A Tabela 7 está organizada da seguinte forma: Coluna 1 (Ações Programáticas), identifica as iniciativas institucionais contempladas no orçamento, coluna 2 (Grupo de Natureza da Despesa - GND), classifica os recursos conforme sua finalidade, agrupados em 1 - PES (Despesas com Pessoal e Encargos Sociais, 3 - ODC (Outras Despesas Correntes - custeio) e 4 - INV (Despesas com investimentos. Coluna 3 (Fontes de Recursos - Fte), especifica a origem dos recursos, com destaque para as fontes 1000 (Recursos do Tesouro Nacional) e outras fontes, 1050 (receitas próprias) e 1081 (convênios). Colunas 4, 5 e 6, informam os valores por exercício, apresentando os montantes alocados para cada ação nos anos de 2024, 2025 e 2026, respectivamente. As colunas 7 e 8, expõem os indicadores de variação percentual entre os exercícios e a diferença absoluta em reais, evidenciando acréscimos ou reduções nos valores.

Tabela 7: Análise comparativa dos Projetos de Lei Orçamentária (Valores em R\$).

Programa	GD	Fte	2024	2025	2026	Δ %	Δ (R\$)
Assistência Médica e Odontológica aos Servidores Cíveis, Empregados, Militares e seus Dependentes	3-ODC	1000	1.901.469	2.779.152	2.827.415	2%	48.263
Ativos Cíveis da União	1-PES	1000	214.366.290	226.506.214	280.035.153	24%	53.528.939
Benefícios Obrigatórios aos Servidores Cíveis, Empregados, Militares e seus Dependentes	3-ODC	1000	12.322.761	19.492.114	19.760.911	1%	268.797
Ajuda de Custo para Moradia ou Auxílio-moradia a Agentes Públicos	3-ODC	1000	21.600	55.391	129.280	133%	73.889
Capacitação de Servidores Públicos Federais em processo de Qualificação e Requalificação	3-ODC	1000	130.000	150.000	190.000	27%	40.00
	3-ODC	1000	20.000				
Aposentadorias e Pensões Cíveis da União	1-PES	1001	2.165.124	3.079.056	3.265.011	6%	185.955
Contribuição da União, de suas Autarquias e Fundações para o Custeio do Regime de Previdência dos Servidores Públicos Federais	1-PES	1000	44.335.363	43.941.911	50.231.033	14%	6.289.122
Sentenças Judiciais Transitadas em Julgado (Precatórios)	1-PES	100	0				
Benefício Especial e Demais Complementações de Aposentadorias	3-ODC	1000	13.000	13.000	14.651	13%	1.651
Contribuições a Entidades Nacionais sem Exigência de Programação Específica	3-ODC	1000	72.935	72.935	82.750	13%	9.815
Contribuições Regulares a Organismos Internacionais de Direito Privado sem Exigência de Programação Específica	3-ODC	1000			5.000		5.000
Fomento às ações de Graduação, Pós-Graduação, Ensino, Pesquisa e Extensão	3-ODC	1000	1.640.000	1.640.000	2.830.000	73%	1.190.000
Funcionamento de Instituições Federais de Ensino Superior	3-ODC	1000	38.864.496	42.554.924	42.158.553	-1%	(396.371)
	3-ODC	1050	476.798	1.088.325	884.007	-19%	(204.318)
	3-ODC	1080	0				
	3-ODC	1081	729.000	1.653.300	2.113.700	28%	460.400
	3-ODC	1000	312.116	327.416	111.500	-66%	(215.916)
	4-INV	1000	560.000	600.000	1.600.000	167%	1.000.000
Educação a Distância	3-ODC	1000	50.000	75.000	75.000	0%	
Internacionalização da Educação	3-ODC	1000	26.797	26.797	27.720	3%	923
Assistência ao Estudante de Ensino Superior	3-ODC	1000	9.204.044	12.221.806	12.754.858	4%	533.052
	3-ODC	1000	2.301.010				
Reestruturação e Modernização das Instituições Federais de Ensino Superior	4-INV	1000	3.600.000	4.100.000	5.100.000	24%	1.000.000
	4-INV	1081			200.000		200.000
Total			333.112.803	360.377.341	424.396.542	18%	64.019.201

Fonte: PROPLAN/DPLAN. Elaborado a partir do PLOA (Volume V), PLOA 2024, p. 733-737|PLOA 2025, p. 728-731|PLOA 2026, p. 512-515.

A Tabela 8 estipula o conjunto de despesas obrigatórias e as respectivas ações programáticas, com análise horizontal e vertical entre os anos de 2024 e 2026. No triênio Universidade Federal da

Fronteira Sul (UFFS) apresentou um crescimento significativo nas despesas obrigatórias, passando de R\$ 275,1 milhões em 2024 para R\$ 356,1 milhões em 2026 - um aumento de aproximadamente 29,4%. As despesas estão agrupadas principalmente em dois grandes blocos:

- a) Grupo 1 - PES (Pessoal): Representa a maior parte do orçamento, com destaque para a ação 20TP, que sozinha responde por mais de R\$ 280 milhões em 2026. Esse grupo inclui salários, encargos sociais e benefícios, refletindo o impacto da folha de pagamento no orçamento institucional.
- b) Grupo 3 - ODC (Outras Despesas Correntes): Com menor representatividade, abrange gastos com benefícios obrigatórios aos servidores e seus dependentes, assistência médica e odontológica. Apesar de seu crescimento ser mais moderado, ações como 212B e 2004 mostram variações relevantes.

A análise dos percentuais AH % (Análise Horizontal) e AV % (Análise Vertical) revela que a ação 20TP teve o maior crescimento proporcional e impacto no total das despesas, indicando uma possível reestruturação ou expansão de pessoal. Em resumo, os dados apontam para um incremento orçamentária, especialmente no grupo de despesas com pessoal, o que pode estar relacionado à valorização de servidores, concursos públicos, ajustes salariais ou outros benefícios. Já as despesas correntes mantêm crescimento controlado, refletindo uma gestão mais estável dos custos com benefícios obrigatórios, assistência médica e odontológica.

Tabela 8: Análise comparativa das despesas obrigatórias por ação programática e grupo de despesa no triênio 2024 a 2026 (Em R\$).

Ação	Grupo de Despesa	PLOA 2024	PLOA 2025	PLOA 2026	AH %	AV%
09HB	1 - PES	44.335.363	43.941.911	50.231.033	14,31	14,1
20TP	1 - PES	214.366.290	226.506.214	280.035.153	23,63	78,63
0181	1 - PES	2.165.124	3.079.056	3.265.011	6,04	0,92
212B	3 - ODC	12.322.761	19.492.114	19.760.911	1,38	5,55
2004	3 - ODC	1.901.469	2.779.152	2.827.415	1,74	0,79
00S6	1 - PES	13.000	13.000	14.651	12,7	0,004
Total		275.104.007	295.811.447	356.134.174		

Fonte: PROPLAN/DPLAN. Elaborado a partir dos Projetos de Lei Orçamentária (PLOA) e Sistema Integrado de Planejamento e Orçamento - SIOP | Painel do Orçamento Federal (2026).

Uma análise breve das Despesas Discrecionárias da UFFS no período de 2023 a 2026, permite identificar que as despesas discrecionárias da Universidade Federal da Fronteira Sul (UFFS) apresentaram crescimento moderado, passando de R\$ 48,5 milhões para R\$ 68,2 milhões, um aumento de 6% no período (conforme Figura 9 e Tabela 9). O maior volume de recursos foi destinado ao funcionamento das instituições federais de ensino superior (20RK), refletindo a prioridade na manutenção das atividades acadêmicas e administrativas. Programas como fomento

à graduação, pós-graduação e pesquisa também se destacaram, com crescimento expressivo de 73%, evidenciando o fortalecimento das ações finalísticas.

A assistência estudantil manteve-se como um eixo estratégico, com aumento gradual dos investimentos, enquanto ações como educação a distância e internacionalização começaram a ganhar espaço, ainda que com valores modestos. A análise por grupo de despesa (GND) e fonte de recursos mostra predominância da Fonte 1000 (Tesouro Nacional) e do grupo 3 - ODC (Outras Despesas Correntes), o que reforça o foco em custeio e manutenção institucional.

Figura 9: Análise comparativa das despesas discricionárias no quadriênio 2023 a 2026 (Em milhões - R\$).

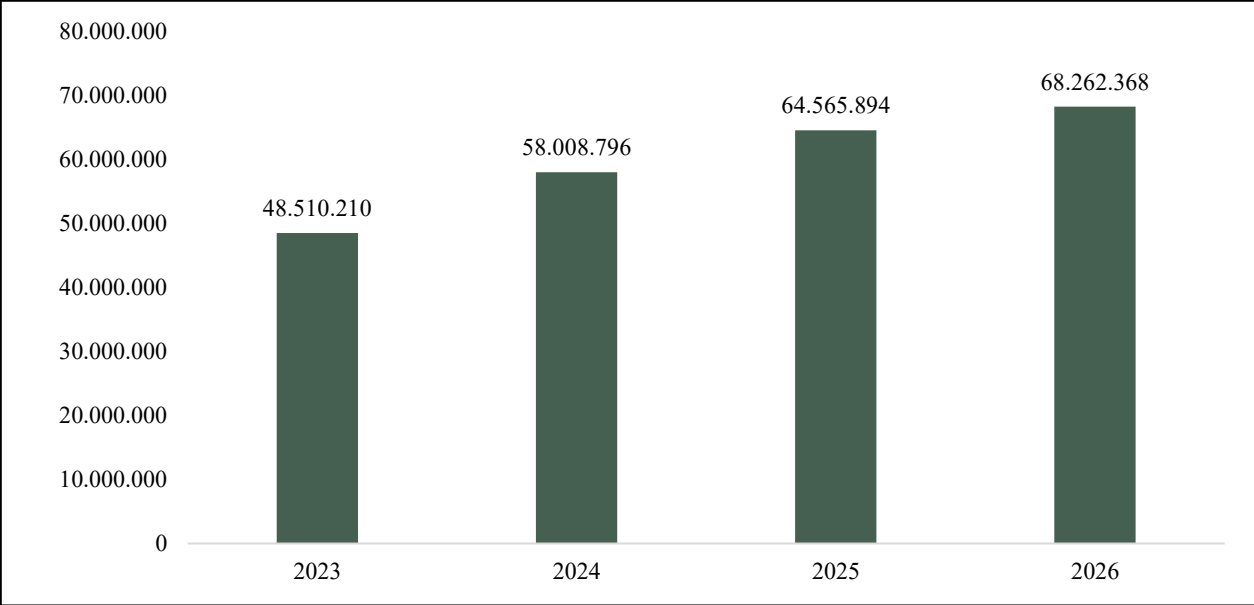

Fonte: PROPLAN/DPLAN. Elaborado a partir dos Projetos de Lei Orçamentária (PLOA) e Sistema Integrado de Planejamento e Orçamento - SIOP | Painel do Orçamento Federal (2026)

Tabela 9: Análise comparativa das despesas discricionárias por ação programática no quadriênio 2023 a 2026 (Em R\$).

Programa Ação	GND	Fte	2023	2024	2025	2026	Δ %	Δ (R\$)
0032 216H - Ajuda de Custo para Moradia ou Auxílio-moradia a Agentes Públicos;	3-ODC	1000	21.600	21.600	55.391	129.280	133,0	73.889
0032 4572 - Capacitação de Servidores Públicos Federais em processo de Qualificação e Requalificação;	3-ODC	1000	90.000	130.000	150.000	185.000	23,0	35.000
	3-ODC	1000	35.000	20.000		5.000		5.000
0910 00PW - Contribuições a Entidades Nacionais sem Exigência de Programação Específica;	3-ODC	1000	57.573	67.935	67.935	82.750	22,0	14.815
0910 00PW - Cont. Regulares a Organismos Internacionais de Direito Privado sem Exigência de Programação Específica;	3-ODC	1000	57.573	5.000	5.000	5.000	0,0	0,00
5113 20GK - Fomento às ações de Graduação, Pós-Graduação, Ensino, Pesquisa e Extensão;	3-ODC	1000	808.784	1.640.000	1.640.000	2.830.000	73,0	1.190.000
5113 20RK - Funcionamento de Instituições Federais de Ensino Superior;	3-ODC	1000	31.939.563	38.864.496	42.554.924	42.158.553	-1,0	(396.371)
	3-ODC	1050	637.445	476.798	1.088.325	884.007	-19,0	(204.318)
	3-ODC	1080	0,0	0,0				0,0
	3-ODC	1081	488.800	729.000	1.573.300	2.113.700	34,0	540.400
	3-ODC	1000	211.257	312.116	327.416	111.500	-66,0	(215.916)
	4-INV	1000	465.000	560.000	600.000	1.600.000	167,0	1.000.000
	4-INV	1081			80.000		-100,0	(80.000)

5113 21D7 - Educação a Distância;	3-ODC	1000	0,0	50.000	75.000	75.000	0%	0,0
5113 21GS - Internacionalização da Educação;	3-ODC	1000	0,0	26.797	26.797	27.720	3%	923
5113 4002 - Assistência ao Estudante de Ensino Superior;	3-ODC	1000	10.637.615	9.204.044	12.221.806	12.754.858	4%	533.052
PNAES - Despesas Diversas;	3-ODC	1000	60.000	2.301.010		2.015.295		0,0
PNAES - Auxílio Financeiro a Estudante;						10.600.000		
Assistência ao Estudante de Ensino Superior - Despesas Diversas;						5.000		
Programa Incluir - Acessibilidade na Educação Superior;						112.171		
PROMISAES - PORTARIA Nº 745/MEC/2012 - Aux. Fin. PEC-G;						22.392		
Reestruturação e Modernização das Instituições Federais de Ensino Superior (faltou)	4-INV	1000	3.000.000	3.600.000	4.100.000	5.100.000	24%	1.000.000
Reestruturação e Modernização das Instituições Federais de Ensino Superior (faltou)	4-INV	1081				200.000		200.000
Total			48.510.210	58.008.796	64.565.894	68.262.368	6%	3.696.474

Fonte: PROPLAN/DPLAN. Elaborado a partir do PLOA (Volume V) - PLOA 2024 (p. 733-737), PLOA 2025 (p. 728-731) e PLOA 2026 (p. 512-515 e Sistema Integrado de Planejamento e Orçamento - SIOP | Painel do Orçamento Federal (2026).

A predominância das ações 20RK e 4002, que concentram 87,34% das despesas discricionárias da UFFS em 2026 (Figura 10), revela uma estratégia orçamentária voltada à sustentação das atividades essenciais da universidade. Essa concentração pode ser vista como um aspecto positivo, pois assegura a continuidade de programas estruturantes e de alto impacto institucional. Contudo, essa mesma característica impõe limitações à flexibilidade orçamentária, dificultando a redistribuição de recursos para atender demandas emergentes e específicas das unidades acadêmicas e dos *Campi*.

Figura 10: Despesas discricionárias (custeio/investimento) por ação programática (R\$) e (%).

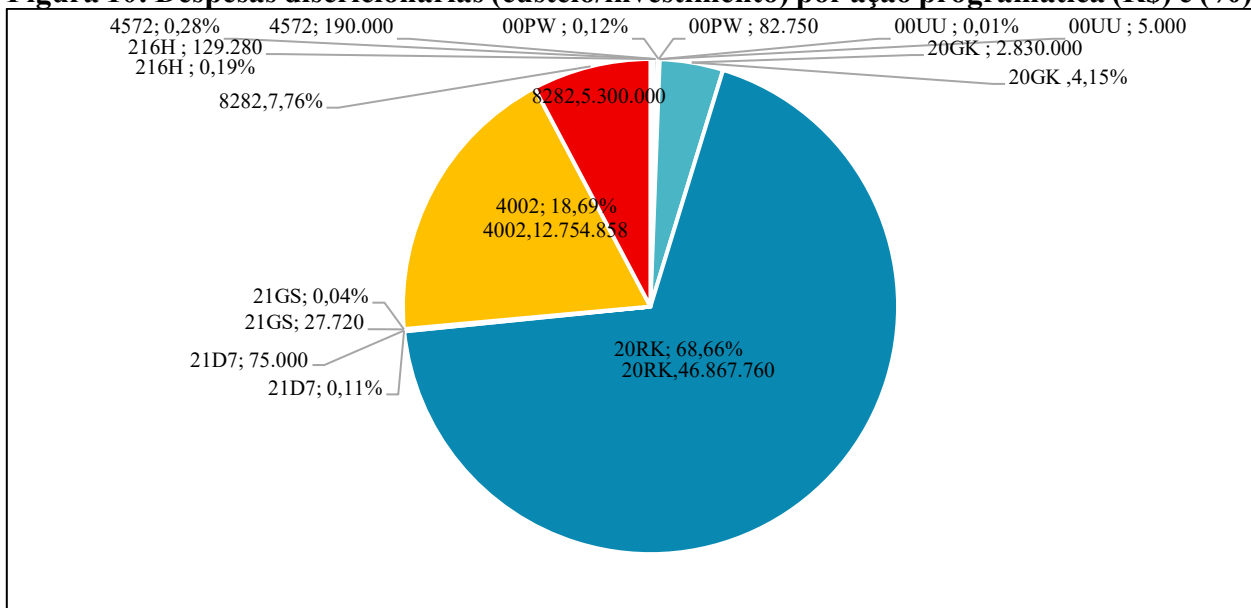

Fonte: PROPLAN/DPLAN. Elaborado a partir dos Projetos de Lei Orçamentária Anual (PLOA) 2026 - Volume V (p. 512-515).

A baixa diversificação na alocação discricionária compromete a capacidade da universidade de fomentar iniciativas locais, inovadoras ou interdisciplinares, que dependem de maior autonomia financeira. Portanto, embora o foco em ações centrais fortaleça a base institucional, ele impõe um

desafio estratégico relevante: a necessidade de revisar e aprimorar o modelo de financiamento, buscando maior equilíbrio entre centralização e descentralização. Isso permitiria ampliar a distribuição eficiente dos recursos, fortalecendo a capacidade de gestão responsiva em todos os níveis da universidade.

A execução orçamentária da ação de Assistência ao Estudante de Ensino Superior apresentou oscilações relevantes ao longo do quadriênio. Entre 2023 e 2024, houve uma redução de R\$ 1.433.571, equivalente a 13,48%, o que pode ter impactado diretamente políticas de permanência estudantil. No biênio seguinte, 2024 para 2025, observou-se uma recuperação expressiva, com aumento de R\$ 3.017.762 (32,79%), sinalizando possível recomposição ou ampliação de programas de apoio, que mantém crescimento moderado em 2026, totalizando (R\$ 12.754.858,00) ante (R\$ 12.221.806,00) em 2025, um acréscimo de R\$ 533.052 (4,36%), indicando estabilidade no financiamento da assistência estudantil.

Esse comportamento revela um cenário de ajuste orçamentário, com um período de retração seguido por retomada e estabilização. A tendência positiva a partir de 2025 reforça o compromisso institucional com a permanência e o bem-estar dos estudantes assistidos, embora a oscilação inicial aponte para a necessidade de maior previsibilidade e continuidade no financiamento. Mesmo que os recursos destinados à assistência estudantil representem um volume significativo no orçamento da UFFS, eles ainda se mostram insuficientes para atender plenamente à crescente demanda por auxílios, especialmente diante do aumento da vulnerabilidade socioeconômica entre os estudantes.

Adicionalmente, observa-se uma tendência de elevação dos custos operacionais dos Restaurantes Universitários (RUs), intensificada após a aprovação da RESOLUÇÃO Nº 172/CONSUNI/UFFS/2024, que ampliou o acesso gratuito às refeições para estudantes de graduação ingressantes por cotas, imigrantes, indígenas, quilombolas e estudantes com Índice de Vulnerabilidade Social (IVS 1). Com a ampliação do público isento, projeta-se para 2026 um aumento expressivo na demanda por refeições subsidiadas, o que tende a elevar os custos com os restaurantes tanto por conta da isenção quanto pela inflação de alimentos, com efeito sobre os contratos dos Rus da UFFS. Esse cenário impõe à universidade o desafio de garantir recursos adicionais para manter a qualidade e a sustentabilidade do serviço, sem comprometer outras frentes de apoio estudantil.

Com a ampliação das políticas de inclusão - como cotas, ações afirmativas e isenção de pagamento para estudantes em situação de vulnerabilidade - os RUs das IFES passaram a atender

um número cada vez maior de estudantes. Em algumas instituições, como a UFRJ, a demanda por refeições aumentou em 18% em um único ano, pressionando a capacidade de atendimento e os custos operacionais. Diante da insuficiência de recursos, algumas universidades foram forçadas a reajustar os preços das refeições e a adotaram medidas emergenciais para manter o serviço.

2.1. Orçamento desconcentrado para os *Campi* da UFFS e metodologia de cálculo

A Universidade Federal da Fronteira Sul (UFFS) adota o sistema de Orçamento Desconcentrado (OD) desde 2016. Essa prática é fundamentada nas diretrizes estabelecidas em seu processo de desenvolvimento institucional, que pautaram a transição da universidade para a metodologia de distribuição de recursos em conformidade com a Matriz OCC (Orçamento, Custeio e Capital), amplamente reconhecida como a Matriz ANDIFES. Apesar da UFFS não ter participado da fase inicial de construção dessa matriz, a instituição planejou seu enquadramento gradativo na metodologia a partir de 2020. Atualmente, esse processo de integração plena e seus detalhes de implementação continuam em fase de pactuação.¹⁶

O Orçamento Desconcentrado da UFFS é um modelo de gestão orçamentária que visa fortalecer a autonomia dos *campi* da universidade, permitindo que cada unidade acadêmica tenha maior participação na definição e execução de seus recursos financeiros. A operacionalização do Orçamento Desconcentrado para os *campi* da UFFS foi inspirada por esse cenário institucional. Para garantir uma distribuição justa e eficaz, a UFFS desenvolveu uma metodologia híbrida de cálculo, que incorpora elementos da Matriz OCC, mas os combina com parâmetros de distribuição próprios, que refletem a realidade acadêmica e o estágio de desenvolvimento institucional da UFFS.

Dessa forma, o cálculo dos percentuais de repasse para os *campi* considera variáveis orientadas pelo MEC, usadas como base para a projeção de recursos, fatores intrínsecos à UFFS, como seu nível de desenvolvimento institucional e experiências de outras IFES na prática do OD, como o modelo adotado pela Universidade de Brasília (UnB). Para compreender o funcionamento do orçamento desconcentrado na UFFS, é essencial conhecer a metodologia de cálculo que fundamenta a distribuição dos recursos entre os *campi*.

A metodologia adotada pela UFFS para o orçamento desconcentrado está inspirada no modelo proposto pelo Ministério da Educação (MEC), conforme disposto na PORTARIA Nº 748/MEC/2021, que atualiza a Portaria MEC nº 651, de 24 de julho de 2013. Essa referência

¹⁶ Para mais informações sugerimos consultar o PDI UFFS (2019-2023), p. 239.

normativa orienta a construção de modelos de alocação que considerem critérios técnicos e indicadores institucionais, promovendo maior racionalidade na distribuição dos recursos. A universidade adota um modelo estrutural baseado em indicadores de desempenho e estrutura acadêmica, que busca garantir maior racionalidade na alocação orçamentária.

O modelo considera nove indicadores estratégicos, cada um com variáveis e parâmetros específicos:

- a) Professor equivalente;
- b) Professor por titulação;
- c) Técnico-administrativo equivalente (TAE);
- d) Estudante equivalente de graduação;
- e) Estudante de pós-graduação e residência médica;
- f) Conceito de curso de graduação;
- g) Alunos bolsistas e voluntários;
- h) Envolvimento em pesquisa;
- i) Envolvimento em extensão e cultura.

A partir do cálculo desses indicadores, são construídas três matrizes fundamentais:

- a) Matriz de pesos: define o peso relativo de cada indicador no modelo;
- b) Matriz de distribuição: aplica os pesos aos dados dos *campi*, gerando os valores proporcionais;
- c) Matriz final: consolida os percentuais de distribuição do orçamento desconcentrado por tipo de despesa (custeio, investimento, etc.).

Esse modelo permite à UFFS reconhecer as particularidades de cada campus, promovendo uma distribuição mais técnica, transparente e alinhada às realidades locais. Para garantir sua efetividade, o método exige monitoramento contínuo e atualização dos parâmetros, de modo que os percentuais de alocação reflitam com precisão os objetivos institucionais nas áreas de ensino, pesquisa, extensão e cultura. Essa parametrização baseada em indicadores de desempenho, estruturam a lógica de distribuição dos recursos.

No contexto da UFFS, essa metodologia representa um esforço concreto de descentralização orçamentária, permitindo que os *campi* tenham maior autonomia na gestão de seus recursos e possam planejar ações alinhadas às suas realidades locais articuladas com o novo ciclo de desenvolvimento institucional do PDI 2025-2032. A aplicação de indicadores estruturais - como

número de docentes, estudantes, envolvimento em pesquisa e extensão, entre outros - reforça o compromisso com uma distribuição mais técnica e transparente dos recursos orçamentários da universidade.

No entanto, é preciso reconhecer que, apesar de sua validade e relevância, o modelo ainda carece de aprimoramentos para lidar com a complexidade e diversidade das demandas acadêmicas e administrativas. As dificuldades observadas na alocação de recursos não decorrem da metodologia em si, mas sim das restrições impostas pelo modelo de financiamento federal, que limita a capacidade das instituições de ensino superior de atender plenamente às suas necessidades operacionais. Assim, o orçamento desconcentrado da UFFS deve ser compreendido como uma ferramenta em evolução, que reflete o estágio atual de desenvolvimento institucional, mas que exige revisões periódicas e maior articulação com políticas de financiamento mais robustas e equitativas.

A seguir, apresenta-se a estrutura de cálculo do orçamento desconcentrado, com os resultados obtidos para cada um dos nove indicadores de desempenho institucional. Com base nesses resultados, foram construídas as matrizes de peso, distribuição e consolidação, que definem os percentuais finais aplicados ao montante previsto na PLOA 2026 para cada campus, segmentados por tipo de despesa.

Equação 1 - Professor Equivalente (ProfEqui)

$$Prof_{Equi} = \frac{N^{\circ} \text{ prof } (Campus) * \text{Peso RT}}{\Sigma N^{\circ} \text{ prof } (Campi)} \times 100$$

Em que:

ProfEqui = Professor equivalente;

$\Sigma N^{\circ} \text{ ProfCampus}$ = Somatório do número de professores do *Campus*;

Peso RT = Peso do Regime de Trabalho (20h = 0,5), (40h = 0,75), (DE = 1);

$\Sigma N^{\circ} \text{ ProfCampi}$ = Somatório do número de professores.

Tabela 10: Matriz de Orçamento Desconcentrado (MOD) - Análise comparativa do indicador Professor Equivalente - resultado por Campus: 2025 e 2026 (Em %).

Campus	Regime de trabalho				2025	2026	Δ %
	CH 20	CH 40	DE	Total	Peso MOD		
Chapecó	9	6,75	219	234,75	35,56%	34,93%	-1,7%
Cerro Largo	0	0,75	95	95,75	14,25%	14,25%	0%
Erechim	0	0	124	124	18,80%	18,45%	-1,8%
Laranjeiras	0	0	89	89	13,08%	13,24%	1,2%
Realeza	0	0	83	83	11,28%	12,35%	9,5%
Passo Fundo	17,5	6	22	45,5	7,03%	6,77%	-3,6%
Total	26.5	13.5	632	672	100.00%	100.00%	

Fonte: PROPLAN/DPLAN. Elaborado de PROGESP. Quantidade de docente por regime de trabalho, por campus (Dados extraídos do SIAPE-DW em 25/06/25 - Ref. dez. 2024 e SIGRH).

Equação 2 - Professor Titulação (ProfTit)

$$Prof_{Tit} = \frac{\Sigma N^{\circ} \text{ ProfCampus } \times \text{Peso titulo}}{\Sigma N^{\circ} \text{ prof Tit Campi}} \times 100$$

Em que:

ProfTit = Professor titulação;

$\Sigma N^{\circ} \text{ProfCampus}$ = Somatório do número de professores titulação do *Campus*;

Peso título = Doutor = 4, mestre = 3, especialista = 2, graduado = 1;

$\Sigma N^{\circ} \text{ProfCampi}$ = Somatório do número de professores.

Tabela 11: Análise comparativa do indicador Professor Titulação - resultado por Campus: 2025 e 2026 (Em %).

CAMPUS	Dr.	ME.	Esp.	Grad.	Total	2025	2026	Δ %
Chapecó	844	63	28	0	935	35,35%	34,72%	-1,79
Cerro Largo	364	15	0	0	379	14,03%	14,07%	0,33
Erechim	468	21	0	0	489	18,47%	18,16%	-1,66
Laranjeiras	340	12	0	0	352	12,86%	13,07%	1,62
Realeza	316	12	0	0	328	11,13%	12,18%	9,41
Passo Fundo	116	66	28	0	210	8,16%	7,80%	-4,45
Total	2448	189	56	0	2693	100,00%		

Fonte: PROPLAN/DPLAN. Elaborado de PROGESP. Quantidade de docente por regime de trabalho, por campus (Dados extraídos do SIAPE-DW em 25/06/25 - Ref. dez. 2024 e SIGRH).

Equação 3 - TAE Equivalente (TAE E)

$$TAE_{\text{Equi}} = \frac{N^{\circ} \text{ total Alunos do Campus}}{N^{\circ} \text{ total TAE do Campus} \times \text{Peso CH}} / \text{Total Campi}$$

TAE E = Técnicos Administrativo em Educação Equivalente;

$\Sigma N^{\circ} \text{Alunos Campus}$ = Somatório do número de alunos do Campus;

$\Sigma N^{\circ} \text{TAE Campus}$ = Somatório do número de TAE do Campus;

Peso CH = TAE (20hs = 0,5), (24hs e 25hs = 0,625), (30hs = 0,75), (40hs = 1).

Tabela 12: Análise comparativa do indicador TAE Equivalente - resultado por Campus: 2025 e 2026 (Em %).

CAMPUS	TAE Campus x Peso CH	Nº Aluno Campus	Relação Aluno/TAE	2025	2026	Δ %
Chapecó	85,88	3.135,00	36,51	34,34%	35,25%	2,64
Cerro Largo	74,88	761	10,16	9,61%	9,81%	2,15
Erechim	83,63	1.433,00	17,14	16,95%	16,54%	-2,42
Laranjeiras	71,75	1.085,00	15,12	12,99%	14,60%	12,38
Realeza	73,38	883	12,03	12,35%	11,62%	-5,89
Passo Fundo	32,5	410	12,62	13,77%	12,18%	-11,52
Total	422	7707	104	100,00%	100,00%	

Fonte: PROPLAN/DPLAN. Calculado a partir de PROGESP e PROGRAD.

Equação 4 - Aluno de Graduação Equivalente (AGE)

$AGE_{\text{Campus}} = \Sigma (\text{NDI Curso Campus} \times \text{Peso DI} = 5) + (N^{\circ} \text{ Alunos ativos do Curso} \times \text{Peso do grupo})$

$$AGE = \frac{AGE_{\text{Campus}}}{\Sigma (AGE_{\text{Campi}})} \times 100$$

Em que:

AGE Campus = Número de aluno de graduação equivalente do Campus;

NDI Curso Campus = Número de alunos diplomados por Curso do Campus;

Peso dos formandos (DI) = 5;

$\Sigma (AGE_{\text{Campi}})$ = AGE total;

AGE = Equivale à participação do Campus no total do AGE (%).

Tabela 13: Análise comparativa do indicador Aluno de Graduação Equivalente - resultado por Campus: 2025 e 2026 (Em %).

RESULTADO		2025	2026	Δ %
Campus	ΣAGE	% Participação		
Chapecó	5699	35,16%	32,33%	-8,05
Cerro Largo	1769	10,18%	10,03%	-1,4

Erechim	3143	16,63%	17,83%	7,21
Laranjeiras	2030	10,05%	11,52%	14,62
Realeza	2800	15,88%	15,88%	0,01
Passo Fundo	2185	12,10%	12,40%	2,49
Total	17.624	100,00%	100,00%	

Fonte: PROPLAN/DPLAN. Calculado a partir de PROGRAD.

Equação 5 - Aluno de Pós-Graduação Equivalente (AEPG)

$$AEPG_{Campus} = \Sigma(N^{\circ} \text{ Alunos } PG_{\text{Stricto Sensu}} \times \text{Peso} + N^{\circ} \text{ Aluno RM} \times \text{Peso} + N^{\circ} \text{ Aluno MP})$$

$$AEPG = \frac{\Sigma(AEPG_{Campus})}{\Sigma AEPG_{Campi}} \times 100$$

Em que:

AEPG Campus = Número de aluno equivalente de Pós-Graduação no *Campus*;

Peso = Alunos Pós-Graduação Stricto Sensu = 2|Residência médica e multiprofissional = 1;

$\Sigma(AEPG_{Campi})$ = Número de aluno de Pós-Graduação dos *Campi*.

Tabela 14: Análise comparativa do indicador Aluno de Pós-Graduação Equivalente - resultado por Campus: 2025 e 2026 (Em %).

Campus	Nº de alunos			Soma x peso	2026	2025	Δ %
	Pós-Graduação	Residência			% sobre o total		
	Stricto Sensu	Médica	Multiprofissional				
Chapecó	375	46		796	39,68%	32,63%	21,6
Cerro Largo	129	0		258	12,86%	15,02%	-14,36
Erechim	195	0		390	19,44%	15,16%	28,26
Laranjeiras	76	0		152	7,58%	11,93%	-36,48
Realeza	55	0		110	5,48%	6,88%	-20,26
Passo Fundo	0	293	7	300	14,96%	18,39%	-18,66
Total	830	339	7	2006	100,00%	100,00%	

Fonte: PROPLAN/DPLAN. Calculado a partir de PROPEPG.

Equação 6 - Conceito Cursos de Graduação (CCG)

$$CCG = \frac{\Sigma(\text{Conceito Curso } Campus)}{\Sigma(\text{Conceito } Campi)} \times 100$$

CCG = Conceito curso de graduação;

Σ Conceito curso de Graduação Campus = Somatório dos conceitos dos cursos de Graduação no Campus;

Σ Conceito *Campi* = Somatório dos conceitos (total *Campi*);

Número aluno de graduação equivalente do Campus.

Tabela 15: Análise comparativa do indicador de qualidade dos cursos de Graduação - resultado por Campus: 2025 e 2026 (Em %).

Campus	Σ	2025	2026	Δ %
		Participação		
Chapecó	4,230769	15,91%	16,08%	1,07
Cerro Largo	4,125	15,32%	15,67%	2,33
Erechim	4,083333	15,64%	15,52%	-0,77
Laranjeiras	4,545455	17,40%	17,27%	-0,77
Realeza	4,333333	16,59%	16,47%	-0,77
Passo Fundo	5	19,15%	19,00%	-0,77
Total	26,31789	100,00%	100,00%	

Fonte: PROPLAN/DPLAN. Elaborado a partir de Procuradoria Educacional Institucional (PEI), jul-2025.

Equação 7 - Alunos Bolsistas e Voluntários (ABV)

Cálculo 1 (aluno)

ABV = Bolsa aluno + Bolsa professor

$$\text{Índice}_{\text{participação}} \text{ Aluno Campus} = \left(\frac{\Sigma(\text{Alunos EI} + \text{Alunos EEx} + \text{Alunos Vol Campus})}{\Sigma(\text{Campi})} \right) * PA$$

Cálculo 2 (Professor)

$$\text{Índice}_{\text{participação Professor Campus}} = \left(\frac{\Sigma(\text{Professor EEx} + \text{Professor PQ})}{\Sigma(\text{Campi})} \right) * \text{PP}$$

$$\text{Índice}_{\text{participação Bolsistas e Voluntários Campus}} = \left(\frac{\text{Índice}_{\text{participação Aluno}} + \text{Índice}_{\text{participação Professor}}}{\Sigma(\text{Campi})} \right)$$

Em que:

Bolsa aluno = Total de bolsa alunos;

$\Sigma(\text{Bolsas alunos EI})$ = Somatório de bolsas alunos provenientes de editais internos Campus multiplicado pelo peso do tipo de edital (peso do edital interno = 1);

$\Sigma(\text{Bolsas alunos EEX})$ = Somatório de bolsas alunos provenientes de editais externos do Campus multiplicado pelo peso do tipo de edital (peso do edital externo = 0,625);

$\Sigma(\text{Bolsas alunos Vol})$ = Somatório de alunos voluntários do *Campus* multiplicado pelo peso (peso do aluno voluntário = 0,25);

PA = Proporção aluno = 30;

PP = Proporção professor = 70.

Tabela 16: Análise comparativa do indicador “Alunos Bolsistas e Voluntários” - resultado por Campus: 2025 e 2026 (Em %).

Campus	Σ (Aluno + professor)	2025	2026	Δ %
		Participação		
Chapecó	31,67	37,05%	31,67%	-14,5
Cerro Largo	12,49	17,52%	12,49%	-28,73
Erechim	25,02	21,65%	25,02%	15,53
Laranjeiras	14,97	12,59%	14,97%	18,91
Realeza	11,96	10,06%	11,96%	18,95
Passo Fundo	3,89	1,13%	3,89%	243,44
Total	100	100,00%	100,00%	

Fonte: PROPLAN/DPLAN. Calculado a partir de dados da PROGRAD, PROPEPG e PROEC.

Equação 8 - Envolvimento em Pesquisa (Epes)

$$\text{EPesq} = \frac{\Sigma \text{N}^{\circ} \text{Proj Pes}_{\text{Campus}} \times \text{Peso} + \Sigma \text{N}^{\circ} \text{Professor Pes}_{\text{Campus}} \times \text{Peso}}{\Sigma \text{N}^{\circ} \text{Proj Pes}_{\text{Campi}} + \Sigma \text{N}^{\circ} \text{Professor Pes}_{\text{Campi}}} \times 100$$

Epesq = Envolvimento em pesquisa;

$\Sigma(\text{N}^{\circ} \text{ projetos de pesquisa Campus})$ = Somatório de projetos aprovados por modalidade de pesquisa no Campus;

$\Sigma(\text{N}^{\circ} \text{ professores Campus})$ = Somatório de professores envolvidos em projetos por modalidade de pesquisa no Campus.

Tabela 17: Parâmetros de Cálculo do Indicador “Envolvimento em Pesquisa” na Matriz de Orçamento Desconcentrado (MOD) da UFFS.

Tipo	Peso projeto	Peso professor
PE - Projetos aprovados em Editais Externos;	4	3
PI - Projetos aprovados em Editais Internos;	3	2,25
PDC - Projetos aprovados na categoria "Demanda Contínua";	2	1,5
PRO - Professores envolvidos em pesquisa 0,75 do peso do tipo de Projeto.	0,75	

Fonte: PROPLAN/DPLAN. Matriz Orçamento Desconcentrado UFFS.

Tabela 18: Análise comparativa do indicador “Envolvimento em Pesquisa - resultado por Campus - 2025 e 2026 (Em %).

Campus	Σ	2025	2026	Δ %
		Participação		
Chapecó	1973	34,76%	36,52%	5,04%
Cerro Largo	795	14,21%	14,71%	3,58%
Erechim	1092,5	16,88%	20,22%	19,75%
Laranjeiras	583,5	15,32%	10,80%	-29,49%
Realeza	581,5	11,43%	10,76%	-5,88%
Passo Fundo	377,75	7,40%	6,99%	-5,48%
Total	5403,25	100,00%	100,00%	

Fonte: PROPLAN/DPLAN. Calculado a partir de PROPEPG.

Equação 9 - Envolvimento em Extensão e Cultura (EEC).

$$EEC = \frac{\sum N^{\circ} \text{ Proj. Extensão}_{\text{Campus}} \times \text{Peso} + \sum N^{\circ} \text{ proj. cultura}_{\text{Campus}} \times \text{Peso}}{\sum N^{\circ} \text{ Proj. Extensão}_{\text{campi}} + \sum N^{\circ} \text{ Proj. Cultura}_{\text{campi}}} \times 100$$

EEC = Envolvimento em extensão e cultura;

$\Sigma(N^{\circ}$ projetos de extensão = Número de projetos de extensão no Campus;

$\Sigma(N^{\circ}$ projetos de cultura = Número de projetos de cultura no Campus;

Editais Externos (peso do projeto = 4), (peso do professor = 3);

Editais Internos (peso do projeto = 3), (peso do professor = 2,25);

Editais demanda espontânea. (Peso projeto = 2), (peso professor = 1,5).

Tabela 19: Análise comparativa do indicador “Envolvimento em Extensão e Cultura” - resultado por Campus: 2025 e 2026 (Em %).

Campus	Σ Extensão +	2025	2026	Δ %
	Cultura	Participação		
Chapecó	342,5	20,70%	25,48%	23,07
Cerro Largo	152,75	9,30%	11,36%	22,2
Erechim	171,25	24,86%	12,74%	-48,75
Laranjeiras	332	19,06%	24,70%	29,57
Realeza	309,5	21,24%	23,02%	8,42
Passo Fundo	36,25	4,84%	2,70%	-44,29
Total	1.344,25	100,00%	100,00%	

Fonte: PROPLAN/DPLAN. Calculado a partir de PROEC.

Equação 10 - Matriz peso - específica a proporção por Tipo de Despesa (TD).

$$\text{Matriz peso}_{TD} = \left(\frac{\Sigma(\bar{X} \text{ peso Campus})}{\Sigma(\bar{X} \text{ Campi})} \right) * 100$$

Matriz peso TD = Proporção do indicador por tipo de despesa (TD);

$(\bar{X} \text{ peso Campus})$ = Somatório da média dos pesos definidos para cada Campus por tipo de despesas (TD) do indicador específico.

Ex. Peso do transporte para o indicador Professor Equivalente, diárias e passagens para o indicador Estudante Equivalente.

$(\bar{X} \text{ Campi})$ = Somatório da média dos pesos (TD) e por indicador (todos os *campi*);

Equação 11 - Matriz de distribuição - (%) por tipo de despesa no Campus.

$$\text{Matriz de distribuição} = \left(\frac{(\% \text{ do Indicador})}{(\% \text{ TD})} \right) = \left(\frac{(18,80\%)}{(15,5\%)} \right) = 2,91\% \text{ (exemplo);}$$

Matriz de distribuição = % do tipo de despesa por indicador no Campus;

Indicador = % do indicador no Campus. Ex. **Indicador:** Professor equivalente Campus Erechim = 18,80%. TD = % do tipo de despesa. Ex. Transporte = 15,5%. Resultado = 2,91%. Esse deve ser o valor gasto com transporte especificamente com professor. Aplica-se o mesmo procedimento para todos os tipos de despesas (transportes, diárias e passagens, auxílios e eventos e material de consumo).

Equação 12 - Matriz Final de orçamento desconcentrado.

$$\text{Matriz Final} = TD_1 + TD_2 + TD_3 + TD_4$$

Matriz Final = % do orçamento desconcentrado dos *Campi* por tipo de despesa (TD);

TD₁ = Transporte por Campus;

TD₂ = Diárias e passagens por Campus;

TD₃ = Auxílios e eventos por Campus;

TD₄ = Material de consumo por Campus.

As Tabelas 18 e 19 apresentam um resumo da matriz de desconcentração orçamentária, com os valores calculados para o exercício de 2026 e distribuídos por categoria de despesa: transportes, diárias e passagens, auxílios a eventos e material de consumo. O montante total de R\$

3.022.267,00, correspondente a 4,64% do orçamento, está em conformidade com o valor efetivo previsto no Projeto de Lei Orçamentária Anual (PLOA), de R\$ 65.064.661,00. Esse valor foi apurado após a dedução das receitas programadas das fontes 1050 (receitas próprias) e 1081 (convênios), que somam R\$ 3.197.707,00. A metodologia adotada respeita os critérios institucionais de alocação e reforça o compromisso da gestão com a transparência e a racionalidade na distribuição dos recursos discricionários.

A distribuição dos recursos do orçamento desconcentrado da UFFS para o ano de 2026, revela diferenças significativas entre os *campi*, refletindo tanto o porte institucional quanto os indicadores de desempenho utilizados no modelo de alocação. O Campus Chapecó recebeu o maior volume de recursos, com R\$ 981.402,40 (32,51%) do total. Esse valor consolida sua posição como principal unidade orçamentária da UFFS. O Campus Erechim aparece em segundo lugar, com valor de R\$ 538.537 (17,84%), mantendo sua performance institucional, embora com leve retração em relação ao ano anterior.

Os *Campi* Laranjeiras do Sul e Realeza receberam R\$ 437.484 (14,49%) e R\$ 418.290 (13,86%), respectivamente. Os valores indicam crescimento e valorização das atividades desenvolvidas, especialmente nas áreas de ensino e extensão. Cerro Largo obteve R\$ 385.910 (12,67%), indicando estabilidade na distribuição, o que sugere consistência nos indicadores, mas sem avanço expressivo. O *Campus* Passo Fundo recebeu o menor volume de recursos, R\$ 260.643 (8,63%), refletindo uma retração em relação à 2025.

Tabela 20: Resultados consolidados da Matriz de Orçamento Desconcentrado (MOD) UFFS para 2026 por Campus e por Natureza da Despesa (Em %|R\$).

Campus	Transportes	Diárias e Passagens	Auxílio a eventos	Material Consumo	2026 Média	MOD (R\$)
Chapecó	32,33%	32,18%	32,87%	32,66%	32,51%	981.402
Cerro Largo	12,16%	13,00%	13,22%	12,32%	12,67%	385.910
Erechim	18,08%	17,49%	17,83%	17,96%	17,84%	538.537
Laranjeiras	13,95%	15,25%	14,65%	14,12%	14,49%	437.484
Realeza	14,15%	14,10%	13,71%	13,46%	13,86%	418.290
Passo Fundo	9,34%	7,99%	7,73%	9,48%	8,63%	260.643
Total	100,00	100,00	100,00	100,00	100,00	3.022.267

Fonte: PROPLAN/DPLAN.

Os *campi* com crescimento são Laranjeiras do Sul e Realeza, que apresentaram as maiores variações médias (4,25% e 3,30%) respectivamente, seguido por Chapecó (1,12%). O *Campus* Erechim teve queda significativa de 4,33%, o que pode sinalizar uma redução relativa no indicador no indicador específico “Envolvimento em Extensão e Cultura”, que diminuiu 48,75%. Situação semelhante ao *Campus* Passo Fundo, que apresentou a maior retração (6,20%), sugerindo também o efeito da queda de 44,29% no mesmo indicador. Cerro Largo manteve estabilidade, mas com

variação negativa de 0,10%.

Tabela 21: Resultados consolidados da Matriz de Orçamento Desconcentrado (MOD) UFFS por Campus - evolução 2023 a 2026 (Em %).

Campus	2023	2024	2025	2026	2025/2026 Δ (%)
Chapecó	34,36%	32,54%	32,15%	32,51%	1,12
Cerro Largo	14,19%	15,55%	12,69%	12,67%	-0,10
Erechim	18,84%	17,45%	18,65%	17,84%	-4,33
Laranjeiras do Sul	11,55%	12,54%	13,90%	14,49%	4,25
Realeza	13,11%	12,86%	13,41%	13,86%	3,30
Passo Fundo	7,94%	9,06%	9,20%	8,63%	-6,20
Total Geral	100,00%	100,00%	100,00%	100,00%	

Fonte: PROPLAN/DPLAN.

As variações observadas refletem a sensibilidade do modelo de orçamento desconcentrado aos indicadores de desempenho, especialmente aqueles relacionados à extensão e cultura, que têm peso relevante na composição dos percentuais. Ao mesmo tempo, evidenciam a importância de fortalecer ações institucionais nos *campi*, especialmente, aquelas que obtiveram retração de desempenho, para garantir maior representatividade na distribuição futura dos recursos.

Para a conclusão do Planejamento Anual (PA UFFS 2026) e da Proposta de Execução Orçamentária (PEO), alinhada ao valor previsto no Projeto de Lei Orçamentária Anual (PLOA), são disponibilizados nas Tabelas 20, 21 e nos Anexos I a XI um conjunto abrangente de dados orçamentários. Esses dados foram organizados com base nos parâmetros institucionais vigentes e nas diretrizes das Ações Governamentais (AG), com ênfase especial na ação programática 20RK e na estrutura do Grupo de Natureza da Despesa (GND).

Apesar do rigor técnico aplicado e do comprometimento da gestão universitária, permanece evidente a insuficiência de recursos para atender plenamente as demandas potenciais da UFFS. Assim, a administração reafirma seu compromisso com a eficiência na alocação dos recursos disponíveis e com a sustentabilidade do financiamento institucional - pilares fundamentais para o avanço contínuo do ciclo de desenvolvimento institucional. Para o exercício de 2026, o orçamento total da UFFS é de R\$ 68.262.367,80, distribuído entre unidades acadêmicas e administrativas. Essa alocação reflete as prioridades institucionais, com ênfase nas áreas finalísticas, na gestão universitária, na assistência estudantil e na infraestrutura, reafirmando o alinhamento estratégico da instituição com suas metas de expansão e consolidação.

Tabela 22: Unidades com maior participação.

Setor	Valor	% do total
PROAD - Pró-Reitoria de Administração Responsável por grande parte das despesas operacionais, contratos, manutenção e logística institucional.	28.145.947,60	41,23%
PROAE - Pró-Reitoria de Assuntos Estudantis Reflete o compromisso com políticas de permanência estudantil, alimentação, moradia e transporte.	15.907.509,21	23,30%
SEO - Secretaria Especial de Obras Destinado a obras, reformas e infraestrutura física dos <i>Campi</i> .	4.600.000,00	6,74%

PROPEPG - Pró-Reitoria de Pesquisa e Pós-Graduação Recursos garantidos para apoiar aos programas de pesquisa, bolsas e estrutura funcional da Pós-Graduação.	3.605.355,91	5,28%
PROGRAD - Pró-Reitoria de Graduação Foco em ações pedagógicas, formação docente e suporte à graduação.	3.021.928,34	4,43%
SETI - Secretaria de Tecnologia da Informação Investimentos em infraestrutura digital, sistemas e segurança da informação.	2.957.695,00	4,33%

Fonte: PROPLAN/DPLAN.

Tabela 23: Recursos de discricionários planejados para 2026 por unidade de gestão.

Unidade	PLOA UFFS 2026 (R\$)	%
AGHTEC	551.615,52	0,81
AUDIN	10.387,54	0,02
CCH	1.433.399,00	2,10
CCL	385.909,80	0,57
CER	538.537,00	0,79
CLS	437.484,00	0,64
CPF	1.039.082,00	1,52
CRE	851.379,00	1,25
DCS	452.442,69	0,66
GABINETE	680.582,07	1,00
PROAD	28.145.947,60	41,23
PROAE	15.907.509,21	23,30
PROEC	2.438.216,41	3,57
PROGESP	1.065.320,08	1,56
PROGRAD	3.021.928,34	4,43
PROPEPG	3.605.355,91	5,28
PROPLAN	139.576,63	0,20
SEO	4.600.000,00	6,74
SETI	2.957.695,00	4,33
Total Geral	68.262.367,80	100,00

Fonte: PROPLAN/DPLAN.

A distribuição orçamentária da UFFS para 2026 revela uma priorização clara de áreas finalísticas, administrativas e de assistência estudantil, com investimentos significativos em infraestrutura física e tecnológica. As unidades acadêmicas recebem recursos proporcionais às suas demandas operacionais, enquanto áreas estratégicas como planejamento, auditoria e inovação mantêm alocações mais enxutas. A gestão demonstra compromisso com a equidade, a permanência estudantil e a sustentabilidade institucional, mesmo diante de um cenário de evidentes limitações orçamentárias.

Os anexos I e II trazem uma síntese do Planejamento Institucional e da Proposta de Execução Orçamentária (PEO) para 2026. Os Serviços de Terceiros representam a maior fatia do orçamento discricionário, com mais de R\$ 41,4 milhões, o que corresponde a aproximadamente 60,6% do total. Isso evidencia a forte dependência da universidade em contratos terceirizados para manutenção, segurança, limpeza, TI, entre outros serviços operacionais. O sistema de Bolsas aparecem como a segunda maior despesa, com R\$ 17,8 milhões (26,1%), refletindo o compromisso da UFFS com as políticas de apoio à permanência e sucesso estudantil, conectadas com o ensino, pesquisa e extensão (ex. Bolsas de Monitoria).

As despesas com Materiais de Consumo (R\$ 3,04 milhões - 4,5%) e Materiais Permanentes (R\$

1,85 milhão - 2,7%) indicam investimentos em insumos e equipamentos necessários para o funcionamento das atividades acadêmicas e administrativas. Obras e Passagens têm alocações semelhantes, em torno de 1,6% cada, sugerindo ações pontuais de infraestrutura e mobilidade institucional. Diárias (R\$ 1,06 milhão - 1,6%) e Transportes (R\$ 849 mil - 1,2%) completam a lista, com valores mais modestos para o suporte logístico.

A estrutura de despesas discricionárias revela uma priorização clara de serviços terceirizados e bolsas estudantis (AG 20 RK e 4002), seguidos por investimentos em materiais e infraestrutura. A distribuição reflete o esforço da gestão em equilibrar a manutenção da universidade com o apoio direto à comunidade acadêmica, mesmo diante de um cenário orçamentário restritivo. As despesas com diárias e passagens representam componentes essenciais para a mobilidade institucional, viabilizando deslocamentos de servidores, docentes, técnicos e discentes para atividades acadêmicas, administrativas, científicas e de representação institucional.

Embora não representem a maior parcela do orçamento, as despesas com mobilidade são fundamentais para o funcionamento da universidade multicampi, especialmente considerando a dispersão geográfica da UFFS em diferentes estados da região Sul. A alocação de recursos para mobilidade demonstra o esforço da UFFS em manter a integração entre seus *campi* e garantir a presença institucional em espaços estratégicos. O valor ainda limitado frente às demandas crescentes por participação em eventos científicos, capacitações e ações de extensão, pode restringir o alcance em 2026.

Nesse contexto, tecemos considerações inerentes ao Planejamento Institucional Anual (PA) e a Proposta de Execução Orçamentária da Universidade Federal da Fronteira Sul (UFFS) para o exercício de 2026. Ambos os instrumentos são estratégicos e visam consolidar a gestão da instituição em um cenário marcado por desafios acadêmicos e restrições fiscais. O planejamento segue a nova metodologia institucional (estratégica, participativa e integrada), implementada desde 2023, e está fortemente alinhado ao Plano de Desenvolvimento Institucional.

Coerente com o cenário adverso, o PA 2026 da UFFS está estruturado em quatro diretrizes estratégicas centrais que asseguram o foco institucional e a coesão com o PDI 2025-2032:

- a) Diretriz Institucional: As ações estão rigorosamente articuladas aos seis Eixos Estratégicos e aos temas estruturantes específicos e transversais do PDI 2025-2032, com a RESOLUÇÃO Nº 52/CONSUNI CAPGP/UFFS/2023 e com o PLOA 2026.
- b) Acesso, Permanência e Sucesso Acadêmico: Diante da redução do Total de Aluno

Equivalente, o planejamento busca reverter esse cenário, promovendo o aumento das matrículas ativas, a redução dos elevados índices de evasão e de retenção, e a ampliação das políticas de acolhimento e assistência estudantil.

- c) Qualidade e Eficiência Acadêmica: Prioriza-se a elevação da Taxa de Sucesso na Graduação (atualmente em 34,72% em 2024), o aprimoramento do Conceito CAPES da Pós-Graduação (média 3,68 em 2024), e o fortalecimento da integração indissociável entre ensino, pesquisa e extensão.
- d) Sustentabilidade Financeira: Focada em enfrentar as restrições orçamentárias e a matriz OCC implementada como matriz de distribuição de recursos discricionários, a universidade propõe a implementação de um plano de fomento e captação de recursos, bem como sugere a criação de um setor de apoio e diversificação das fontes de financiamento.
- e) O Planejamento para 2026 está inserido em um contexto macroeconômico de pressão fiscal, regido pelo novo regime fiscal sustentável, que impõe incertezas sobre a previsibilidade orçamentária. O orçamento total previsto para a UFFS no PLOA 2026 é de R\$ 424.396.542. No entanto, a estrutura orçamentária apresenta um desequilíbrio estrutural.
- f) As despesas obrigatórias (Pessoal e Encargos Sociais), absorvem a maior parte dos recursos, projetando-se em média 83,92% do total para 2026, enquanto as despesas discricionárias (Custeio e Investimento), representam apenas 16,08% do total (R\$ 68.262.368,00). A maior preocupação reside na lacuna entre os recursos alocados e as necessidades institucionais. O planejamento mapeou uma demanda total de R\$ 160.895.516,13, ante um valor de R\$ 68.262.368,00. A demanda acumulada apenas para manutenção e expansão da infraestrutura totaliza cerca de R\$ 90 milhões.

Nesse contexto, apresentam-se alguns grandes desafios Institucionais:

- a) Discrepância entre a alocação de recursos discricionários e as prioridades orçamentárias. Estruturalmente, o orçamento discricionário de R\$ 68,26 milhões está distribuído com foco em áreas essenciais como Administração e Infraestrutura, cobrindo despesas operacionais, contratos de serviços de apoio administrativo terceirizado (limpeza, vigilância), recebendo 41,23% dos recursos discricionários;
- b) Rigidez orçamentária e a redução histórica dos investimentos estratégicos. A PROPLAN reconhece que, para superar esse desafio, é essencial atuar em três frentes: diversificar as fontes de financiamento, incluindo a captação de recursos complementares via Termos de

Execução Descentralizada (TED), Emendas Parlamentares, PAC-Educação e a estruturação do um escritório de apoio à captação (EP), enfrentar a evasão e a retenção e reestruturar o mix de cursos e a oferta de vagas.

- c) Assistência Estudantil, recebe 23,30% dos recursos, refletindo o compromisso com os auxílios socioeconômicos, moradia, alimentação e o financiamento dos Rus, essenciais para a permanência e o sucesso dos estudantes;
- d) Obras e Infraestrutura são alocados 6,74% do orçamento discricionário, destinado a pequenas e grandes obras, reformas e infraestrutura física dos *campi*;
- e) Pesquisa e Pós-Graduação recebem 5,28% dos recursos, com foco no apoio aos programas, bolsas e melhorias contínuas;
- f) O planejamento prevê o fortalecimento dos Cursos de Medicina e o Programa de Aperfeiçoamento Profissional em Medicina Veterinária (PAPMV);
- g) A nova metodologia de planejamento introduziu a variável "Demanda" para registrar formalmente as necessidades institucionais que excedem o teto orçamentário aprovado, buscando maior transparência nas lacunas de financiamento;
- h) Matriz de Orçamento Desconcentrado - MOD. A distribuição de recursos aos *campi* utiliza uma metodologia híbrida inspirada na Matriz OCC (ANDIFES), combinada com parâmetros próprios da UFFS. O Campus Chapecó recebe as maiores participações percentuais do orçamento desconcentrado (32,51%).
- i) O modelo produz uma distribuição técnica e transparente dos recursos, alinhada às realidades acadêmicas locais dos *campi*, utilizando nove indicadores estratégicos, como Professor Equivalente, Estudante Equivalente, Conceito de Curso de Graduação e Envolvimento em Pesquisa e Extensão.

Ressalta-se que o principal desafio da Matriz de Orçamento Desconcentrado não decorre da metodologia interna de distribuição de recursos aplicadas pela UFFS, mas sim das restrições impostas pelo modelo de financiamento federal, que limita a capacidade das Instituições Federais de Ensino Superior (IFES) de atender plenamente suas necessidades operacionais e demandas de expansão. Ademais, a sensibilidade e oscilação nos repasses com base no modelo de orçamento desconcentrado é sensível aos indicadores de desempenho. Isso se reflete nas variações significativas e nas contrações (retrações) nos percentuais de repasse observados entre os *campi* (por exemplo, o Campus Erechim teve retração de 4,33% e o Campus Passo Fundo teve a maior

retração de 6,20% no comparativo de 2026 com 2025).

Essa sensibilidade pode exigir o fortalecimento de ações institucionais nos *campi* que apresentaram retração para garantir maior equilíbrio na distribuição futura. O principal desafio do Planejamento 2026 da UFFS é o desequilíbrio entre a ociosidade estrutural acadêmica e a rigidez do modelo de financiamento federal, o que resulta na insuficiência crônica de recursos discricionários. Em resumo, o PA UFFS 2026 se consolida como uma ferramenta essencial para a concretização do PDI 2025-2032, priorizando a excelência acadêmica, o combate à evasão e a busca por sustentabilidade financeira, mesmo diante da insuficiência de recursos e da alta rigidez orçamentária. Os anexos I a XI a seguir apresentam o Planejamento Institucional e a Proposta de Execução Orçamentária para o exercício de 2026 da Universidade Federal da Fronteira Sul (UFFS).

3. Anexo I - Planejamento e Proposta de Execução Orçamentária (PA UFFS 2026) por Natureza da Despesa (ND) e por GND (R\$).

Unidade	Bolsas	Diárias	Materiais de Consumo	Materiais Permanentes	Obras	Passagens	Serviços de Terceiros	Transportes	Total Geral	AV (%)
AGITEC	514.483,00	9.390,00				7.512,00	20.230,52		551.615,52	0,81
AUDIN		5.387,54				5.000,00			10.387,54	0,02
CCH	25.000,00	110.000,00	496.402,00			491.997,00	0,00	10.000,00	1.133.399,00	1,66
CCL	15.000,00	46.500,00	131.626,35			3.000,00	13.300,00	123.197,73	332.624,08	0,49
CER	39.019,14	49.251,76	207.166,32			1.644,16	6.250,00	216.131,78	519.463,16	0,76
CLS	15.428,57	71.137,72	170.000,00			36.989,71		96.444,00	390.000,00	0,57
CPF	10.000,00	35.750,00	831.503,69			28.600,00	0,00	33.228,31	939.082,00	1,38
CRE		62.369,83	401.201,11			23.100,00	6.956,48	102.751,58	596.379,00	0,87
DCS		0,00					452.442,69		452.442,69	0,66
GABINETE		216.689,35	11.113,79			233.947,47	179.275,00	39.556,46	680.582,07	1,00
PROAD		2.000,00	150.000,00			5.000,00	27.266.947,60	2.000,00	27.425.947,60	40,18
PROAE	10.319.200,00	72.590,00	96.000,00			17.000,00	5.115.719,21	79.000,00	15.699.509,21	23,00
PROEC	1.894.000,00	83.000,00				38.216,41	348.000,00	75.000,00	2.438.216,41	3,57
PROGESP	484.032,00	76.051,86	25.000,00				470.236,22		1.055.320,08	1,55
PROGRAD	1.688.900,00	73.689,17	20.000,00			72.000,00	819.617,07	12.800,00	2.687.006,24	3,94
PROPEPG	2.736.000,00	77.200,00	500.000,00			89.155,91	178.000,00	25.000,00	3.605.355,91	5,28
PROPLAN		10.000,00				15.000,00	101.576,00	13.000,63	139.576,63	0,20
SEO		25.000,00				5.000,00	3.678.210,17		3.708.210,17	5,43
SETI	108.000,00	39.465,00	3.000,00			12.100,00	2.510.819,20	21.512,00	2.694.896,20	3,95
3-ODC Total	17.849.062,71	1.065.472,23	3.043.013,26			1.085.262,66	41.167.580,16	849.622,49	65.060.013,51	95,31
CCH				300.000,00					300.000,00	0,44
CCL				53.285,72					53.285,72	0,08
CER				19.073,84					19.073,84	0,03
CLS				47.484,00					47.484,00	0,07
CPF				100.000,00					100.000,00	0,15
CRE				55.000,00	200.000,00				255.000,00	0,37
PROAD				720.000,00					720.000,00	1,05
PROAE				208.000,00					208.000,00	0,30
PROGESP				10.000,00					10.000,00	0,01
PROGRAD				334.922,10					334.922,10	0,49
SEO					891.789,83				891.789,83	1,31
SETI							262.798,80		262.798,80	0,38
4-INV Total				1.847.765,66	1.091.789,83		262.798,80		3.202.354	4,69
Total Geral 1	17.849.063	1.065.472	3.043.013	1.847.766	1.091.790	1.085.263	41.430.379	849.622	68.262.368	100,00
Obras Campi (SE004)*		34.523,1	40.255,7	92.388,3		24.996,6	2.070.193,6	13.393,5	2.275.751	
Total Geral 2	17.849.063	1.030.949,1	3.002.757,6	1.755.377,4	1.091.790	1.060.266,1	39.360.185,3	836.229,0	65.986.617	
PLOA 2026									68.262.368	

Fonte: PROPLAN/DPLAN. * Valores deduzidos sem participação dos campi (≠ 190.325,00).

Nota: Para atender as demandas de obras emergenciais de investimentos em obras de readequação e recuperação de infraestrutura, investimentos em obras e infraestrutura pactuadas com os campi, identificou-se a necessidade de suplementação de recursos discricionários do Projeto de Lei Orçamentária (PLOA) 2026, especificamente na ação SEO004, destinados à categoria de capital: Ação SEO004 (investimentos em obras de readequações da infraestrutura dos campi), ação SEO004 (Investimentos em obras de recuperação de infraestrutura dos campi), ação SEO004 (investimentos em obras e infraestrutura dos campi), ação SEO004 (investimentos infraestrutura dos campi). Para viabilizar essa alocação, foram deduzidos valores originalmente previstos para custeio, distribuídos entre as seguintes naturezas de despesa: diárias (R\$ 34.523,00), materiais de consumo (R\$ 40.256,00), materiais permanentes (R\$ 92.388,00), passagens (R\$ 24.997,00), serviços de terceiros (R\$ 2.070.194,00) e transportes (R\$ 13.393,00), totalizando R\$ 2.275.751,00. Essa medida assegura a continuidade das obras em execução e contribui para o balanceamento do PA UFFS 2026 sem comprometer o atendimento das demandas essenciais de custeio.

4. Anexo II - Comparativo por tipo de Despesa Discricionária (GND e ND) - UFFS 2020 a 2026 (Em R\$).

GND e ND	2020	2021	2022	2023	2024	2025	2026	AH (%)
3-ODC - Custeio	45.644.378	43.070.056	45.946.817	44.946.742	53.848.796	60.604.751	65.060.014	7,35
Materiais de Consumo	1.591.906	1.418.340	2.731.894	2.154.766	1.486.632,35	1.814.223,10	3.043.013,26	67,73
Diárias	992.711	523.603	631.270	525.516	544.637,51	1.255.296,30	1.065.472,23	-15,12
Passagens	810.850	416.548	391.913	318.504	325.688,22	648.969,18	1.085.262,66	67,23
Transportes	1.749.194	791.765	979.687	1.038.053	934.030,46	1.192.193,86	849.622,49	-28,73
Bolsas	14.648.109	13.123.838	13.546.440	12.911.134	16.190.073,53	16.554.937,27	17.849.062,71	7,82
Serviços de terceiros	25.851.608	26.795.962	27.665.613	27.998.769	34.367.733,93	38.280.736,89	41.167.580,16	7,54
Auxílio estudantil	-	-	-	-	-	302.000,00	-	-
Materiais Permanentes	-	-	-	-	-	17.162,10	-	-
Auxílio Moradia	-	-	-	-	-	55.200,00	-	-
Estagiários	-	-	-	-	-	484.032,00	-	-
4-INV - Investimentos	11.347.950	3.310.000	6.309.870	3.505.895	4.160.000	3.961.143	3.202.354	-19,16
Materiais de Consumo	-	-	-	-	-	102.835,46	-	-
Material permanente	3.255.126	2.456.835	3.340.000	2.553.895	2.847.891,37	982.317,84	1.847.765,66	88,10
Obras	8.092.824	853.165	2.969.870	952.000	1.312.108,63	2.200.000,00	1.091.789,83	-50,37
Serviços de terceiros	-	-	-	-	-	675.990,00	262.798,80	-61,12
Grand Total	56.992.328,00	46.380.056,00	52.256.687,00	48.452.637,00	58.008.796,00	64.565.894,00	68.262.367,80	5,73

Fonte: PROPLAN/DPLAN. Elaborado a partir de PLOA 2026.

5. Anexo III - Contratos e editais firmados em 2025 e continuados em 2026 por GND, origem de recursos e ação.

Rótulos GND Origem do Recurso Unidade Código Ação	Firmado em 2025 (RS)	PLOA 2026 (RS)
3-ODC	5.076.627,30	3.708.210,17
PLOA/LOA	4.876.627,30	3.708.210,17
SEO001 - Gestão das atividades e serviços da SEO	2.000,00	2.000,00
SEO002 - Desenvolvimento e implantação das manutenções (corretivas, preventivas e preditivas) prediais e de infraestrutura para todos os <i>campi</i>	3.844.627,30	3.676.210,17
SEO010 - Gestão das atividades e serviços da SEO para diárias	1.000.000,00	25.000,00
SEO011 - Gestão das atividades e serviços da SEO para passagens	30.000,00	5.000,00
PLOA/LOA Emenda Parlamentar	200.000,00	0
SEO002 - Desenvolvimento e implantação das manutenções (corretivas, preventivas e preditivas) prediais e de infraestrutura para todos os <i>campi</i>	200.000,00	0
4-INV	29.763.135,61	891.789,83
PLOA/LOA	8.352.124,56	891.789,83
SEO003 - Aditamentos e Reajustes de contratos em execução	1.011.180,05	891.789,83
SEO004 - Investimentos em obras de readequações da infraestrutura dos <i>campi</i>	1.360.052,23	0
SEO004 - Investimentos em obras de recuperação de infraestrutura dos <i>campi</i>	980.892,28	0
SEO004 - Investimentos em obras e infraestrutura dos <i>campi</i>	3.300.000,00	0
SEO004 - Investimentos infraestrutura dos <i>campi</i>	1.700.000,00	0
TED	21.411.011,05	0
SEO004 - Investimentos em obras e infraestrutura dos <i>campi</i>	21.411.011,05	0
Total Geral	34.839.762,91	4.600.000,00

Fonte: PROPLAN/DPLAN. Elaborado a partir Proposta de Execução Orçamentária (PEO)|Planejamento e Controle Orçamentária (PCO) 2025)|PLOA 2026.

6. Anexo IV - Investimento planejado para 2026 e estimativa de demanda.

GND Investimento	PLOA2026(R\$)	Demanda (R\$)*
CCH056 - Curso de Medicina sem Hospital Universitário	150.000,00	248.132,14
CCH090 - Materiais Permanentes	150.000,00	3.250.000,00
CCH092 - Manutenção	0	150.000,00
CCH092 - Obra	0	29.030.000,00
CCL020 - Qualificação da infraestrutura para ensino, pesquisa e extensão	19.132,15	84.166,65
CCL036 - CLAB - Equipamentos	34.153,57	160.824,80
CCL050 - Aquisição de dispositivos e equipamentos de tecnologia assistida para discentes com deficiência	0	25.500,00
CER003 - Gestão das atividades e serviços do Campus Erechim	19.073,84	344.840,00
CER010 - Manutenção de estruturas físicas	0	250.000,00
CER011 - Implantação do Centro de Preparo de Bioinsumos e Fertilizantes orgânicos	0	50.000,00
CER012 - Construção de uma estrutura (cobertura) para armazenamento de resíduos sólidos próximo aos laboratórios	0	50.000,00
CER013 - Implantação de um centro agroecológico para os cursos de Agronomia, Educação do Campo e outros cursos da área	0	300.000,00
CER014 - Implantação de viveiro de mudas no Campus de Erechim para o desenvolvimento de atividades no curso de Agronomia	0	15.000,00
CER016 - Realização de melhoria na iluminação do Campus	0	60.000,00
CER015 - Ampliação de infraestrutura da rede de energia elétrica	0	165.000,00
CER017 - Pavimentação e iluminação de estacionamento	0	150.000,00
CER018 - Const. cobertura entre prédios - prédio do Bloco A e prédio do Bloco dos Professores, cantina, laboratórios e entre laboratórios	0	750.000,00
CER019 - Implantação do Museu de Ciências Naturais da UFFS	0	100.000,00
CER020 - Criação do Laboratório de Transporte	0	250.000,00
CER021 - Construção de prédio de laboratório	0	1.800.000,00
CLS090 - Material Permanente	47.484,00	0
CLS099 - Aquisição de Trator	0	400.000,00
CLS099 - Bloco Biblioteca/Administrativo	0	5.000.000,00
CLS099 - Cobertura entre o Bloco A, laboratórios e RU	0	500.000,00
CLS099 - Construção Bloco 4 Laboratórios	0	5.000.000,00
CLS099 - Construção de banheiros na Área Experimental Campus Laranjeiras do Sul	0	20.000,00
CLS099 - Construção de Reservatório Central de Água	0	350.000,00
CLS099 - Construção do Bloco B	0	25.000.000,00
CLS099 - Disponibilizar as áreas esportivas (quadra coberta com vestiários) para os <i>Campi</i> da UFFS	0	2.000.000,00
CLS099 - Renovação Climatização dos Laboratórios	0	50.000,00
CPF020 - Curso de medicina sem hospitais universitários - aquisição de equipamentos	0	558.000,00
CPF090 - Gestão de material permanente do Campus Passo Fundo	100.000,00	300.000,00
CPF091 - Calçadas cobertas dos Prédios Históricos I e II	0	300.000,00
CPF093 - Ginásio Poliesportivo	0	3.000.000,00
CPF094 - Adequação das instalações preventivas de incêndio nos Prédios Histórico I, II e III	0	300.000,00
CPF095 - Reforma dos telhados dos Prédios Históricos I e II	0	600.000,00
CPF096 - Reforma Prédio Histórico III	0	5.000.000,00
CPF097 - Central de Resíduos	0	500.000,00
CRE007 - Investimentos	55.000,00	0
CRE011 - Convênio Prefeitura Obra	200.000,00	0
PROAD016 - Aquisição de bens permanentes, móveis e equipamentos definidos na lista padrão de mobiliário para todas as unidades.	10.000,00	790.000,00
PROAD017 - Aquisição de bens permanentes não contemplados na lista padrão de mobiliário para as unidades da Reitoria	10.000,00	90.000,00
PROAD018 - Material Permanente - DMLAB	700.000,00	4.134.000,58
PROAE002 - Programa de Alimentação e Nutrição - estrutura física	158.000,00	400.000,00
PROAE007 - Programa de Permanência Parental	50.000,00	0
PROGESPO02 - Prevenção e Performance	10.000,00	0
PROGRAD006 - Programa Incluir	65.000,00	0
PROGRAD007 - Manutenção dos serviços ofertados pelo Sistema de Bibliotecas	224.922,10	0
PROGRAD011 - Apoio à educação a distância	45.000,00	0
SEO003 - Aditamentos e Reajustes de contratos em execução	891.789,83	1.800.000,00
SEO004 - Investimentos em obras de readequações da infraestrutura dos <i>campi</i>	0	400.000,00
SEO004 - Investimentos em obras de recuperação de infraestrutura dos <i>campi</i>	0	1.890.000,00
SEO004 - Investimentos em obras e infraestrutura dos <i>campi</i>	0	24.600.000,00
SEO004 - Investimentos infraestrutura dos <i>campi</i>	0	5.280.944,51
SETI008 - Aquisição de bens, serviços e manutenção de contratos de TIC da UFFS	262.797,80	9.845.889,06
SETI008 - SETI008 - Aquisição de bens, serviços e manutenção de contratos de TIC da UFFS	1,00	5.000.000,00
Total	3.202.354,29	140.342.297,74

Fonte: PROPLAN/DPLAN. Elaborado a partir de PLOA 2026. *Estimativa de demanda prevista pelas unidades de gestão.

7. Anexo V - Ações Orçamentárias 2026 conforme **RESOLUÇÃO Nº 52/CONSUNI** **CAPGP/UFFS/2023.**

Unidade	Código da Ação	Descrição	Justificativa	Indicador	Meta	Valor (R\$)*
AGIITEC001 - Internacionalização - Gestão da Unidade						[PLOA]
[DESCRIÇÃO] Garantia de pagamento do Estagiários da DRI.						10.330,00
[JUSTIFICATIVA] Aderência ao PDI UFFS 2025-2032 DIRETRIZ 1: Eixo I permanência; Eixo III protagonismo estudantil, desenvolvimento regional; Eixo II internacionalização. Eixo IV: Estrutura Administrativa e Gestão (reestruturação, qualificação de estruturas e RH) DIRETRIZ 2: Redução da evasão e controle do custo aluno equivalente. DIRETRIZ 3: Taxa de sucesso na graduação - conceito CAPES da pós com o requisito internacionalização. DIRETRIZ 4 - Sustentabilidade financeira através da diversificação de fontes de fomento (recursos específicos e uso de fundações para custear projetos) EIXO TRANSVERSAL ATENDIDO: 1 - Internacionalização; 2 - Multi Campismo; 5 - Integração com a comunidade; 7 - Sustentabilidade Financeira; Manter as condições necessárias de estrutura física, material, tecnológica e de recursos humanos suficientes para suportar o adequado planejamento e gestão das ações do setor na efetivação de seus planos, iniciativas, objetivos e metas. Estágio da Internacionalização: EDITAL Nº 340/GR/UFFS/2024 - aluno atual: Emma						[Demanda]
[INDICADOR] Número de servidores no setor Número de bolsistas e/ou estagiários Estrutura física do setor						670,00
[META] 01 servidor para DRI / Bolsistas AGIITEC-DRI / Sistema para gestão de dados de internacionalização						
AGIITEC002 - Internacionalização - Gestão da Unidade						[PLOA]
[DESCRIÇÃO] Participação de, pelo menos, 02 (dois) servidores da DRI em eventos internacionais Realizar, pelo menos, 2 (duas) visitas técnicas no ano dos servidores lotados na DRI, sendo 01 no primeiro semestre e outra no segundo						-
[JUSTIFICATIVA] Sem previsão por falta de RH A participação de servidores em eventos e visitas técnicas é a forma de capacitar os colaboradores em temas vinculados a internacionalização, tendo em vista que não há cursos de formação específicos para a área						[Demanda]
[INDICADOR] Número de eventos com participação da UFFS. Número de visitas técnicas realizadas Número de servidores participante						15.000,00
[META] Participar em eventos de internacionalização (FAUBAI e CGRIFES)- Visitas técnicas a outras IES no Brasil e no exterior- Diárias, passagens e taxa de inscrição						
AGIITEC003 - Internacionalização - Mobilidade Acadêmica in e out (exceto passagem e diária)						[PLOA]
[DESCRIÇÃO] POLÍTICA DE INTERNACIONALIZAÇÃO - Publicação de, pelo menos, 01 edital para mobilidade Oferta de 8 bolsas ou auxílios para estudantes internacionais em mobilidade na UFFS						-
[JUSTIFICATIVA] Sem previsão por falta de RH Aderência ao PDI UFFS 2025-2032, DIRETRIZ 1: Eixo I permanência; Eixo III protagonismo estudantil, desenvolvimento regional; Eixo II internacionalização. DIRETRIZ 2: Redução da evasão e controle do custo aluno equivalente. DIRETRIZ 3: Taxa de sucesso na graduação - conceito CAPES da pós com o requisito internacionalização. DIRETRIZ 4 - Sustentabilidade financeira através da diversificação de fontes de fomento (recursos específicos e uso de fundações para custear projetos) EIXO TRANSVERSAL ATENDIDO: 1 - Internacionalização; 2 - Multi Campismo; 5 - Integração com a comunidade; 7 - Sustentabilidade Financeira; Bolsas/Auxílios para acadêmicos em intercâmbio de Acordos Internacionais vigentes (graduação e pós) Promover a qualidade da educação e da pesquisa para todo o corpo estudantil e servidores, e ter uma contribuição relevante à sociedade. Para isso é importante o fomento a formalização de acordos de cooperação internacional e a mobilidade						[Demanda]
[INDICADOR] Número de pessoas em mobilidade virtual ou física- Número de acordos de cooperação						120.000,00
[META] 08 estudantes em mobilidade out - Formalização de 05 novos acordos de cooperação internacional						
AGIITEC003 - Internacionalização - Mobilidade Acadêmica in e out (exceto passagem e diária)						[PLOA]
[DESCRIÇÃO] POLÍTICA DE INTERNACIONALIZAÇÃO - Inscrição no programa PILA						-
[JUSTIFICATIVA] Sem previsão por falta de RH Aderência ao PDI UFFS 2025-2032, DIRETRIZ 1: Eixo I permanência; Eixo III protagonismo estudantil, desenvolvimento regional; Eixo II internacionalização. DIRETRIZ 2: Redução da evasão e controle do custo aluno equivalente. DIRETRIZ 3: Taxa de sucesso na graduação - conceito CAPES da pós com o requisito internacionalização. DIRETRIZ 4 - Sustentabilidade financeira através da diversificação de fontes de fomento (recursos específicos e uso de fundações para custear projetos) EIXO TRANSVERSAL ATENDIDO: 1 - Internacionalização; 2 - Multi Campismo; 5 - Integração com a comunidade; 7 - Sustentabilidade Financeira; Programa PILA possui possibilidade de mobilidade estudantil virtual e presencial, sendo exclusivo da América Latina. O que resulta em custos mais baixos e atendimento as diretrizes da política linguística.						[Demanda]
[INDICADOR] Número de pessoas em mobilidade virtual ou física. Número de Cursos que aderiram a oferta de vagas						60.000,00
[META] Adesão de 50% dos cursos da UFFS						
AGIITEC004 - Internacionalização - ISF - PROLIN (bolsa para instrutor) (21GS)						[PLOA]
[DESCRIÇÃO] Rede ISF - Rede Idiomas Sem Fronteiras - cursos de idiomas online.						25.163,00
[JUSTIFICATIVA] Aderência ao PDI UFFS 2025-2032, DIRETRIZ 1: Eixo I permanência; Eixo III protagonismo estudantil, desenvolvimento regional; Eixo II internacionalização. DIRETRIZ 2: Redução da evasão e controle do custo aluno equivalente. DIRETRIZ 3: Taxa de sucesso na graduação - conceito CAPES da pós com o requisito internacionalização. DIRETRIZ 4 - Sustentabilidade financeira através da diversificação de fontes de fomento (recursos específicos e uso de fundações para custear projetos) EIXO TRANSVERSAL ATENDIDO: 1 - Internacionalização; 2 - Multi Campismo; 5 - Integração com a comunidade; 7 - Sustentabilidade Financeira; Ampliar a proficiência linguística da comunidade acadêmica Incrementar a elegibilidade de servidores e discentes da Instituição aos programas de mobilidade acadêmica internacional.						[Demanda]
[INDICADOR] Oferta de cursos de línguas presencial- Número de estudantes contemplados com Bolsas						1.634,00
[META] 1,5 bolsista						
AGIITEC004 - Internacionalização - PROLIN (bolsa para instrutor) (21GS)						[PLOA]
[DESCRIÇÃO] Oferta de cursos de PLE, Espanhol, Inglês, Francês. Oportunizar estágio de docência para 19 estudantes que participam como bolsistas						282.275,00
[JUSTIFICATIVA] Aderência ao PDI UFFS 2025-2032, DIRETRIZ 1: Eixo I permanência; Eixo III protagonismo estudantil, desenvolvimento regional; Eixo II internacionalização. Eixo IV: Estrutura Administrativa e Gestão (qualificação de estruturas e RH e formação). DIRETRIZ 2: Redução da evasão e controle do custo aluno equivalente. DIRETRIZ 3: Taxa de sucesso na graduação - conceito CAPES da pós com o requisito internacionalização. DIRETRIZ 4 - Sustentabilidade financeira através da diversificação de fontes de fomento (recursos específicos e uso de fundações para custear projetos) EIXO TRANSVERSAL ATENDIDO: 1 - Internacionalização; 2 - Multi Campismo; 5 - Integração com a comunidade; 7 - Sustentabilidade Financeira; Ampliar a proficiência linguística da comunidade acadêmica Incrementar a elegibilidade de servidores e discentes da Instituição aos programas de mobilidade acadêmica internacional.						[Demanda]
[INDICADOR] Oferta de cursos de línguas presencial- Número de estudantes contemplados com Bolsas						44.328,00
[META] 19 bolsistas (3 turmas c/20 alunos)						
AGIITEC006 - Internacionalização - Testes de proficiência Celpebras (Prevê pagamento de GRU para inscrições via INEP)						[PLOA]
[DESCRIÇÃO] Aplicação dos testes de proficiência - ligado ao programa PEC-G						2.350,00
[JUSTIFICATIVA] Aderência ao PDI UFFS 2025-2032, DIRETRIZ 1: Eixo I permanência; Eixo III protagonismo estudantil, desenvolvimento regional; Eixo II internacionalização. DIRETRIZ 2: Redução da evasão e controle do custo aluno equivalente. DIRETRIZ 3: Taxa de sucesso na graduação - conceito CAPES da pós com o requisito internacionalização. DIRETRIZ 4 - Sustentabilidade financeira através da diversificação de fontes de fomento (recursos específicos e uso de fundações para custear projetos) EIXO TRANSVERSAL ATENDIDO: 1 - Internacionalização; 2 - Multi Campismo; 5 - Integração com a comunidade; 7 - Sustentabilidade Financeira; A etapa de realização do teste Celpebra é obrigatória para os estudantes PEC-G e PEC-PLA da UFFS. A UFFS Chapecó é polo aplicador do teste por esse motivo.						[Demanda]
[INDICADOR] Número de inscritos para testes de proficiência em línguas						5.000,00
[META] Oferta de 100 vagas anuais para realização do CELPEBRAS (50 vagas por semestre). Recursos da Fonte 50 - GRU)- Oferta de 50 vagas anuais para realização do teste CELU (25 vagas por semestre). Recursos da Fonte 50- GRU)						
AGIITEC006 - Internacionalização - Testes de proficiência para alunos da Pós-Graduação						[PLOA]
[DESCRIÇÃO] Elaboração e Aplicação dos testes de proficiência - Pagamento de servidores para aplicação e avaliação de prova de proficiência						-
[JUSTIFICATIVA] Aderência ao PDI UFFS 2025-2032, DIRETRIZ 1: Eixo I permanência; Eixo III protagonismo estudantil, desenvolvimento regional; Eixo II internacionalização. DIRETRIZ 2: Redução da evasão e controle do custo aluno equivalente. DIRETRIZ 3: Taxa de sucesso na graduação - conceito CAPES da						[Demanda]

pós com o requisito internacionalização. DIRETRIZ 4 - Sustentabilidade financeira através da diversificação de fontes de fomento (recursos específicos e uso de fundações para custear projetos) EIXO TRANSVERSAL ATENDIDO: 1 - Internacionalização; 2 - Multi Campismo; 5 - Integração com a comunidade; 7 - Sustentabilidade Financeira; Fortalecimento da internacionalização por meio do fomento das ações de Política linguística [INDICADOR] Número de inscritos para testes de proficiência em línguas [META] Oferta de 250 vagas anuais para realização do teste de proficiência aplicado a pós-graduação	50.000,00
AGIITEC008 - DEPI - Gestão da Unidade - AGIITEC - DEPI [DESCRIÇÃO] estagiário, ao menos 02 para auxílio do setor de Inovação/DEPI (12 meses x 2 x R\$ 1.083,33, total R\$ 26.000,00). Sistema de Gestão de PI por meio Acordo Cooperação Técnica com SINOVA/UFSC, módulo gestão de NIT para coleta de dados e gestão dos ativos intangíveis. [JUSTIFICATIVA] Fonte: Aderência ao PDI UFFS 2025-2032. DIRETRIZ 1: Eixo I sucesso, inovação curricular; Eixo III desenvolvimento regional; Eixo II fortalecimento da pesquisa. DIRETRIZ 2: Redução da evasão e controle do custo aluno equivalente. DIRETRIZ 3: Taxa de sucesso na graduação - conceito CAPES da pós com o requisito inovação. DIRETRIZ 4 - Sustentabilidade financeira através da diversificação de fontes de fomento (recursos específicos captação Lei de inovação e uso de fundações para custear projetos). EIXO TRANSVERSAL ATENDIDO: 1 - Inovação tecnológica; 2 - Multi Campismo; 5 - Integração com a comunidade; 7 - Sustentabilidade Financeira; Sensibilizar e informar os diretores e professores/pesquisadores sobre as ações de Inovação e PI; Protocolo e Manutenção de registro de Propriedade Intelectual; Bolsistas (Criação recente do setor, falta de técnico para suporte) [INDICADOR] Reuniões com diretores; Professores/pesquisadores envolvidos nos campi; Número de registros/deposito INPI; Acordos de Parceria para P,D&I; [META] Visitas semestrais a todos os campi; Bolsistas DEPI; Pelo menos mais 03 servidores para o setor - DEPI (gestão Acordos de Parceria; Gestão PI; Gestão cultura de inovação); Sistema para gestão de PI no NIT	[PLOA] 10.330,00 [Demanda] 22.000,00
AGIITEC009 - DEPI - Capacitação interna AGIITEC - DEPI [DESCRIÇÃO] Realização de pelo menos 2 (duas) capacitações por servidor lotado no DEPI, em áreas distintas (inovação, transferência tecnológica e propriedade intelectual) e de pelo menos 1 (uma) capacitação por servidor representante do campus Prever diárias R\$ 3000,00 passagens R\$ 7000,00 [JUSTIFICATIVA] Fonte: Aderência ao PDI UFFS 2025-2032. DIRETRIZ 1: Eixo I sucesso, inovação curricular; Eixo III desenvolvimento regional; Eixo II fortalecimento da pesquisa. DIRETRIZ 2: Redução da evasão e controle do custo aluno equivalente. DIRETRIZ 3: Taxa de sucesso na graduação - conceito CAPES da pós com o requisito inovação. DIRETRIZ 4 - Sustentabilidade financeira através da diversificação de fontes de fomento (recursos específicos captação Lei de inovação e uso de fundações para custear projetos). EIXO TRANSVERSAL ATENDIDO: 1 - Inovação tecnológica; 2 - Multi Campismo; 5 - Integração com a comunidade; 7 - Sustentabilidade Financeira; Trata-se de uma obrigatoriedade legal ter um NIT na ICT para atender demandas institucionais. Capacitação dos representantes nos campi para sensibilização da comunidade e busca de parcerias interinstitucionais [INDICADOR] Participação em eventos on-line e presenciais realizados por servidor / Ações institucionais integradas [META] Capacitação interna de servidores do DEPI da AGIITEC	[PLOA] - [Demanda] 10.000,00
AGIITEC010 - DEPI - Capacitação vinda externa AGIITEC - DEPI [DESCRIÇÃO] Contratação de palestrante para realização de pelo menos 1 capacitação por ano para inovação a nível regional, nacional. Prever diárias e passagens...R\$ 10.000,00 [JUSTIFICATIVA] Fonte: Aderência ao PDI UFFS 2025-2032. DIRETRIZ 1: Eixo I sucesso, inovação curricular; Eixo III desenvolvimento regional; Eixo II fortalecimento da pesquisa. DIRETRIZ 2: Redução da evasão e controle do custo aluno equivalente. DIRETRIZ 3: Taxa de sucesso na graduação - conceito CAPES da pós com o requisito inovação. DIRETRIZ 4 - Sustentabilidade financeira através da diversificação de fontes de fomento (recursos específicos captação Lei de inovação e uso de fundações para custear projetos). EIXO TRANSVERSAL ATENDIDO: 1 - Inovação tecnológica; 2 - Multi Campismo; 5 - Integração com a comunidade; 7 - Sustentabilidade Financeira; Fortalecimento da cultura de inovação e propriedade intelectual na UFFS [INDICADOR] Participação da comunidade universitária e externa em eventos on-line e presenciais [META] Sensibilização da comunidade universitária e externa quanto à inovação, propriedade intelectual	[PLOA] - [Demanda] 10.000,00
AGIITEC011 - DEPI - Viabilizar e dar agilidade em processos de Propriedade Intelectual - AGIITEC - DEPI [DESCRIÇÃO] Contratação de serviço de escritório de PI para demandas de Propriedade Intelectual, por ex.: execução de serviços de Busca de anterioridade, redação e depósito patente (valor mínimo 10.000 e máximo de 100.000) Obs.: Foram colocados estes valores de mínimo por se tratar de um contrato sob demanda. O valor máx. é o valor máximo do contrato Propriedade Intelectual (Ex.: manutenção marca UFFS, patentes depositadas e outras R\$ 10.000,00) [JUSTIFICATIVA] Fonte: Aderência ao PDI UFFS 2025-2032. DIRETRIZ 1: Eixo I sucesso, inovação curricular; Eixo III desenvolvimento regional; Eixo II fortalecimento da pesquisa. DIRETRIZ 2: Redução da evasão e controle do custo aluno equivalente. DIRETRIZ 3: Taxa de sucesso na graduação - conceito CAPES da pós com o requisito inovação. DIRETRIZ 4 - Sustentabilidade financeira através da diversificação de fontes de fomento (recursos específicos captação Lei de inovação e uso de fundações para custear projetos). EIXO TRANSVERSAL ATENDIDO: 1 - Inovação tecnológica; 2 - Multi Campismo; 5 - Integração com a comunidade; 7 - Sustentabilidade Financeira; Continuidade contrato e nova contratação de escritório de PI. Falta servidores com qualificação na área e crescente demanda ausência de técnico especializado para suporte [INDICADOR] Número de buscas de anterioridade / redações de patentes/ outros pedidos de proteção de PI / encaminhamento junto ao INPI [META] Pelo menos 4 buscas de anterioridade; 2 registros de software; 4 Redações de patentes; 2 pareceres técnico	[PLOA] 17.413,52 [Demanda] 42.650,40
AGIITEC012 - DEPI Taxas de manutenção e Registro de Propriedade Intelectual AGIITEC DEPI [DESCRIÇÃO] Pagamento de taxas para manutenção, anuidade e depósito de PI junto ao INPI (manutenção, anuidade e novos pedidos) [JUSTIFICATIVA] Fonte: Aderência ao PDI UFFS 2025-2032. DIRETRIZ 1: Eixo I sucesso, inovação curricular; Eixo III desenvolvimento regional; Eixo II fortalecimento da pesquisa. DIRETRIZ 2: Redução da evasão e controle do custo aluno equivalente. DIRETRIZ 3: Taxa de sucesso na graduação - conceito CAPES da pós com o requisito inovação. DIRETRIZ 4 - Sustentabilidade financeira através da diversificação de fontes de fomento (recursos específicos captação Lei de inovação e uso de fundações para custear projetos). EIXO TRANSVERSAL ATENDIDO: 1 - Inovação tecnológica; 2 - Multi Campismo; 5 - Integração com a comunidade; 7 - Sustentabilidade Financeira; No escopo de atuação do NIT da UFFS, gestão da Propriedade Intelectual da UFFS [INDICADOR] Número de depósitos de PI junto ao INPI [META] 15 taxas junto ao INPI	[PLOA] 2.817,00 [Demanda] 10.000,00
AGIITEC013 - Bolsa Inovação - Projetos de P,D&I, fomento via empresas - Estimativa Receita/ captação R\$150.000,00 - entrada via GRU conta 81 [DESCRIÇÃO] Projetos de P,D&I, fomento via empresas [JUSTIFICATIVA] Fonte: Aderência ao PDI UFFS 2025-2032. DIRETRIZ 1: Eixo I sucesso, inovação curricular; Eixo III desenvolvimento regional; Eixo II fortalecimento da pesquisa. DIRETRIZ 2: Redução da evasão e controle do custo aluno equivalente. DIRETRIZ 3: Taxa de sucesso na graduação - conceito CAPES da pós com o requisito inovação. DIRETRIZ 4 - Sustentabilidade financeira através da diversificação de fontes de fomento (recursos específicos captação Lei de inovação e uso de fundações para custear projetos). EIXO TRANSVERSAL ATENDIDO: 1 - Inovação tecnológica; 2 - Multi Campismo; 5 - Integração com a comunidade; 7 - Sustentabilidade Financeira; Fortalecimento de parcerias da UFFS com o setor produtivo e comunidade regional [INDICADOR] Fortalecimento de parcerias da UFFS com o setor produtivo [META] Pelo menos 6 bolsas de inovação de graduação R\$ 1200,00 e 06 bolsas de inovação de pós-graduação R\$ 2.500,00 - Parceiros (recursos da Fonte 81 - GRU)	[PLOA] 150.000,00 [Demanda] 150.000,00
AGIITEC015 - DEPI - Gestão da Unidade - filiação FORTEC e rede NITSC - AGIITEC DEPI - Previsto no plano de ação do Gabinete [DESCRIÇÃO] Filiação e participação ações rede NIT SC R\$ 3000,00 e FORTEC R\$ 2500,00 - Ação prevista junto ao GABINETE [JUSTIFICATIVA] Fonte: Aderência ao PDI UFFS 2025-2032. DIRETRIZ 1: Eixo I sucesso, inovação curricular; Eixo III desenvolvimento regional; Eixo II fortalecimento da pesquisa. DIRETRIZ 2: Redução da evasão e controle do custo aluno equivalente. DIRETRIZ 3: Taxa de sucesso na graduação - conceito CAPES da pós com o requisito inovação. DIRETRIZ 4 - Sustentabilidade financeira através da diversificação de fontes de fomento (recursos específicos captação Lei de inovação e uso de fundações para custear projetos). EIXO TRANSVERSAL ATENDIDO: 1 - Inovação tecnológica; 2 - Multi Campismo; 5 - Integração com a comunidade; 7 - Sustentabilidade Financeira; Filiação e participação ações rede NIT SC e FORTEC [INDICADOR] Número de eventos com participação da UFFS Número de visitas técnicas realizadas Número de servidores participante [META] Participar da UFFS no ecossistema de inovação - FORTEC - filiação	[PLOA] - [Demanda] 5.500,00
AGIITEC016 - DEPI Funcionamento do Laboratório AGIITEC DEPI [DESCRIÇÃO] Funcionamento do Laboratório: projetos em conjunto com o Laboratório - conforme IN interna Material de consumo para funcionamento dos equipamentos do laboratório Edital para contratação bolsista R\$ 700,00 x 12 meses, total R\$ 8400,00 [JUSTIFICATIVA] Fonte: Aderência ao PDI UFFS 2025-2032. DIRETRIZ 1: Eixo I sucesso, inovação curricular; Eixo III desenvolvimento regional; Eixo II	[PLOA] 7.887,00 [Demanda]

fortalecimento da pesquisa. DIRETRIZ 2: Redução da evasão e controle do custo aluno equivalente. DIRETRIZ 3: Taxa de sucesso na graduação - conceito CAPES da pós com o requisito inovação. DIRETRIZ 4 - Sustentabilidade financeira através da diversificação de fontes de fomento (recursos específicos captação Lei de inovação e uso de fundações para custear projetos). EIXO TRANSVERSAL ATENDIDO: 1 - Inovação tecnológica; 2 - Multi Campismo; 5 - Integração com a comunidade; 7 - Sustentabilidade Financeira; Material de consumo para capacitação e projetos em conjunto com o Laboratório. De acordo com a IN interna. Material para capacitações aos projetos em conjunto para condições de iniciar [INDICADOR] Número de projetos realizados em conjunto com o Laboratório [META] Nomear coordenador laboratório de acordo com IN interna e Polít. Inovação; Firmar 2 projetos em conjunto com os campi	-
AGIITEC016 - DEPI Funcionamento do Laboratório AGIITEC DEPI [DESCRIÇÃO] Funcionamento do Laboratório: projetos em conjunto com o Laboratório - conforme IN interna Material de consumo para funcionamento dos equipamentos do laboratório Edital para contratação bolsista R\$ 700,00 x 12 meses, total R\$ 8400,00 [JUSTIFICATIVA] Fonte: Aderência ao PDI UFFS 2025-2032. DIRETRIZ 1: Eixo I sucesso, inovação curricular; Eixo III desenvolvimento regional; Eixo II fortalecimento da pesquisa. DIRETRIZ 2: Redução da evasão e controle do custo aluno equivalente. DIRETRIZ 3: Taxa de sucesso na graduação - conceito CAPES da pós com o requisito inovação. DIRETRIZ 4 - Sustentabilidade financeira através da diversificação de fontes de fomento (recursos específicos captação Lei de inovação e uso de fundações para custear projetos). EIXO TRANSVERSAL ATENDIDO: 1 - Inovação tecnológica; 2 - Multi Campismo; 5 - Integração com a comunidade; 7 - Sustentabilidade Financeira; Material de consumo para capacitação e projetos em conjunto com o Laboratório. De acordo com a IN interna. Material para capacitações aos projetos em conjunto para condições de iniciar [INDICADOR] Número de projetos realizados em conjunto com o Laboratório [META] Nomear coordenador laboratório de acordo com IN interna e Polít. Inovação; Firmar 2 projetos em conjunto com os campi	[PLOA] - [Demanda] 6.000,00
AGIITEC017 - DEPI - inovação - reembolso pagamento taxa inscrição - Integração com ecossistema e triplice hélice de inovação local e regional [DESCRIÇÃO] Ações de integração com o ecossistema e triplice hélice de inovação reembolso pagamento taxa inscrição R\$ 5000,00 [JUSTIFICATIVA] Criação recente da agência de inovação e consolidação de ações vinculadas ao ecossistema nacional de inovação [INDICADOR] Número de acordos, parcerias, visitas técnicas [META] 6 atividades dentro do ecossistema de inovação. rede IFES SC; parque tecnológico	[PLOA] 3.756,00 [Demanda] 1.000,00
AGIITEC027 - Programa de bolsas de inovação [DESCRIÇÃO] Fomento as ideias inovadoras da UFFS, com a finalidade de desenvolvimento de atividades inovadoras [JUSTIFICATIVA] Fonte: Aderência ao PDI UFFS 2025-2032. DIRETRIZ 1: Eixo I sucesso, inovação curricular; Eixo III desenvolvimento regional; Eixo II fortalecimento da pesquisa. DIRETRIZ 2: Redução da evasão e controle do custo aluno equivalente. DIRETRIZ 3: Taxa de sucesso na graduação - conceito CAPES da pós com o requisito inovação. DIRETRIZ 4 - Sustentabilidade financeira através da diversificação de fontes de fomento (recursos específicos captação Lei de inovação e uso de fundações para custear projetos). EIXO TRANSVERSAL ATENDIDO: 1 - Inovação tecnológica; 2 - Multi Campismo; 5 - Integração com a comunidade; 7 - Sustentabilidade Financeira; Fortalecimento de parcerias da UFFS com o setor produtivo e comunidade regional [INDICADOR] 2 bolsistas por campus [META] ## DEFINIR ##	[PLOA] - [Demanda] 100.800,00
AGIITEC028 - Apoio institucional de apoio a participação em eventos [DESCRIÇÃO] Apoio institucional à participação em eventos consiste em oferecer suporte a estudantes, docentes e técnicos para viabilizar a presença em eventos acadêmicos, científicos, culturais ou de extensão, fortalecendo a formação, a divulgação do conhecimento e a representação da instituição em diferentes espaços de troca e cooperação. [JUSTIFICATIVA] O apoio institucional à participação em eventos fortalece a formação acadêmica, a produção e a divulgação científica, amplia a visibilidade da UFFS e promove o intercâmbio de saberes, alinhando-se aos princípios de ensino, pesquisa e extensão. [INDICADOR] Pagamento de inscrições e ajuda de custos para participação em ao menos 20 eventos no ano [META] ## DEFINIR ##	[PLOA] - [Demanda] 100.000,00
AGIITEC029 - Contratação de estagiários para a AGIITEC [DESCRIÇÃO] Contratação de quatro estagiários, dois para a DEPI e dois para DRI [JUSTIFICATIVA] A equipe da AGIITEC está extremamente reduzida, tendo apenas dois servidores na DRI e um servidor na DEPI, sem a previsão de concessão de novos servidores precisamos com urgência de estagiários. [INDICADOR] Pagamento de quatro estagiários durante o período de um ano para atender as demandas atuais e novas das diretorias da AGIITEC [META] ## DEFINIR ##	[PLOA] - [Demanda] 54.033,12
AGIITEC040 - Internacionalização - PEC-G - auxílio específicos do programa para estudantes internacionais da graduação. [DESCRIÇÃO] Auxílio financeiro aos estudantes internacionais do programa PEC-G [JUSTIFICATIVA] Aderência ao PDI UFFS 2025-2032. DIRETRIZ 1: Eixo I permanência; Eixo III protagonismo estudantil, desenvolvimento regional; Eixo II internacionalização. DIRETRIZ 2: Redução da evasão e controle do custo aluno equivalente. DIRETRIZ 3: Taxa de sucesso na graduação - conceito CAPES da pós com o requisito internacionalização. DIRETRIZ 4 - Sustentabilidade financeira através da diversificação de fontes de fomento (recursos específicos e uso de fundações para custear projetos) EIXO TRANSVERSAL ATENDIDO: 1 - Internacionalização; 2 - Multi Campismo; 5 - Integração com a comunidade; 7 - Sustentabilidade Financeira; Ampliar a proficiência linguística da comunidade acadêmica Incrementar a elegibilidade de servidores e discentes da Instituição aos programas de mobilidade acadêmica internacional [INDICADOR] Número de estudantes na UFFS ligados ao PEC-G [META] 5 a 8 estudantes para 2026	[PLOA] 22.392,00 [Demanda] 22.392,00
AGIITEC070 - Diárias (DEPI e DRI) [DESCRIÇÃO] Fomento aos acordos vigentes e gerenciamento do setor [JUSTIFICATIVA] DEPI - Diárias (pelo menos 3 por viagem) para visitas técnicas DRI: "Faubai em Fpolis - mais pessoas irão? Além das atividades dos acordos internacionais, haverá recurso para outros eventos citados na justificativa. Aderência ao PDI UFFS 2025-2032. DIRETRIZ 1: Eixo I permanência; Eixo III protagonismo estudantil, desenvolvimento regional; Eixo II internacionalização. DIRETRIZ 2: Redução da evasão e controle do custo aluno equivalente. DIRETRIZ 3: Taxa de sucesso na graduação - conceito CAPES da pós com o requisito internacionalização. DIRETRIZ 4 - Sustentabilidade financeira através da diversificação de fontes de fomento (recursos específicos e uso de fundações para custear projetos) EIXO TRANSVERSAL ATENDIDO: 1 - Internacionalização; 2 - Multi Campismo; 5 - Integração com a comunidade; 7 - Sustentabilidade Financeira; Diárias (até 3 por viagem) para visitas técnicas e mobilidade de docentes em acordos internacionais vigentes. (previsão de 12 a 14 acordos vigentes até o final do ano) Participação em eventos da REDE ISF e PEC-G - FAUBAI" [INDICADOR] DEPI - Número de acordos, parcerias, visitas técnicas DRI: Proporcionar pagamento de despesas das visitas técnicas de 50 % dos acordos internacionais vigentes [META] DEPI - Acordos de parcerias 1 , visitas técnicas 1 DRI - manter pelo menos 14, acordos de parcerias 1 , visitas técnicas 1 GESTÃO - Deslocamentos Secretário da AGIITEC.	[PLOA] 9.390,00 [Demanda] 50.000,00
AGIITEC080 - Passagens (DEPI e DRI) [DESCRIÇÃO] Fomento para acordos vigentes, gerenciamento do setor e ações de integração e capacitação [JUSTIFICATIVA] DEPI - Passagens (pelo menos 3 por viagem) para visitas técnicas). DRI - "Aderência ao PDI UFFS 2025-2032. DIRETRIZ 1: Eixo I permanência; Eixo III protagonismo estudantil, desenvolvimento regional; Eixo II internacionalização. DIRETRIZ 2: Redução da evasão e controle do custo aluno equivalente. DIRETRIZ 3: Taxa de sucesso na graduação - conceito CAPES da pós com o requisito internacionalização. DIRETRIZ 4 - Sustentabilidade financeira através da diversificação de fontes de fomento (recursos específicos e uso de fundações para custear projetos) EIXO TRANSVERSAL ATENDIDO: 1 - Internacionalização; 2 - Multi Campismo; 5 - Integração com a comunidade; 7 - Sustentabilidade Financeira; Passagens para visitas técnicas e mobilidade de docentes em acordos internacionais vigentes. (previsão de 12 a 14 acordos vigentes até o final do ano) Participação em eventos da REDE ISF e PEC-G - FAUBAI" [INDICADOR] Número de acordos, parcerias, visitas técnicas [META] DEPI: Acordos de parcerias 1 , visitas técnicas 1 DRI: manter pelo menos 14, acordos de parcerias 1 , visitas técnicas 1	[PLOA] 7.512,00 [Demanda] 50.000,00
AUDIN070 - Gestão da Auditoria Interna [DESCRIÇÃO] Participação em eventos relacionados a atividade de auditoria interna [JUSTIFICATIVA] A ação viabiliza o cumprimento da missão da Auditoria Interna, descrita no PDI (p. 112), de "adicionar valor e melhorar as operações da UFFS".	[PLOA] 5.387,54

<p>A capacitação contínua é o meio pelo qual a equipe importa as melhores e mais atuais práticas para aprimorar os processos de governança, gestão de riscos e controles internos da instituição. O ambiente de controle público está em constante mudança. A participação em fóruns e congressos é essencial para manter a equipe atualizada com as novas normativas e entendimentos da CGU e do TCU, tecnologias, garantindo a qualidade técnica e a segurança jurídica dos trabalhos realizados e mitigando riscos institucionais. A presente ação é um requisito para a execução qualificada do Plano Anual de Auditoria Interna (PAINT 2026), a ser submetido à CGU e ao CONSUNI-CAPGP. A formação obtida nos eventos busca assegurar que os auditores tenham a competência necessária para realizar as auditorias planejadas com a profundidade e a precisão exigidas. Dessa forma, a demanda não representa um custo, mas um investimento estratégico na governança, na integridade e na eficiência da Universidade.</p> <p>[INDICADOR] Aperfeiçoamento da atividade de auditoria interna</p> <p>[META] 1</p>	<p>[Demanda] 7.000,00</p>
<p>AUDIN080 - Gestão da Auditoria Interna</p> <p>[DESCRIÇÃO] Participação em eventos relacionados a atividade de auditoria interna</p> <p>[JUSTIFICATIVA] A ação viabiliza o cumprimento da missão da Auditoria Interna, descrita no PDI (p. 112), de "adicionar valor e melhorar as operações da UFFS". A capacitação contínua é o meio pelo qual a equipe importa as melhores e mais atuais práticas para aprimorar os processos de governança, gestão de riscos e controles internos da instituição. O ambiente de controle público está em constante mudança. A participação em fóruns e congressos é essencial para manter a equipe atualizada com as novas normativas e entendimentos da CGU e do TCU, tecnologias, garantindo a qualidade técnica e a segurança jurídica dos trabalhos realizados e mitigando riscos institucionais. A presente ação é um requisito para a execução qualificada do Plano Anual de Auditoria Interna (PAINT 2026), a ser submetido à CGU e ao CONSUNI-CAPGP. A formação obtida nos eventos busca assegurar que os auditores tenham a competência necessária para realizar as auditorias planejadas com a profundidade e a precisão exigidas. Dessa forma, a demanda não representa um custo, mas um investimento estratégico na governança, na integridade e na eficiência da Universidade.</p> <p>[INDICADOR] Aperfeiçoamento da atividade de auditoria interna</p> <p>[META] 1</p>	<p>[PLOA] 5.000,00</p> <p>[Demanda] 6.000,00</p>
<p>CCH001 - Viagens de Estudos, Trabalhos de Campo, Visitas Técnicas</p> <p>[DESCRIÇÃO] Viagens de Estudo e Trabalhos de Campo dos cursos de Graduação e Programas de Pós-graduação do campus Chapecó e Visitas Técnicas de Servidores. Esses estudos serão realizados na região de abrangência da UFFS, estendendo-se, de acordo com as necessidades, aos estados do Rio Grande do Sul, Santa Catarina e Paraná e demais estados vizinhos quando necessário. Atividades de cunho Histórico, Filosófico, Científico Social e Trabalhos de Campo para complementação das aulas teóricas dos acadêmicos e Visitas Técnicas para aprimoramento do conhecimento e troca de conhecimento entre outros Campi e outras Instituições</p> <p>[JUSTIFICATIVA] Associar conteúdo ministrados com as origens/fontes dos acontecimentos históricos. Ampliar conhecimentos. Conhecer processos das cadeias produtivas. Visitas técnicas para aprimorar conhecimentos. Conhecer as atividades de campo relacionadas a componentes curriculares. As Viagens e os Trabalhos de Campo devem estar previstos nos PPCs dos Cursos de Graduação e/ou Pós-graduação</p> <p>[INDICADOR] Viagens Curriculares] Aderência ao PDI UFFS 2025-2032, referente ao EIXO I: GRADUAÇÃO, EIXO II- PESQUISA E PÓS-GRADUAÇÃO e EIXO III: EXTENSÃO E CULTURA] Objetivos: E1.O3, E1.O11, E2.O6, E3.O1, E3.O4, E3.O10, E3.O11, E3.O13, E3.O14, E3.O16, E3.O17, E3.O19, E3.O23] Indicadores: E1.O3.M3.I3, E1.O3.M4.I4, E1.O3.M15.I15, E1.O11.M2.I2, E1.O11.M6.I6, E2.O6.M1.I1, E3.O1.M1.I1, E3.O4.M1.I1, E3.O11.M1.I1, E3.O13.M1.I1, E3.O14.M1.I1, E3.O16.M1.I1, E3.O17.M1.I1, E3.O19.M1.I1, E3.O23.M1.I1]</p> <p>[META] META 1 - garantir recursos financeiros para realizar 100% das viagens envolvendo atividades obrigatórias de componentes curriculares dos cursos de graduação e pós-graduação, em consonância com a dimensão Acadêmico-Pedagógica do Plano de Gestão do Campus Chapecó</p>	<p>[PLOA] 210.000,00</p> <p>[Demanda] 46.865,54</p>
<p>CCH001 - Viagens de Estudos, Trabalhos de Campo, Visitas Técnicas</p> <p>[DESCRIÇÃO] Viagens de Estudo e Trabalhos de Campo dos cursos de Graduação e Programas de Pós-graduação do campus Chapecó e Visitas Técnicas de Servidores. Esses estudos serão realizados na região de abrangência da UFFS, estendendo-se, de acordo com as necessidades, aos estados do Rio Grande do Sul, Santa Catarina e Paraná e demais estados vizinhos quando necessário. Atividades de cunho Histórico, Filosófico, Científico Social e Trabalhos de Campo para complementação das aulas teóricas dos acadêmicos e Visitas Técnicas para aprimoramento do conhecimento e troca de conhecimento entre outros Campi e outras Instituições</p> <p>[JUSTIFICATIVA] Associar conteúdo ministrados com as origens/fontes dos acontecimentos históricos. Ampliar conhecimentos. Conhecer processos das cadeias produtivas. Visitas técnicas para aprimorar conhecimentos. Conhecer as atividades de campo relacionadas a componentes curriculares. As Viagens e os Trabalhos de Campo devem estar previstos nos PPCs dos Cursos de Graduação e/ou Pós-graduação</p> <p>[INDICADOR] Viagens Curriculares] Aderência ao PDI UFFS 2025-2032, referente ao EIXO I: GRADUAÇÃO - Acesso, Permanência e Sucesso, EIXO II- PESQUISA E PÓS-GRADUAÇÃO e EIXO III: EXTENSÃO E CULTURA] Objetivos: E1.O3, E1.O11, E2.O6, E3.O1, E3.O4, E3.O10, E3.O11, E3.O13, E3.O14, E3.O16, E3.O17, E3.O19, E3.O23] Indicadores: E1.O3.M3.I3, E1.O3.M4.I4, E1.O3.M15.I15, E1.O11.M2.I2, E1.O11.M6.I6, E2.O6.M1.I1, E3.O1.M1.I1, E3.O4.M1.I1, E3.O11.M1.I1, E3.O13.M1.I1, E3.O14.M1.I1, E3.O16.M1.I1, E3.O17.M1.I1, E3.O19.M1.I1, E3.O23.M1.I1]</p> <p>[META] META 1 - garantir recursos financeiros para realizar 100% das viagens envolvendo atividades obrigatórias de componentes curriculares dos cursos de graduação e pós-graduação, em consonância com a dimensão Acadêmico-Pedagógica do Plano de Gestão do Campus Chapecó</p>	<p>[PLOA] 30.000,00</p> <p>[Demanda] -</p>
<p>CCH002 - Organização e Gestão de Eventos do campus Chapecó</p> <p>[DESCRIÇÃO] 1) Eventos acadêmico-científicos organizados pela UFFS campus Chapecó, promovidos pelos cursos de graduação e Pós-graduação como Seminário Interinstitucional, Simpósios, Seminários de Integração, Seminário de Socialização dos TCC, Atividades Teórico Práticas em Comunidades, Colóquios. As atividades devem ser realizadas, preferencialmente, nas dependências da UFFS, campus Chapecó, em auditórios, salas de aula e espaços comuns, em forma de Seminários, Palestras e Oficinas, envolvendo a comunidade acadêmica, servidores e Palestrantes Convidados. 2) Planejamento e execução de atividades de formação docentes, sob a responsabilidade do Núcleo de Apoio Pedagógico (NAP) e articulação com a Coordenação Acadêmica e Coordenações de Cursos; 3) Bancas de Defesa de Dissertações dos Mestrados dos Programas de Pós-graduação Stricto Sensu do campus Chapecó; 4) Criação de calendário e realização de eventos anuais para egressos do Campus Chapecó</p> <p>[JUSTIFICATIVA] A Universidade tem como objetivo primeiro a produção do conhecimento pelos estudos, pesquisas, observações, demandando, para isso, a organização de eventos técnico-científicos que envolvam o estudante, professor, pesquisador e comunidade para a geração ou atualização do conhecimento, ampliando a formação para além das atividades de ensino usuais. Faz parte desse processo a formação continuada dos docentes e a realização das atividades de conclusão de curso, como apresentação de TCC e defesa de Dissertações e Teses pelos acadêmicos da UFFS</p> <p>[INDICADOR] Eventos Institucionais] Aderência ao PDI UFFS 2025-2032, referente ao EIXO I: GRADUAÇÃO - Acesso, Permanência e Sucesso, EIXO II- PESQUISA E PÓS-GRADUAÇÃO e EIXO III: EXTENSÃO E CULTURA] Objetivos: E1.O3, E1.O5, E1.O6, E1.O7, E1.O8, E1.O11, E1.O12, E1.O13, E2.O6, E2.O52, E3.O17, E3.O23] Indicadores: E1.O3.M1.I1, E1.O3.M3.I3, E1.O3.M15.I15, E1.O5.M2.I2, E1.O5.M3.I3, E1.O5.M4. I4, E1.O6.M2.I2, E1.O7.M3.I3, E1.O8.M1.I1, E1.O11.M1.I1, E1.O11.M2.I2, E1.O11.M6.I6, E1.O12.M1.I1, E1.O12.M3.I3, E1.O13.M1.I1, E2.O6.M1.I1, E2.O52.M1.I1, E2.O52.M2.I2, E3.O17.M1.I1, E3.O23.M1.I1]</p> <p>[META] META 1 - garantir a realização de, pelo menos, um evento por ano e por curso de graduação, em consonância com a dimensão Acadêmico-Pedagógica do Plano de Gestão do Campus Chapecó. META 2 - realizar atividades de qualificação das competências docentes, atingindo, anualmente, 30% do corpo de professores da UFFS, tendo em vista a dimensão Pessoas do Plano de Gestão do Campus Chapecó. META 3 - garantir a realização de 100% das Bancas de Defesa de Dissertação previstas nos Programas de Pós-graduação Stricto Sensu do campus Chapecó, conforme dimensão Acadêmico-Pedagógica do Plano de Gestão</p>	<p>[PLOA] 80.000,00</p> <p>[Demanda] -</p>
<p>CCH002 - Organização e Gestão de Eventos do campus Chapecó</p> <p>[DESCRIÇÃO] 1) Eventos acadêmico-científicos organizados pela UFFS campus Chapecó, promovidos pelos cursos de graduação e Pós-graduação como Seminário Interinstitucional, Simpósios, Seminários de Integração, Seminário de Socialização dos TCC, Atividades Teórico Práticas em Comunidades, Colóquios. As atividades devem ser realizadas, preferencialmente, nas dependências da UFFS, campus Chapecó, em auditórios, salas de aula e espaços comuns, em forma de Seminários, Palestras e Oficinas, envolvendo a comunidade acadêmica, servidores e Palestrantes Convidados. 2) Planejamento e execução de atividades de formação docentes, sob a responsabilidade do Núcleo de Apoio Pedagógico (NAP) e articulação com a Coordenação Acadêmica e Coordenações de Cursos; 3) Bancas de Defesa de Dissertações dos Mestrados dos Programas de Pós-graduação Stricto Sensu do campus Chapecó; 4) Criação de calendário e realização de eventos anuais para egressos do Campus Chapecó</p> <p>[JUSTIFICATIVA] A Universidade tem como objetivo primeiro a produção do conhecimento pelos estudos, pesquisas, observações, demandando, para isso, a</p>	<p>[PLOA] 60.000,00</p> <p>[Demanda] -</p>

<p>organização de eventos técnico-científicos que envolvam o estudante, professor, pesquisador e comunidade para a geração ou atualização do conhecimento, ampliando a formação para além das atividades de ensino usuais. Faz parte desse processo a formação continuada dos docentes e a realização das atividades de conclusão de curso, como apresentação de TCC e defesa de Dissertações e Teses pelos acadêmicos da UFFS</p> <p>[INDICADOR] Eventos Institucionais Aderência ao PDI UFFS 2025-2032, referente ao EIXO I: GRADUAÇÃO - Acesso, Permanência e Sucesso, EIXO II- PESQUISA E PÓS-GRADUAÇÃO e EIXO III: EXTENSÃO E CULTURA Objetivos: E1.03, E1.05, E1.06, E1.07, E1.08, E1.011, E1.012, E1.013, E2.06, E2.052, E3.017, E3.023 Indicadores: E1.03.M1.11, E1.03.M3.13, E1.03.M15.115, E1.05.M2.12, E1.05.M3.13, E1.05.M4.14, E1.06.M2.12, E1.07.M3.13, E1.08.M1.11, E1.011.M1.11, E1.011.M2.12, E1.011.M6.16, E1.012.M1.11, E1.012.M3.13, E1.013.M1.11, E2.06.M1.11, E2.052.M1.11, E2.052.M2.12, E3.017.M1.11, E3.023.M1.11 </p> <p>[META] META 1 - garantir a realização de, pelo menos, um evento por ano e por curso de graduação, em consonância com a dimensão Acadêmico-Pedagógica do Plano de Gestão do Campus Chapecó, META 2 - realizar atividades de qualificação das competências docentes, atingindo, anualmente, 30% do corpo de professores da UFFS, tendo em vista a dimensão Pessoas do Plano de Gestão do Campus Chapecó, META 3 - garantir a realização de 100% das Bancas de Defesa de Dissertação previstas nos Programas de Pós-graduação Stricto Sensu do campus Chapecó, conforme dimensão Acadêmico-Pedagógica do Plano de Gestão</p>	
<p>CCH002 - Organização e Gestão de Eventos do campus Chapecó</p> <p>[DESCRIÇÃO] 1) Eventos acadêmico-científicos organizados pela UFFS campus Chapecó, promovidos pelos cursos de graduação e Pós-graduação como Seminário Interinstitucional, Simpósios, Seminários de Integração, Seminário de Socialização dos TCC, Atividades Teórico Práticas em Comunidades, Colóquios. As atividades devem ser realizadas, preferencialmente, nas dependências da UFFS, campus Chapecó, em auditórios, salas de aula e espaços comuns, em forma de Seminários, Palestras e Oficinas, envolvendo a comunidade acadêmica, servidores e Palestrantes Convidados. 2) Planejamento e execução de atividades de formação docentes, sob a responsabilidade do Núcleo de Apoio Pedagógico (NAP) e articulação com a Coordenação Acadêmica e Coordenações de Cursos; 3) Bancas de Defesa de Dissertações dos Mestrados dos Programas de Pós-graduação Stricto Sensu do campus Chapecó; 4) Criação de calendário e realização de eventos anuais para egressos do Campus Chapecó</p> <p>[JUSTIFICATIVA] A Universidade tem como objetivo primeiro a produção do conhecimento pelos estudos, pesquisas, observações, demandando, para isso, a organização de eventos técnico-científicos que envolvam o estudante, professor, pesquisador e comunidade para a geração ou atualização do conhecimento, ampliando a formação para além das atividades de ensino usuais. Faz parte desse processo a formação continuada dos docentes e a realização das atividades de conclusão de curso, como apresentação de TCC e defesa de Dissertações e Teses pelos acadêmicos da UFFS</p> <p>[INDICADOR] Eventos Institucionais Aderência ao PDI UFFS 2025-2032, referente ao EIXO I: GRADUAÇÃO - Acesso, Permanência e Sucesso, EIXO II- PESQUISA E PÓS-GRADUAÇÃO e EIXO III: EXTENSÃO E CULTURA Objetivos: E1.03, E1.05, E1.06, E1.07, E1.08, E1.011, E1.012, E1.013, E2.06, E2.052, E3.017, E3.023 Indicadores: E1.03.M1.11, E1.03.M3.13, E1.03.M15.115, E1.05.M2.12, E1.05.M3.13, E1.05.M4.14, E1.06.M2.12, E1.07.M3.13, E1.08.M1.11, E1.011.M1.11, E1.011.M2.12, E1.011.M6.16, E1.012.M1.11, E1.012.M3.13, E1.013.M1.11, E2.06.M1.11, E2.052.M1.11, E2.052.M2.12, E3.017.M1.11, E3.023.M1.11 </p> <p>[META] META 1 - garantir a realização de, pelo menos, um evento por ano e por curso de graduação, em consonância com a dimensão Acadêmico-Pedagógica do Plano de Gestão do Campus Chapecó, META 2 - realizar atividades de qualificação das competências docentes, atingindo, anualmente, 30% do corpo de professores da UFFS, tendo em vista a dimensão Pessoas do Plano de Gestão do Campus Chapecó, META 3 - garantir a realização de 100% das Bancas de Defesa de Dissertação previstas nos Programas de Pós-graduação Stricto Sensu do campus Chapecó, conforme dimensão Acadêmico-Pedagógica do Plano de Gestão</p>	<p>[PLOA] 10.000,00</p> <p>[Demanda] -</p>
<p>CCH003 - Gestão da Unidade Campus Chapecó</p> <p>[DESCRIÇÃO] Prover e administrar recursos humanos, financeiros e materiais para realização de pequenos reparos, melhorias e manutenções preventivas prediais e de infraestrutura do campus não contemplados em outros planos institucionais</p> <p>[JUSTIFICATIVA] Necessidade de manter o funcionamento do campus.</p> <p>[INDICADOR] Funcionamento do Campus Aderência ao PDI UFFS 2025-2032, referente ao EIXO VI: INFRAESTRUTURA Objetivos: E6.03, E6.05, E6.015, E6.016, E6.020, E6.025, E6.043, E6.045 Indicadores: E6.03.M3.11, E6.05.M1.12, E6.05.M1.14, E6.05.M1.15, E6.015.M1.11, E6.016.M1.11, E6.020.M1.11, E6.020.M1.12, E6.025.M1.11, E6.043.M1.11, E6.043.M1.12, E6.043.M1.13, E6.043.M1.14, E6.045.M1.11, E6.045.M1.12, E6.045.M1.13, E6.045.M1.14, E6.045.M1.15, E6.045.M1.16, E6.045.M1.17 </p> <p>[META] META 1 - garantir recursos financeiros para realizar 100% das necessidades de manutenções preventivas prediais e de infraestrutura do campus Chapecó, conforme dimensão Infraestrutura do Plano de Gestão do Campus Chapecó, META 2 - Melhorar a oferta e manutenção de áreas verdes no campus, proporcionando novos espaços de lazer e distração/permanência aos usuários destes espaços, tendo em vista a dimensão Pessoas do Plano de Gestão do Campus Chapecó</p>	<p>[PLOA] 116.402,00</p> <p>[Demanda] -</p>
<p>CCH004 - Aquisição de Materiais de Consumo para os Laboratórios do campus Chapecó</p> <p>[DESCRIÇÃO] Adquirir os materiais necessários para a manutenção das aulas práticas do ensino, pesquisa e extensão.</p> <p>[JUSTIFICATIVA] Garantir a realização das aulas práticas nos laboratórios de ensino, pesquisa e extensão.</p> <p>[INDICADOR] Materiais de Consumo para Laboratório Aderência ao PDI UFFS 2025-2032, referente ao EIXO I: GRADUAÇÃO - Acesso, Permanência e Sucesso, EIXO II- PESQUISA E PÓS-GRADUAÇÃO Objetivos: E1.03, E1.015, E6.05, E2.09 Indicadores: E1.03.M3.13, E1.03.M14.114, E1.015.M1.11, E6.05.M1.11, E6.05.M1.15 </p> <p>[META] META 1 - garantir recursos financeiros para realizar as necessidades de aquisição de materiais de consumo dos Laboratórios do campus Chapecó, em consonância com a dimensão Acadêmico-Pedagógica do Plano de Gestão do Campus Chapecó</p>	<p>[PLOA] 150.000,00</p> <p>[Demanda] -</p>
<p>CCH005 - Aquisição de Materiais de Consumo para as Áreas Experimentais do campus Chapecó</p> <p>[DESCRIÇÃO] Adquirir os materiais de consumo necessários para a manutenção das aulas práticas do ensino, pesquisa e extensão.</p> <p>[JUSTIFICATIVA] Para garantir a realização das aulas práticas dos componentes curriculares dos Cursos de Graduação do Campus</p> <p>[INDICADOR] Materiais de Consumo Áreas Experimentais Aderência ao PDI UFFS 2025-2032, referente ao EIXO I: GRADUAÇÃO - Acesso, Permanência e Sucesso, EIXO II- PESQUISA E PÓS-GRADUAÇÃO Objetivos: E1.03, E1.015, E6.05, E2.09 Indicadores: E1.03.M3.13, E1.03.M14.114, E1.015.M1.11, E6.05.M1.11, E6.05.M1.15 </p> <p>[META] META 1 - garantir recursos financeiros para realizar as necessidades de aquisição de materiais de consumo e manutenção para as Áreas Experimentais do campus Chapecó, em consonância com a dimensão Acadêmico-Pedagógica do Plano de Gestão do Campus Chapecó</p>	<p>[PLOA] 60.000,00</p> <p>[Demanda] -</p>
<p>CCH006 - Apoio a participação em eventos científicos de servidores - RES 49/CONSUNI/CPPGEC/2022</p> <p>[DESCRIÇÃO] Fomentar através de auxílios (diárias, passagens, transporte e reembolso de taxa de inscrição) a participação de docentes em eventos científicos no país e no exterior, sob análise do Comitê Assessor de Pesquisa, do campus, de acordo com o regulamento da Pesquisa Institucional</p> <p>[JUSTIFICATIVA] Fomentar a produção científica na UFFS, tendo em vista o desenvolvimento dos grupos de pesquisa institucionais. Atendimento da RESOLUÇÃO Nº 49/CONSUNI/CPPGEC/UFFS/2022</p> <p>[INDICADOR] Participação em Eventos Científicos Aderência ao PDI UFFS 2025-2032, referente ao EIXO I: GRADUAÇÃO - Acesso, Permanência e Sucesso, EIXO II- PESQUISA E PÓS-GRADUAÇÃO Objetivos: E1.03, E1.04, E2.047, E2.057 Indicadores: E1.03.M11.111, E1.04.M1, E2.047.M1.11, E2.057.M1.11 </p> <p>[META] META 1 - Fomentar o apoio institucional à participação de docentes em eventos científicos no Brasil, tendo em vista as dimensões Pessoas e Acadêmico-Pedagógica do Plano de Gestão do Campus Chapecó</p>	<p>[PLOA] 20.000,00</p> <p>[Demanda] -</p>
<p>CCH007 - Apoio a participação em eventos científicos de discentes - RES 14/2016/CONSUNI</p> <p>[DESCRIÇÃO] Auxílio Financeiro para a Participação de Estudantes em Eventos Academicamente Relevantes, visando o pagamento de despesas relativas a deslocamento, taxa de inscrição, hospedagem e alimentação, sob análise da Comissão de Avaliação de Auxílio Financeiro Discente, de acordo com regulamento institucional e cumprimento dos dispositivos de Editais específicos</p> <p>[JUSTIFICATIVA] Fomentar a produção científica na UFFS, tendo em vista o desenvolvimento dos grupos de pesquisa institucionais. Atendimento da RESOLUÇÃO Nº 14/CONSUNI/UFFS/2016</p> <p>[INDICADOR] Participação em Eventos Científicos Aderência ao PDI UFFS 2025-2032, referente ao EIXO I: GRADUAÇÃO - Acesso, Permanência e Sucesso, EIXO II- PESQUISA E PÓS-GRADUAÇÃO Objetivos: E1.03, E1.04, E2.047, E2.057 Indicadores: E1.03.M11.111, E1.04.M1, E2.047.M1.11, E2.057.M1.11 </p> <p>[META] META 1 - Fomentar o apoio institucional à participação de discentes em eventos científicos no Brasil e no exterior, tendo em vista as dimensões Pessoas e Acadêmico-Pedagógica do Plano de Gestão do Campus Chapecó</p>	<p>[PLOA] 25.000,00</p> <p>[Demanda] -</p>

CCH008 - Aquisição de Materiais de Expediente e Consumo do Campus Chapecó [DESCRIÇÃO] Aquisição de Materiais de Consumo e Serviços a fim de suprir as atividades envolvidas no funcionamento do campus [JUSTIFICATIVA] Reposição de materiais e manutenção das condições necessárias para o funcionamento do Campus Chapecó. [INDICADOR] Materiais de Expediente e Consumo Aderência ao PDI UFFS 2025-2032, referente ao EIXO I: GRADUAÇÃO - Acesso, Permanência e Sucesso, EIXO II- PESQUISA E PÓS-GRADUAÇÃO Objetivos: E1.05, E1.08, E1.09, E1.013, E1.015 Indicadores: E1.05.M4. I4, E1.08.M1.I1, E1.09.M1.I1, E1.09.M2.I2, E1.013.M1.I1, E1.015.M.I1 [META] META 1 - garantir recursos financeiros para realizar 100% das aquisições de materiais de expediente e de consumo para atender as necessidades de funcionamento do campus Chapecó	[PLOA] 70.000,00 [Demanda] -
CCH056 - Curso de Medicina sem Hospital Universitário [DESCRIÇÃO] Aquisição de contrapartida em equipamentos para atender aos convênios com as instituições parceiras que recebem os alunos da medicina para inserções práticas. [JUSTIFICATIVA] Demanda acadêmica de inserção do Curso de Medicina (sem Hospital Universitário) nos cenários de prática. Aquisição de contrapartida em equipamentos para atender aos convênios com as instituições parceiras que recebem os alunos da medicina para inserções práticas. [INDICADOR] Disponibilidade de cenários de práticas para os alunos do internato. [META] META 1 - Atender as pactuações de convênios com as instituições parceiras para possibilitar campo de prática dos acadêmicos do Curso de Medicina	[PLOA] 150.000,00 [Demanda] 248.132,14
CCH056 - Curso de Medicina sem Hospital Universitário [DESCRIÇÃO] Aquisição de materiais para uso nas atividades práticas do internato médico e de contrapartida em material de custeio para atender aos convênios com as instituições parceiras que recebem os alunos da medicina para inserções práticas. [JUSTIFICATIVA] Demanda acadêmica de inserção do Curso de Medicina (sem Hospital Universitário) nos cenários de prática. Aquisição de contrapartida em materiais de consumo para atender aos convênios com as instituições parceiras que recebem os alunos da medicina para inserções práticas. [INDICADOR] Disponibilidade de cenários de práticas para os alunos do internato. [META] META 1 META 2 - Garantir 100% dos suprimentos necessários para as atividades teórico-práticas; META 2 - Atender as pactuações de convênios com as instituições parceiras para possibilitar campo de prática dos acadêmicos do Curso de Medicina	[PLOA] 100.000,00 [Demanda] 40.000,00
CCH056 - Curso de Medicina sem Hospital Universitário [DESCRIÇÃO] Contratar serviço de transporte para o deslocamento de alunos do curso de medicina para o internato médico. [JUSTIFICATIVA] Necessidade de deslocamento dos alunos do Curso de Medicina (sem Hospital Universitário) para os cenários de prática [INDICADOR] Execução de atividades práticas do internato. [META] META 1 - garantir recursos financeiros para realizar 100% das demandas de transportes para o Internato.	[PLOA] 201.997,00 [Demanda] 200.000,00
CCH090 - Materiais Permanentes [DESCRIÇÃO] Adquirir estrutura mínima de mobiliários e equipamentos para realização das atividades do campus; substituição de equipamentos obsoletos [JUSTIFICATIVA] Necessidade de aquisição/substituição de Mobiliários e Equipamentos e atualização tecnológica [INDICADOR] Estruturas necessárias para o funcionamento institucional Aderência ao PDI UFFS 2025-2032, referente ao 9 EIXO VI: INFRAESTRUTURA Objetivos: E6.03, E6.05 Indicadores: E6.03.M1.I1, E6.05.M1.I2, E6.05.M1.I3, E6.05.M1.I5 [META] META 1 - Garantir a disponibilidade mínima dos mobiliários e equipamentos para o funcionamento das atividades administrativas e acadêmicas do campus	[PLOA] 150.000,00 [Demanda] -
CCH090 - Materiais Permanentes [DESCRIÇÃO] Adquirir mobiliários para a casa de Casa de Acolhimento para Estudantes Indígenas [JUSTIFICATIVA] Os mobiliários não fazem parte do planejamento da obra que está sendo viabilizada pelo PAC [INDICADOR] Materiais permanentes Aderência ao PDI UFFS 2025-2032, referente ao 9 EIXO VI: INFRAESTRUTURA Objetivos: E6.03, E6.05 Indicadores: E6.03.M1.I1, E6.05.M1.I2, E6.05.M1.I3, E6.05.M1.I5 [META] META 1 - Estabelecer as condições de acolhimento, conforme a finalidade do projeto.	[PLOA] - [Demanda] 500.000,00
CCH090 - Materiais Permanentes [DESCRIÇÃO] Aquisição de computadores para substituição das máquinas de trabalho dos servidores e de docentes [JUSTIFICATIVA] Entrega de notebooks para docentes ingressantes, substituição e atualização de equipamentos obsoletos e sem possibilidade de manutenção [INDICADOR] Equipamentos e Materiais Permanentes Aderência ao PDI UFFS 2025-2032, referente ao 9 EIXO VI: INFRAESTRUTURA Objetivos: E6.025, E6.025 Indicadores: E6.025.M1.I1, E6.025.M1.I1 [META] META 1 - Substituir os equipamentos obsoletos e sem possibilidades de manutenção	[PLOA] - [Demanda] 1.000.000,00
CCH090 - Materiais Permanentes [DESCRIÇÃO] Aquisição de computadores para substituição das máquinas obsoletas dos laboratórios de informática [JUSTIFICATIVA] Substituição e atualização de equipamentos obsoletos e sem possibilidade de manutenção [INDICADOR] Equipamentos e Materiais Permanentes Aderência ao PDI UFFS 2025-2032, referente ao 9 EIXO VI: INFRAESTRUTURA Objetivos: E6.025, E6.025 Indicadores: E6.025.M1.I1, E6.025.M1.I1 [META] META 1 - Substituir os equipamentos obsoletos e sem possibilidades de manutenção	[PLOA] - [Demanda] 1.000.000,00
CCH090 - Materiais Permanentes [DESCRIÇÃO] Aquisição de Nobreaks para laboratórios [JUSTIFICATIVA] Necessidade de mitigar impacto de oscilações de abastecimento de energia sobre equipamentos e experimentos, aumentar a vida útil dos equipamentos [INDICADOR] Manutenção Aderência ao PDI UFFS 2025-2032, referente ao 9 EIXO VI: INFRAESTRUTURA Objetivos:E6.038 Indicadores:E6.038.M1.I1, E6.038.M1.I3 [META] META 1 - Aquisição de componente necessário para garantir o abastecimento de energia para equipamentos. META 2 - aumentar a vida útil dos equipamentos dos laboratórios	[PLOA] - [Demanda] 100.000,00
CCH090 - Materiais Permanentes [DESCRIÇÃO] Aquisição e instalação de controladores de acesso nos laboratórios do Campus [JUSTIFICATIVA] Permitir o controle de acesso aos laboratórios; Proteger o patrimônio institucional; Facilitar o uso dos laboratórios conforme programação das atividades acadêmicas, independente da disponibilidade de servidores TAES e/ou terceirizados para viabilizar o acesso aos espaços. [INDICADOR] Equipamentos e Materiais Permanentes/Modernização Aderência ao PDI UFFS 2025-2032, referente ao 9 EIXO VI: INFRAESTRUTURA Objetivos:E6.042, E6.043, E6.044 Indicadores:E6.011.2.M1.I1, E6.011.2.M1.I2, E6.011.2.M1.I3, E6.011.2.M1.I4, E6.043.M1.I1, E6.044.M4.I7 [META] META 1 - Garantir a disponibilidade de instrumentos para controlar e viabilizar o acesso aos laboratórios institucionais. META 2 - Proteger o patrimônio institucional; META 3 - Garantir que as atividades de ensino, pesquisa e extensão.	[PLOA] - [Demanda] 600.000,00
CCH090 - Materiais permanentes [DESCRIÇÃO] Irrigação das áreas experimentais [JUSTIFICATIVA] Nas áreas experimentais há demanda de instalação de sistema de irrigação para viabilizar atividades acadêmicas (ensino, pesquisa e extensão) com controle hídrico nos plantios. [INDICADOR] Materiais permanentes Aderência ao PDI UFFS 2025-2032, referente ao 9 EIXO VI: INFRAESTRUTURA Objetivos: E6.03, E6.05 Indicadores: E6.03.M1.I1, E6.05.M1.I2, E6.05.M1.I3, E6.05.M1.I5 [META] META 1- Garantir que as atividades de ensino, pesquisa e extensão que demandam da estrutura solicitada aconteçam.	[PLOA] - [Demanda] 50.000,00
CCH091 - Manutenção [DESCRIÇÃO] Adequação das estufas de secagem e prédio de moinhos dos laboratórios [JUSTIFICATIVA] Necessidade de conclusão da obra para a finalidade proposta (parte não foi executada) [INDICADOR] Manutenção/ Conclusão da obra Aderência ao PDI UFFS 2025-2032, referente ao 9 EIXO VI: INFRAESTRUTURA Objetivos:E6.042, E6.043, E6.044, E6.045 Indicadores:E6.011.2.M1.I1, E6.011.2.M1.I2, E6.011.2.M1.I3, E6.011.2.M1.I4, E6.043.M1.I1, E6.044.M4.I7, E6.045.M1.I7	[PLOA] - [Demanda] 50.000,00

[META] META 1 - Permitir que as estufas possam ser utilizadas, conforme planejamento proposto para a estrutura	
CCH091 - Manutenção [DESCRIÇÃO] Adequação dos sistemas de segurança para os serviços de manutenção nos prédios do campus: Instalar escadas de marinho nos blocos de laboratórios; Instalar sistemas de ancoragem nos blocos A e B [JUSTIFICATIVA] Os prédios não dispõem de dispositivos de segurança para casos de acesso para manutenções. [INDICADOR] Obra Aderência ao PDI UFFS 2025-2032, referente ao 9 EIXO VI: INFRAESTRUTURA Objetivos:E6.O43, E6.O45 Indicadores:E6.O43.M1.I1, E6.O45.M1.I1, E6.O45.M1.I3, E6.O45.M1.I5, E6.O45.M1.I6, E6.O45.M1.I7 [META] META 1: Assegurar a segurança das pessoas que fazem a manutenção dos equipamentos de ar-condicionado e a manutenção predial	[PLOA] - [Demanda] 200.000,00
CCH091 - Manutenção [DESCRIÇÃO] Implementação de projeto paisagístico do campus, com arborização e ajardinamento. [JUSTIFICATIVA] O campus dispõe de amplas áreas de uso comum aguardando por melhorias direcionadas ao uso coletivo, humanizado, acolhedor e com conforto para a comunidade universitária. [INDICADOR] Manutenção Aderência ao PDI UFFS 2025-2032, referente ao 9 EIXO VI: INFRAESTRUTURA Objetivos: E6.O45 Indicadores: E6.O45.M1.I7, E6.O45.M1.I1 [META] META 1 - Melhorar campus, tornando o ambiente mais acolhedor e confortável.	[PLOA] - [Demanda] 100.000,00
CCH091 - Manutenção [DESCRIÇÃO] Implementar o isolamento acústico das salas de atendimento individual do SAE [JUSTIFICATIVA] O SAE atende atividades que envolvem informações sigilosas, conforme cada situação exige, bem como previsto na LGPD, entretanto, a sala destinada para estas atividades não comporta o isolamento acústico adequado. [INDICADOR] Manutenção/adequações Aderência ao PDI UFFS 2025-2032, referente ao 9 EIXO VI: INFRAESTRUTURA Objetivos:E6.O40 Indicadores:E6.O40.M1.I1, E6.O40.M1.I3, E6.O40.M1.I5, E6.O40.M1.I6, E6.O10.M1.I7 [META] META 1 - Garantir o sigilo das informações nos termos legais.	[PLOA] - [Demanda] 30.000,00
CCH091 - Manutenção [DESCRIÇÃO] Instalação de divisórias e outros ajustes [JUSTIFICATIVA] Adequação estrutural de acordo com as atividades institucional [INDICADOR] Manutenção/ Adequação de espaço Aderência ao PDI UFFS 2025-2032, referente ao 9 EIXO VI: INFRAESTRUTURA Objetivos:E6.O42, E6.O43, E6.O44 Indicadores:E6.O11.2.M1.I1, E6.O11.2.M1.I2, E6.O11.2.M1.I3, E6.O11.2.M1.I4, E6.O43.M1.I1, E6.O44.M4.I7 [META] META 1 - Garantir as adequações necessárias às atividades institucionais	[PLOA] - [Demanda] 100.000,00
CCH091 - Manutenção [DESCRIÇÃO] Ligação de todos os prédios de laboratórios no gerador e manutenção do quadro de comando do gerador [JUSTIFICATIVA] Evitar desabastecimento de energia; ampliar vida útil de equipamentos; reduzir riscos de comprometimento de pesquisas etc. [INDICADOR] Manutenção/Modernização Aderência ao PDI UFFS 2025-2032, referente ao 9 EIXO VI: INFRAESTRUTURA Objetivos:E6.O42, E6.O43, E6.O44 Indicadores:E6.O11.2.M1.I1, E6.O11.2.M1.I2, E6.O11.2.M1.I3, E6.O11.2.M1.I4, E6.O43.M1.I1, E6.O44.M4.I7 [META] META 1 - Garantir o abastecimento de energia nos prédios de laboratórios	[PLOA] - [Demanda] 100.000,00
CCH091 - Manutenção [DESCRIÇÃO] Manutenção de tampas (fibragem) dos reservatórios de água. [JUSTIFICATIVA] Manutenção estrutural de patrimônio institucional [INDICADOR] Manutenção Aderência ao PDI UFFS 2025-2032, referente ao 9 EIXO VI: INFRAESTRUTURA Objetivos: E6.O40, E6.O43, E6.O45 Indicadores:E6.O40.M1.I1, E6.O40.M1.I3, E6.O40.M1.I4, E6.O40.M1.I5, E6.O40.M1.I6, E6.O10.M1.I7, E6.O43.M1.I1, E6.O43.M1.I1, E6.O45.M1.I1, E6.O45.M1.I2, E6.O45.M1.I6, E6.O45.M1.I7 [META] META 1 - Garantir a conservação predial prevista em leis	[PLOA] - [Demanda] 20.000,00
CCH091 - Manutenção [DESCRIÇÃO] Manutenção do sistema de esgotamento sanitário: jateamento da rede. [JUSTIFICATIVA] Manutenção estrutural de patrimônio institucional [INDICADOR] Manutenção Aderência ao PDI UFFS 2025-2032, referente ao 9 EIXO VI: INFRAESTRUTURA Objetivos: E6.O40, E6.O43 Indicadores:E6.O40.M1.I1, E6.O40.M1.I3, E6.O40.M1.I4, E6.O40.M1.I5, E6.O40.M1.I6, E6.O10.M1.I7, E6.O43.M1.I1 [META] META 1 - Garantir a conservação predial prevista em leis	[PLOA] - [Demanda] 30.000,00
CCH091 - Manutenção [DESCRIÇÃO] Manutenção e ampliação da rede de ar comprimido dos prédios de laboratórios e outros gases especiais [JUSTIFICATIVA] Manutenção estrutural de patrimônio institucional [INDICADOR] Manutenção Aderência ao PDI UFFS 2025-2032, referente ao 9 EIXO VI: INFRAESTRUTURA Objetivos: E6.O40, E6.O43, E6.O44 Indicadores:E6.O40.M1.I1, E6.O40.M1.I3, E6.O40.M1.I4, E6.O40.M1.I5, E6.O40.M1.I6, E6.O10.M1.I7, E6.O43.M1.I1, E6.O43.M1.I1, E6.O44.M1.I1, E6.O44.M1.I5 [META] META 1 - Garantir a conservação predial prevista em leis	[PLOA] - [Demanda] 300.000,00
CCH091 - Manutenção [DESCRIÇÃO] Manutenção geral dos blocos A e B: pinturas e brises [JUSTIFICATIVA] Manutenção estrutural de patrimônio institucional [INDICADOR] Manutenção Aderência ao PDI UFFS 2025-2032, referente ao 9 EIXO VI: INFRAESTRUTURA Objetivos: E6.O40, E6.O43, E6.O45 Indicadores:E6.O40.M1.I1, E6.O40.M1.I3, E6.O40.M1.I4, E6.O40.M1.I5, E6.O40.M1.I6, E6.O10.M1.I7, E6.O43.M1.I1, E6.O45.M1.I1, E6.O45.M1.I2 [META] META 1 - Garantir a conservação predial prevista em leis	[PLOA] - [Demanda] 600.000,00
CCH091 - Manutenção [DESCRIÇÃO] Manutenção geral nos prédios de laboratórios [JUSTIFICATIVA] Necessidade de reformas e manutenção nos prédios de laboratórios que tem apresentado infiltrações, rachaduras e pinturas danificadas [INDICADOR] Manutenção Aderência ao PDI UFFS 2025-2032, referente ao 9 EIXO VI: INFRAESTRUTURA Objetivos: E6.O40 Indicadores:E6.O40.M1.I1, E6.O40.M1.I3, E6.O40.M1.I4, E6.O40.M1.I5, E6.O40.M1.I6, E6.O10.M1.I7, E6.O45.M1.I5, E6.O45.M1.I6, E6.O45.M1.I7 [META] META 1 - Garantir a conservação predial prevista em leis	[PLOA] - [Demanda] 600.000,00
CCH091 - Manutenção [DESCRIÇÃO] Melhorar a comunicação visual nas vias de acesso e dentro do campus [JUSTIFICATIVA] As vias de acesso e dentro do campus existem dificuldades de localização devido à falta de sinalizações. Portanto, faz-se necessário implementar placas de sinalização nas vias e nos prédios. [INDICADOR] Manutenção Aderência ao PDI UFFS 2025-2032, referente ao 9 EIXO VI: INFRAESTRUTURA Objetivos: E6.O40, E6.O42, E6.O43, E6.O45 Indicadores:E6.O40.M1.I1, E6.O40.M1.I3, E6.O40.M1.I4, E6.O40.M1.I5, E6.O40.M1.I6, E6.O10.M1.I7, E6.O11.2.M1.I3, E6.O11.2.M1.I4, E6.O43.M1.I1, E6.O45.M1.I1, E6.O45.M1.I2, E6.O45.M1.I6, E6.O45.M1.I7 [META] META 1 - Facilitar o acesso e circulação dentro do campus, possibilitando a auto localização para todos a comunidade universitária.	[PLOA] - [Demanda] 30.000,00
CCH091 - Manutenção [DESCRIÇÃO] Reforma da cerca danificada e complementação do cercamento total do campus [JUSTIFICATIVA] Manutenção estrutural de patrimônio institucional [INDICADOR] Manutenção Aderência ao PDI UFFS 2025-2032, referente ao 9 EIXO VI: INFRAESTRUTURA Objetivos: E6.O40, E6.O42, E6.O43, E6.O45 Indicadores:E6.O40.M1.I1, E6.O40.M1.I3, E6.O40.M1.I4, E6.O40.M1.I5, E6.O40.M1.I6, E6.O10.M1.I7, E6.O11.2.M1.I3, E6.O11.2.M1.I4, E6.O43.M1.I1, E6.O45.M1.I1, E6.O45.M1.I2, E6.O45.M1.I6, E6.O45.M1.I7 [META] META 1 - Garantir a conservação predial prevista em leis. META 2 - Garantir a segurança patrimonial da unidade	[PLOA] - [Demanda] 500.000,00

CCH091 - Manutenção [DESCRIÇÃO] Reforma de ruas internas do campus. [JUSTIFICATIVA] Ruas internas com buracos e desgastes; Alto número de reclamações referente aos problemas nas ruas internas do campus; Risco de acidentes à comunidade acadêmica; Dificuldades de garantir a acessibilidade nos termos previstos nas normativas externas e internas. [INDICADOR] Manutenção Aderência ao PDI UFFS 2025-2032, referente ao 9 EIXO VI: INFRAESTRUTURA Objetivos: E6.O45 Indicadores:E6.O45.M1.I1, E6.O45.M1.I3, E6.O45.M1.I7, E6.O45.M1.I5, E6.O45.M1.I4, E6.O45.M1.I6 [META] META 1 - Garantir a 100% dos usuários do campus a circulação segura e livre de situações adversas relacionadas a má conservação das ruas	[PLOA] - [Demanda] 150.000,00
CCH091 - Manutenção [DESCRIÇÃO] Reforma do prédio RU, incluindo sistema de aquecimento de água e reforma do sistema de reuso de água de chuva do RU [JUSTIFICATIVA] Manutenção estrutural de patrimônio institucional [INDICADOR] Manutenção Aderência ao PDI UFFS 2025-2032, referente ao 9 EIXO VI: INFRAESTRUTURA Objetivos:E6.O38, E6.O40, E6.O43, E6.O44, E6.O45 Indicadores: E6.O38.M1.I1, E6.O38.M1.I3, E6.O40.M1.I1, E6.O40.M1.I3, E6.O40.M1.I4, E6.O40.M1.I5, E6.O40.M1.I6, E6.O10.M1.I7, E6.O43.M1.I1, E6.O44.M1.I1, E6.O44.M2.I2, E6.O44.M3.I3, E6.O44.M1.I5, E6.O45.M1.I2, E6.O45.M1.I5, E6.O45.M1.I6 [META] META 1 - Garantir o funcionamento do RU conforme normas sanitárias e de segurança preconizam; META 2 - Garantir a manutenção predial; META 3 - Economicidade financeira e ambiental no consumo de água.	[PLOA] - [Demanda] 600.000,00
CCH092 - Manutenção [DESCRIÇÃO] Adequação da rede elétrica de abastecimento do campus [JUSTIFICATIVA] Necessidade de regularização de questões relacionadas ao sistema de proteção na rede elétrica, implicando em oscilações no abastecimento e consequentemente, prejuízos na queima de equipamentos. [INDICADOR] Manutenção Aderência ao PDI UFFS 2025-2032, referente ao 9 EIXO VI: INFRAESTRUTURA Objetivos:E6.O4, E6.O45 Indicadores:E6.O45.M1.I1, [META] META 1 - Regularizar o abastecimento de energia no campus.	[PLOA] - [Demanda] 150.000,00
CCH092 - Obra [DESCRIÇÃO] Adequação da acessibilidade no prédio da biblioteca [JUSTIFICATIVA] Necessidade de atendimento das normas, acessibilidade e regularização do prédio [INDICADOR] Manutenção/adequação predial Aderência ao PDI UFFS 2025-2032, referente ao 9 EIXO VI: INFRAESTRUTURA Objetivos:E6.O43, E6.O45 Indicadores:E6.O43.M1.I1, E6.O45.M1.I1, E6.O45.M1.I3, E6.O45.M1.I5, E6.O45.M1.I6, E6.O45.M1.I7 [META] META 1 - Atender legislação de acessibilidade	[PLOA] - [Demanda] 1.000.000,00
CCH092 - Obra [DESCRIÇÃO] Adequação do bloco 2 de laboratório para a tender as demandas acadêmicas: instalação de redes de água e esgoto. [JUSTIFICATIVA] Demanda de ajustes nos espaços para atender atividades acadêmicas hoje desassistidas e cursos em implantação [INDICADOR] Obra Aderência ao PDI UFFS 2025-2032, referente ao 9 EIXO VI: INFRAESTRUTURA Objetivos:E6.O43, E6.O44, E6.O45 Indicadores:E6.O43.M1.I1, E6.O44.M1.I1, E6.O45.M1.I3, E6.O45.M1.I5, E6.O45.M1.I7 [META] META1 - Viabilizar atividades de ensino, pesquisa e extensão.	[PLOA] - [Demanda] 800.000,00
CCH092 - Obra [DESCRIÇÃO] Ampliação da central de resíduos [JUSTIFICATIVA] A central de resíduos do campus não comporta a demanda. Faz-se necessário construir nova estrutura de forma a dobrar a capacidade hoje existente. [INDICADOR] Manutenção Aderência ao PDI UFFS 2025-2032, referente ao 9 EIXO VI: INFRAESTRUTURA Objetivos: E6.O41, E6.O42 Indicadores:E6.O41.M1.I1, E6.O41.M1.I10, E6.O41.M1.I11, E6.O11.2.M1.I3, E6.O11.2.M1.I4 [META] Meta 1 - Garantir o atendimento das normativas ambientais; META 2 - Viabilizar estrutura de depósito provisório de resíduos de modo a acompanhar o crescimento do campus.	[PLOA] - [Demanda] 80.000,00
CCH092 - Obra [DESCRIÇÃO] Conclusão das coberturas interligando prédios do campus. [JUSTIFICATIVA] Necessidade de melhorar a estrutura do campus, garantindo a circulação acessível e com conforto mínimo à comunidade universitária [INDICADOR] Obra Estruturas necessárias para o funcionamento institucional Aderência ao PDI UFFS 2025-2032, referente ao 9 EIXO VI: INFRAESTRUTURA Objetivos:E6.O41, E6.O42, E6.O42.3 Indicadores: E6.O41.M1.I10, E6.O41.M1.I11, E6.O11.2.M1.I3, E6.O11.2.M1.I4 [META] META 1 - Garantir a circulação acessível e com conforto à comunidade universitária	[PLOA] - [Demanda] 1.000.000,00
CCH092 - Obra [DESCRIÇÃO] Construção de biotério [JUSTIFICATIVA] Atender demandas de ensino pesquisa e extensão com a implementação de biotério com a capacidade demanda pelo campus. [INDICADOR] Obra Aderência ao PDI UFFS 2025-2032, referente ao 9 EIXO VI: INFRAESTRUTURA Objetivos: E6.O41, E6.O42 Indicadores: E6.O41.M1.I1, E6.O41.M1.I10, E6.O41.M1.I11, E6.O11.2.M1.I4 [META] META 1 - Garantir o desenvolvimento das atividades que demandam de biotério	[PLOA] - [Demanda] 3.000.000,00
CCH092 - Obra [DESCRIÇÃO] Construção de câmara fria para acondicionamento de cadáveres [JUSTIFICATIVA] A câmara fria existente no campus não atende tecnicamente as necessidades para o acondicionamento de cadáveres; A duplicação prevista para o curso de medicina associado a expectativa de implantação de Hospital Universitário, requer a ampliação das estruturas para viabilização das atividades práticas; Expectativa de recepção de novos cursos relacionados à saúde. [INDICADOR] Obra Aderência ao PDI UFFS 2025-2032, referente ao 9 EIXO VI: INFRAESTRUTURA Objetivos: E6.O41, E6.O42 Indicadores: E6.O41.M1.I1, E6.O41.M1.I10, E6.O41.M1.I11, E6.O11.2.M1.I4 [META] META 1 - Garantir a execução de atividades fim do ensino e pesquisa.	[PLOA] - [Demanda] 1.000.000,00
CCH092 - Obra [DESCRIÇÃO] Construção de casa de Casa de Acolhimento para Estudantes Indígenas [JUSTIFICATIVA] Criar condições para acolhimento de estudantes indígenas ingressantes em condições de vulnerabilidade. [INDICADOR] Obra Estruturas necessárias para o funcionamento institucional no que se refere ao ingresso e permanência. Aderência ao PDI UFFS 2025-2032, referente ao 9 EIXO VI: INFRAESTRUTURA Objetivos: E6.O41, E6.O42 Indicadores: E6.O41.M1.I1, E6.O41.M1.I10, E6.O41.M1.I11, E6.O11.2.M1.I4 [META] META 1 - Garantir a permanência dos alunos indígenas que ingressam nos cursos do campus Chapecó, observando a necessidade de estabelecimento de local para moradia temporária.	[PLOA] - [Demanda] 2.500.000,00
CCH092 - Obra [DESCRIÇÃO] Construção de centro de vocacional tecnológico [JUSTIFICATIVA] Necessidade de expandir os espaços para o desenvolvimento de pesquisas e inserção com a comunidade regional [INDICADOR] Obra Aderência ao PDI UFFS 2025-2032, referente ao 9 EIXO VI: INFRAESTRUTURA Objetivos: E6.O41, E6.O42 Indicadores: E6.O41.M1.I1, E6.O41.M1.I10, E6.O41.M1.I11, E6.O11.2.M1.I4 [META] Meta 1 - Disponibiliza espaço para demandas	[PLOA] - [Demanda] 3.000.000,00
CCH092 - Obra [DESCRIÇÃO] Construção de depósito de combustível [JUSTIFICATIVA] O campus está armazenando combustíveis em desacordo com as normas vigentes. [INDICADOR] Obra Aderência ao PDI UFFS 2025-2032, referente ao 9 EIXO VI: INFRAESTRUTURA Objetivos:E6.O42 Indicadores:E6.O11.2.M1.I3 e E6.O11.2.M1.I4 [META] META 1 - Atender legislação mantendo o abastecimento necessário para atividades do campus	[PLOA] - [Demanda] 150.000,00
CCH092 - Obra [DESCRIÇÃO] Construção de espaço de convivência e prática esportiva em ambiente aberto	[PLOA] -

<p>[JUSTIFICATIVA] O campus dispõe de um espaço que está sendo organizado um campo de futebol, porém, para a viabilidade de uso, faz-se necessário a implementação de banheiros, vestiários e estruturas complementares, bem como a revitalização no entorno do lago existente no campus.</p> <p>[INDICADOR] Obra Aderência ao PDI UFFS 2025-2032, referente ao 9 EIXO VI: INFRAESTRUTURA Objetivos: E6.O41, E6.O42 Indicadores: E6.O41.M1.I1, E6.O41.M1.I10, E6.O41.M1.I11, E6.O11.2.M1.I4 </p> <p>[META] META 1 - Entregar um espaço para uso em práticas esportivas pela comunidade acadêmica.</p>	<p>[Demanda]</p> <p>400.000,00</p>
<p>CCH092 - Obra </p> <p>[DESCRIÇÃO] Construção de estacionamento para ônibus e vans, com espaço de conforto para os motoristas </p> <p>[JUSTIFICATIVA] O campus recebe ônibus e vans que trazem alunos de outros municípios, entretanto não há estacionamento para estes veículos, bem como não há local (banheiro, copa, acesso internet) para permanência dos motoristas </p> <p>[INDICADOR] Obra Aderência ao PDI UFFS 2025-2032, referente ao 9 EIXO VI: INFRAESTRUTURA Objetivos: E6.O41, E6.O42 Indicadores: E6.O41.M1.I1, E6.O41.M1.I10, E6.O41.M1.I11, E6.O11.2.M1.I4 </p> <p>[META] META 1 - Ter local específico para estacionamento de ônibus e vans; META 2 - Melhorar o fluxo nas vias internas; META 3 - Acolher com humanidade os motoristas que fazem o transporte dos acadêmicos.</p>	<p>[PLOA]</p> <p>-</p> <p>[Demanda]</p> <p>500.000,00</p>
<p>CCH092 - Obra </p> <p>[DESCRIÇÃO] Construção de prédio administrativo com almoxarifado e espaços para manutenções e terceirizados </p> <p>[JUSTIFICATIVA] As atividades administrativas e de apoio ocupam espaços que poderiam abrigar salas de aula. O campus está crescendo, inclusive com novos cursos o que em breve demandará a ampliação no número de salas de aula. A construção de um prédio administrativo viabilizará a disponibilidade de espaços importantes para as atividades acadêmicas.</p> <p>[INDICADOR] Obra Aderência ao PDI UFFS 2025-2032, referente ao 9 EIXO VI: INFRAESTRUTURA Objetivos: E6.O41, E6.O42 Indicadores: E6.O41.M1.I1, E6.O41.M1.I10, E6.O41.M1.I11, E6.O11.2.M1.I4 </p> <p>[META] Meta 1 - Constituir espaço específico para as atividades administrativas e de apoio administrativo. Meta 2 - Ampliar o número de salas de aula do campus.</p>	<p>[PLOA]</p> <p>-</p> <p>[Demanda]</p> <p>10.000.000,00</p>
<p>CCH092 - Obra </p> <p>[DESCRIÇÃO] Construção de prédio para abrigar os laboratórios do curso de engenharia ambiental (Galpão da Engenharia Ambiental) </p> <p>[JUSTIFICATIVA] O curso de engenharia ambiental tem demanda por laboratórios específicos que ainda não foram implementados, gerando prejuízos na formação acadêmica. Esses laboratórios estão no planejamento institucional desde a implementação do curso.</p> <p>[INDICADOR] Manutenção Aderência ao PDI UFFS 2025-2032, referente ao 9 EIXO VI: INFRAESTRUTURA Objetivos: E6.O41, E6.O42 Indicadores: E6.O41.M1.I1, E6.O41.M1.I10, E6.O41.M1.I11, E6.O11.2.M1.I3, E6.O11.2.M1.I4 </p> <p>[META] META 1 - Disponibilizar laboratórios para funcionamento de atividades fim; </p>	<p>[PLOA]</p> <p>-</p> <p>[Demanda]</p> <p>3.000.000,00</p>
<p>CCH092 - Obra </p> <p>[DESCRIÇÃO] Construção de salas de acolhimento sensorial </p> <p>[JUSTIFICATIVA] O campus conta com alunos (PCD) que demandam de condições específicas para garantir a permanência </p> <p>[INDICADOR] Manutenção Aderência ao PDI UFFS 2025-2032, referente ao 9 EIXO VI: INFRAESTRUTURA Objetivos: E6.O41, E6.O42 Indicadores: E6.O41.M1.I1, E6.O41.M1.I10, E6.O41.M1.I11, E6.O11.2.M1.I3, E6.O11.2.M1.I4 </p> <p>[META] META 1 - Garantir acolhimento no que se refere a espaço de conforto para alunos com condições específicas; </p>	<p>[PLOA]</p> <p>-</p> <p>[Demanda]</p> <p>100.000,00</p>
<p>CCH092 - Obra </p> <p>[DESCRIÇÃO] Construção de um centro de convivência no campus </p> <p>[JUSTIFICATIVA] Criar condições para o melhor acolhimento dos acadêmicos, criando espaços para convivências e abrigo para atividades complementares relacionadas às atléticas.</p> <p>[INDICADOR] Obra Aderência ao PDI UFFS 2025-2032, referente ao 9 EIXO VI: INFRAESTRUTURA Objetivos: E6.O41, E6.O42 Indicadores: E6.O41.M1.I1, E6.O41.M1.I10, E6.O41.M1.I11, E6.O11.2.M1.I4 </p> <p>[META] META 1 - Garantir a permanência dos alunos, observando o estabelecimento de estrutura para abrigar atividades complementares</p>	<p>[PLOA]</p> <p>-</p> <p>[Demanda]</p> <p>2.000.000,00</p>
<p>CCH092 - Obra </p> <p>[DESCRIÇÃO] Implementação de mais um poço artesiano e reservatórios de água potável </p> <p>[JUSTIFICATIVA] Garantir o abastecimento do campus em situação de estiagens </p> <p>[INDICADOR] Manutenção Aderência ao PDI UFFS 2025-2032, referente ao 9 EIXO VI: INFRAESTRUTURA Objetivos: E6.O40, E6.O43, E6.O45 Indicadores: E6.O40.M1.I1, E6.O40.M1.I3, E6.O40.M1.I4, E6.O40.M1.I5, E6.O40.M1.I6, E6.O10.M1.I7, E6.O43.M1.I1, E6.O45.M1.I1, E6.O45.M1.I2, E6.O45.M1.I6, E6.O45.M1.I7 </p> <p>[META] META 1 - Garantir o abastecimento do campus em situação de estiagens</p>	<p>[PLOA]</p> <p>-</p> <p>[Demanda]</p> <p>500.000,00</p>
<p>CCL012 - Eventos científicos para docentes e técnicos </p> <p>[DESCRIÇÃO] Restituição de inscrição de servidores do campus em eventos científicos </p> <p>[JUSTIFICATIVA] Atualização profissional e incremento nos currículos acadêmicos </p> <p>[INDICADOR] Eventos Científicos para docentes e técnicos </p> <p>[META] Meta 1 - Garantir a participação de docentes e técnicos pesquisadores do Campus Cerro Largo em eventos científicos relevantes. Estimativa de pelo menos 15 eventos</p>	<p>[PLOA]</p> <p>7.500,00</p> <p>[Demanda]</p> <p>-</p>
<p>CCL020 - Qualificação da infraestrutura para ensino, pesquisa e extensão </p> <p>[DESCRIÇÃO] Aquisição de equipamentos para melhoria e desenvolvimento das atividades de ensino, pesquisa e extensão para os cursos de Graduação e PPGs </p> <p>[JUSTIFICATIVA] Aumentar o impacto de qualidade dos estudos desenvolvidos nos cursos de graduação e PPGs </p> <p>[INDICADOR] Equipamentos </p> <p>[META] Meta 3 - Qualificar a infraestrutura de suporte ao desenvolvimento do ensino, pesquisa e extensão através da aquisição de equipamentos, conforme demandas apontadas no PCA do ano</p>	<p>[PLOA]</p> <p>19.132,15</p> <p>[Demanda]</p> <p>84.166,65</p>
<p>CCL024 - Passagens </p> <p>[DESCRIÇÃO] Atender as demandas de deslocamentos de servidores e palestrantes </p> <p>[JUSTIFICATIVA] Proporcionar transporte de qualidade a servidores que necessitam de deslocar nas atividades de suas funções </p> <p>[INDICADOR] Passagens </p> <p>[META] Garantir a participação de servidores em eventos científicos relevantes.</p>	<p>[PLOA]</p> <p>3.000,00</p> <p>[Demanda]</p> <p>-</p>
<p>CCL025 - Eventos científicos para discentes </p> <p>[DESCRIÇÃO] Auxílio Financeiro aos discentes do campus Cerro Largo, através de bolsas para participação de eventos nacionais e internacionais </p> <p>[JUSTIFICATIVA] Incentivar a produção e apresentação de trabalhos cientificamente qualificados </p> <p>[INDICADOR] Eventos Científicos para discentes </p> <p>[META] Meta 1 - Garantir a participação de discentes pesquisadores do Campus Cerro Largo em eventos científicos relevantes. Estimativa de pelo menos 3 grandes eventos, estimativa de 30 bolsas</p>	<p>[PLOA]</p> <p>15.000,00</p> <p>[Demanda]</p> <p>-</p>
<p>CCL035 - Gestão da Unidade </p> <p>[DESCRIÇÃO] Atender as demandas de material expediente e serviços gerados pelos setores administrativos e acadêmicos através atas/licitações vigentes </p> <p>[JUSTIFICATIVA] Viabilizar as atividades meio de todos os setores do campus </p> <p>[INDICADOR] Insumos e Serviços </p> <p>[META] Meta 1 - Garantir o fornecimento de 100% dos insumos e serviços necessários para a realização das atividades administrativas e acadêmicas</p>	<p>[PLOA]</p> <p>18.353,70</p> <p>[Demanda]</p> <p>-</p>
<p>CCL035 - Gestão de Contratos - Locação de Postes </p> <p>[DESCRIÇÃO] Manutenção do suporte de fibra óptica (transmissão de voz, dados e imagens). </p> <p>[JUSTIFICATIVA] Viabilizar as atividades meio de todos os setores do campus </p> <p>[INDICADOR] Serviços </p>	<p>[PLOA]</p> <p>5.800,00</p> <p>[Demanda]</p> <p>-</p>

[META] Funcionamento da transmissão de voz, dados e imagens para o Campus	-
CCL036 - CLAB - Equipamentos [DESCRIÇÃO] Atender as demandas de equipamentos nos laboratórios através do empenho de itens vigentes em atas de preço [JUSTIFICATIVA] Viabilizar as aulas práticas dos cursos de graduação [INDICADOR] Equipamentos [META] Meta 2 - Garantir o fornecimento de 100% dos equipamentos necessários para o atendimento das demandas da CLAB	[PLOA] 34.153,57 [Demanda] 160.824,80
CCL036 - CLAB - Insumos [DESCRIÇÃO] Atender as demandas de material de consumo geradas nos laboratórios através do empenho de itens vigentes em atas de preço [JUSTIFICATIVA] Viabilizar as aulas práticas dos cursos de graduação [INDICADOR] Insumos [META] Meta 2 - Garantir o fornecimento de 100% dos insumos necessários para o atendimento das demandas da CLAB	[PLOA] 60.846,43 [Demanda] -
CCL050 - Aquisição de dispositivos e equipamentos de tecnologia assistida para discentes com deficiência [DESCRIÇÃO] Atender as demandas de material necessário para o Setor de Acessibilidade e curso de Pedagogia [JUSTIFICATIVA] Viabilizar o acesso e inclusão dos alunos portadores de necessidades especiais [INDICADOR] Insumos [META] Meta 1 - Garantir 100% de acessibilidade para os discentes do Campus	[PLOA] - [Demanda] 25.500,00
CCL055 - CAAEX - Insumos [DESCRIÇÃO] Atender as demandas de material de consumo geradas nas áreas experimentais através do empenho de itens vigentes em atas de preço [JUSTIFICATIVA] Viabilizar as aulas práticas dos cursos de graduação [INDICADOR] Insumos [META] Meta 2 - Garantir o fornecimento de 100% dos insumos necessários para o atendimento das demandas da CAAEX	[PLOA] 52.426,22 [Demanda] -
CCL060 - Transportes CCL [DESCRIÇÃO] Deslocamentos de alunos da graduação e da pós-graduação, conforme necessidade curricular; deslocamentos de servidores e alunos para reuniões e eventos acadêmicos [JUSTIFICATIVA] Proporcionar transporte de qualidade a servidores que necessitam de deslocar nas atividades de suas funções [INDICADOR] Transportes [META] Viagens curriculares e demandas administrativas	[PLOA] 123.197,73 [Demanda] -
CCL070 - Diárias CCL [DESCRIÇÃO] Diárias para servidores do campus se deslocarem para atividades administrativas; diárias para trazer ao campus palestrante; diárias para servidores do campus participarem de eventos acadêmicos [JUSTIFICATIVA] Atualização profissional e incremento nos currículos acadêmicos [INDICADOR] Diárias [META] Meta 1 - Garantir a participação de servidores pesquisadores do Campus Cerro Largo em eventos científicos relevantes, palestrantes e atividades administrativas	[PLOA] 46.500,00 [Demanda] 5.000,00
CER001 - Realização de viagens de estudo [DESCRIÇÃO] Viagens de Estudo, Visitas Técnicas e Trabalhos de Campo dos cursos de Graduação do campus Erechim. Esses estudos serão realizados na região de abrangência da UFFS, estendendo-se, de acordo com as necessidades, aos estados do Rio Grande do Sul, Santa Catarina e Paraná e demais estados vizinhos quando necessário. Atividades de cunho Histórico, Filosófico, Científico Social e Trabalhos de Campo para complementação das aulas teóricas dos acadêmicos [JUSTIFICATIVA] Esta ação relaciona-se ao disposto no PDI 2025 - 2032: "4 EIXO ESTRATÉGICO I: GRADUAÇÃO". Também tem como justificativa associar conteúdos ministrados com as origens/fontes dos acontecimentos históricos. Ampliar conhecimentos. Conhecer processos das cadeias produtivas. Visitas técnicas para aprimorar conhecimentos. Conhecer as atividades de campo relacionadas a componentes curriculares. As Viagens e os Trabalhos de Campo devem estar previstos nos PPCs dos Cursos de Graduação. [INDICADOR] Viagens acadêmicas [META] Realizar 100% das viagens envolvendo atividades obrigatórias de componentes curriculares dos cursos de graduação	[PLOA] 196.730,50 [Demanda] -
CER002 - Organização e gestão de eventos acadêmicos do Campus Erechim [DESCRIÇÃO] Eventos acadêmico-científicos organizados pela UFFS campus Erechim, promovidos pelos cursos de graduação e pós-graduação, como Aulas Inaugurais Seminário Interinstitucional, Simpósios, Seminários de Integração, Semanas Acadêmicas, Seminário de Socialização dos TCC, Atividades Teórico Práticas em Comunidades, Colóquios. As atividades devem ser realizadas, preferencialmente, nas dependências da UFFS, campus Erechim, em auditórios, salas de aula e espaços comuns, em forma de Seminários, Palestras e Oficinas, envolvendo a comunidade acadêmica, servidores e Palestrantes Convidados [JUSTIFICATIVA] Esta ação relaciona-se ao disposto no PDI 2025 - 2032: "4 EIXO ESTRATÉGICO I: GRADUAÇÃO". Também tem como justificativa associar os conteúdos ministrados com as origens/fontes dos acontecimentos históricos. Ampliar conhecimentos. Conhecer processos das cadeias produtivas. Visitas técnicas para aprimorar conhecimentos. Conhecer as atividades de campo relacionadas a componentes curriculares. As Viagens e os Trabalhos de Campo devem estar previstos nos PPCs dos Cursos de Graduação. [INDICADOR] Eventos acadêmicos [META] Promover 01 evento acadêmico por curso de graduação	[PLOA] 4.455,00 [Demanda] -
CER002 - Organização e gestão de eventos acadêmicos do Campus Erechim [DESCRIÇÃO] Eventos acadêmico-científicos organizados pela UFFS campus Erechim, promovidos pelos cursos de graduação e pós-graduação, como Aulas Inaugurais Seminário Interinstitucional, Simpósios, Seminários de Integração, Semanas Acadêmicas, Seminário de Socialização dos TCC, Atividades Teórico Práticas em Comunidades, Colóquios. As atividades devem ser realizadas, preferencialmente, nas dependências da UFFS, campus Erechim, em auditórios, salas de aula e espaços comuns, em forma de Seminários, Palestras e Oficinas, envolvendo a comunidade acadêmica, servidores e Palestrantes Convidados [JUSTIFICATIVA] Esta ação relaciona-se ao disposto no PDI 2025 - 2032: "4 EIXO ESTRATÉGICO I: GRADUAÇÃO". Também tem como justificativa associar os conteúdos ministrados com as origens/fontes dos acontecimentos históricos. Ampliar conhecimentos. Conhecer processos das cadeias produtivas. Visitas técnicas para aprimorar conhecimentos. Conhecer as atividades de campo relacionadas a componentes curriculares. As Viagens e os Trabalhos de Campo devem estar previstos nos PPCs dos Cursos de Graduação. [INDICADOR] Eventos acadêmicos [META] Promover 01 evento acadêmico por curso de graduação	[PLOA] 1.644,16 [Demanda] -
CER003 - Gestão das atividades e serviços do Campus Erechim [DESCRIÇÃO] Prover e administrar recursos humanos, financeiros e materiais, dando suporte ao planejamento e gerenciamento das atividades do Campus Erechim, incluindo providências ligadas ao transporte, diárias e passagens, aquisição de materiais, serviços, a fim de suprir as atividades envolvidas no funcionamento do Campus Erechim [JUSTIFICATIVA] Esta ação relaciona-se ao PDI 2025 - 2032: "7 EIXO ESTRATÉGICO IV: ESTRUTURA ADMINISTRATIVA E GESTÃO; 8 EIXO ESTRATÉGICO V: AMBIENTE DE TRABALHO, PRODUTIVIDADE E SAÚDE DO TRABALHADOR; 9 EIXO ESTRATÉGICO VI: INFRAESTRUTURA E MANUTENÇÕES". Esta ação tem por objetivo manter as condições necessárias de funcionamento suficientes para suportar o adequado planejamento e gestão das ações do Campus Erechim na efetivação de seus planos, objetivos e metas. [INDICADOR] Gestão administrativa do campus [META] Garantir o funcionamento do Campus Erechim	[PLOA] 20.000,00 [Demanda] -
CER003 - Gestão das atividades e serviços do Campus Erechim [DESCRIÇÃO] Prover e administrar recursos humanos, financeiros e materiais, dando suporte ao planejamento e gerenciamento das atividades do Campus Erechim, incluindo providências ligadas ao transporte, diárias e passagens, aquisição de materiais, serviços, a fim de suprir as atividades envolvidas no funcionamento do Campus Erechim	[PLOA] 19.401,28 [Demanda] -

<p>[JUSTIFICATIVA] Esta ação relaciona-se ao PDI 2025 - 2032: "7 EIXO ESTRATÉGICO IV: ESTRUTURA ADMINISTRATIVA E GESTÃO; 8 EIXO ESTRATÉGICO V: AMBIENTE DE TRABALHO, PRODUTIVIDADE E SAÚDE DO TRABALHADOR; 9 EIXO ESTRATÉGICO VI: INFRAESTRUTURA E MANUTENÇÕES". Esta ação tem por objetivo manter as condições necessárias de funcionamento suficientes para suportar o adequado planejamento e gestão das ações do Campus Erechim na efetivação de seus planos, objetivos e metas.</p> <p>[INDICADOR] Gestão administrativa do campus </p> <p>[META] Garantir o funcionamento do Campus Erechim</p>	
<p>CER003 - Gestão das atividades e serviços do Campus Erechim </p> <p>[DESCRIÇÃO] Prover e administrar recursos humanos, financeiros e materiais, dando suporte ao planejamento e gerenciamento das atividades do Campus Erechim, incluindo providências ligadas ao transporte, diárias e passagens, aquisição de materiais, serviços, a fim de suprir as atividades envolvidas no funcionamento do Campus Erechim </p> <p>[JUSTIFICATIVA] Esta ação relaciona-se ao PDI 2025 - 2032: "7 EIXO ESTRATÉGICO IV: ESTRUTURA ADMINISTRATIVA E GESTÃO; 8 EIXO ESTRATÉGICO V: AMBIENTE DE TRABALHO, PRODUTIVIDADE E SAÚDE DO TRABALHADOR; 9 EIXO ESTRATÉGICO VI: INFRAESTRUTURA E MANUTENÇÕES". Esta ação tem por objetivo manter as condições necessárias de funcionamento suficientes para suportar o adequado planejamento e gestão das ações do Campus Erechim na efetivação de seus planos, objetivos e metas.</p> <p>[INDICADOR] Gestão administrativa do campus </p> <p>[META] Garantir o funcionamento do Campus Erechim</p>	<p>[PLOA] 19.073,84</p> <p>[Demanda] 344.840,00</p>
<p>CER003 - Gestão das atividades e serviços do Campus Erechim </p> <p>[DESCRIÇÃO] Prover e administrar recursos humanos, financeiros e materiais, dando suporte ao planejamento e gerenciamento das atividades do Campus Erechim, incluindo providências ligadas ao transporte, diárias e passagens, aquisição de materiais, serviços, a fim de suprir as atividades envolvidas no funcionamento do Campus Erechim </p> <p>[JUSTIFICATIVA] Esta ação relaciona-se ao PDI 2025 - 2032: "7 EIXO ESTRATÉGICO IV: ESTRUTURA ADMINISTRATIVA E GESTÃO; 8 EIXO ESTRATÉGICO V: AMBIENTE DE TRABALHO, PRODUTIVIDADE E SAÚDE DO TRABALHADOR; 9 EIXO ESTRATÉGICO VI: INFRAESTRUTURA E MANUTENÇÕES". Esta ação tem por objetivo manter as condições necessárias de funcionamento suficientes para suportar o adequado planejamento e gestão das ações do Campus Erechim na efetivação de seus planos, objetivos e metas.</p> <p>[INDICADOR] Gestão administrativa do campus </p> <p>[META] Garantir o funcionamento do Campus Erechim</p>	<p>[PLOA] 10.706,72</p> <p>[Demanda] -</p>
<p>CER003 - Gestão das atividades e serviços do Campus Erechim </p> <p>[DESCRIÇÃO] Prover e administrar recursos humanos, financeiros e materiais, dando suporte ao planejamento e gerenciamento das atividades do Campus Erechim, incluindo providências ligadas ao transporte, diárias e passagens, aquisição de materiais, serviços, a fim de suprir as atividades envolvidas no funcionamento do Campus Erechim </p> <p>[JUSTIFICATIVA] Esta ação relaciona-se ao PDI 2025 - 2032: "7 EIXO ESTRATÉGICO IV: ESTRUTURA ADMINISTRATIVA E GESTÃO; 8 EIXO ESTRATÉGICO V: AMBIENTE DE TRABALHO, PRODUTIVIDADE E SAÚDE DO TRABALHADOR; 9 EIXO ESTRATÉGICO VI: INFRAESTRUTURA E MANUTENÇÕES". Esta ação tem por objetivo manter as condições necessárias de funcionamento suficientes para suportar o adequado planejamento e gestão das ações do Campus Erechim na efetivação de seus planos, objetivos e metas.</p> <p>[INDICADOR] Gestão administrativa do campus </p> <p>[META] Garantir o funcionamento do Campus Erechim</p>	<p>[PLOA] 6.250,00</p> <p>[Demanda] -</p>
<p>CER004 - Gestão das atividades dos Laboratórios </p> <p>[DESCRIÇÃO] Gestão das atividades dos Laboratórios, aquisição dos materiais de consumo necessários para a manutenção das atividades de ensino, pesquisa, extensão e cultura dos cursos de graduação e pós-graduação </p> <p>[JUSTIFICATIVA] Esta ação relaciona-se ao PDI 2025 - 32: "4 EIXO ESTRATÉGICO I: GRADUAÇÃO; 5 EIXO ESTRATÉGICO II: PESQUISA E PÓS-GRADUAÇÃO; 6 EIXO ESTRATÉGICO III: EXTENSÃO E CULTURA". Esta ação tem por objetivo garantir a manutenção das atividades de ensino, pesquisa, extensão e cultura dos cursos de graduação e pós-graduação </p> <p>[INDICADOR] Gestão administrativa dos Laboratórios </p> <p>[META] Garantir o funcionamento dos Laboratórios</p>	<p>[PLOA] 119.566,46</p> <p>[Demanda] -</p>
<p>CER005 - Gestão das atividades das Áreas Experimentais </p> <p>[DESCRIÇÃO] Gestão das atividades das Áreas Experimentais, aquisição dos materiais de consumo necessários para a manutenção das atividades de ensino, pesquisa, extensão e cultura dos cursos de graduação e pós-graduação </p> <p>[JUSTIFICATIVA] Esta ação relaciona-se ao PDI 2025 - 32: "4 EIXO ESTRATÉGICO I: GRADUAÇÃO; 5 EIXO ESTRATÉGICO II: PESQUISA E PÓS-GRADUAÇÃO; 6 EIXO ESTRATÉGICO III: EXTENSÃO E CULTURA". Esta ação tem por objetivo garantir a manutenção das atividades de ensino, pesquisa, extensão e cultura dos cursos de graduação e pós-graduação </p> <p>[INDICADOR] Gestão administrativa das Áreas Experimentais </p> <p>[META] Garantir o funcionamento das Áreas Experimentais</p>	<p>[PLOA] 67.599,86</p> <p>[Demanda] -</p>
<p>CER006 - Organização dos eventos de capacitação dos professores do Campus Erechim (Formação Continuada de Docentes) </p> <p>[DESCRIÇÃO] Realizar eventos de formação continuada para os docentes, conforme as demandas apresentadas pelos colegiados de curso e coordenação acadêmica, organizados pelo Núcleo de Apoio Pedagógico </p> <p>[JUSTIFICATIVA] Esta ação relaciona-se ao PDI 2025 - 32: "4 EIXO ESTRATÉGICO I: GRADUAÇÃO; E1.03 Reduzir a evasão nos cursos de graduação; E1.03.M12 Fortalecer o NAP para a realização de formações continuadas e apoio aos docentes". A formação pedagógica do professor universitário deve ser compreendida concebendo o ensino como uma atividade complexa que demanda dos professores uma formação que supere o mero desenvolvimento de habilidades técnicas e o domínio do conteúdo </p> <p>[INDICADOR] Capacitação dos docentes </p> <p>[META] Ofertar um programa de capacitação docente</p>	<p>[PLOA] 1.750,04</p> <p>[Demanda] -</p>
<p>CER007 - Apoio aos docentes para participação em eventos científicos </p> <p>[DESCRIÇÃO] Fomentar através de auxílios (diárias, passagens, transporte e reembolso de taxa de inscrição) a participação de docentes em eventos científicos no país e no exterior. As solicitações de recursos pelos docentes deverão passar pela análise do Comitê Assessor de Pesquisa, do campus, de acordo com o regulamento da Pesquisa Institucional </p> <p>[JUSTIFICATIVA] Esta ação relaciona-se ao PDI 2025 - 32: "5 EIXO ESTRATÉGICO II: PESQUISA E PÓS-GRADUAÇÃO; E2.06 Ampliar o fomento para participação em eventos científicos nacionais e internacionais". Fomentar a produção científica na UFFS, tendo em vista o desenvolvimento dos grupos de pesquisa institucionais. Para atendimento da RESOLUÇÃO Nº 49/CONSUNI CPPGEC/UFFS/2022. </p> <p>[INDICADOR] Participação docente em eventos </p> <p>[META] Propiciar a participação em 01 evento no ano por docente conforme análise do CAP e o limite orçamentário da ação</p>	<p>[PLOA] 10.560,00</p> <p>[Demanda] -</p>
<p>CER007 - Apoio aos docentes para participação em eventos científicos </p> <p>[DESCRIÇÃO] Fomentar através de auxílios (diárias, passagens, transporte e reembolso de taxa de inscrição) a participação de docentes em eventos científicos no país e no exterior. As solicitações de recursos pelos docentes deverão passar pela análise do Comitê Assessor de Pesquisa, do campus, de acordo com o regulamento da Pesquisa Institucional </p> <p>[JUSTIFICATIVA] Esta ação relaciona-se ao PDI 2025 - 32: "5 EIXO ESTRATÉGICO II: PESQUISA E PÓS-GRADUAÇÃO; E2.06 Ampliar o fomento para participação em eventos científicos nacionais e internacionais". Fomentar a produção científica na UFFS, tendo em vista o desenvolvimento dos grupos de pesquisa institucionais. Para atendimento da RESOLUÇÃO Nº 49/CONSUNI CPPGEC/UFFS/2022. </p> <p>[INDICADOR] Participação docente em eventos </p> <p>[META] Propiciar a participação em 01 evento no ano por docente conforme análise do CAP e o limite orçamentário da ação</p>	<p>[PLOA] 6.081,10</p> <p>[Demanda] -</p>
<p>CER008 - Apoio aos discentes para participação em eventos científicos - RESOLUÇÃO Nº 14/CONSUNI/UFFS/2016 </p> <p>[DESCRIÇÃO] Auxílio financeiro para a participação de estudantes em eventos academicamente relevantes, visando o pagamento de despesas relativas a deslocamento, taxa de inscrição, hospedagem e alimentação </p>	<p>[PLOA] 31.438,04</p>

<p>[JUSTIFICATIVA] Esta ação relaciona-se ao PDI 2025 - 32: "4 EIXO ESTRATÉGICO I: GRADUAÇÃO; 5 EIXO ESTRATÉGICO II: PESQUISA E POS-GRADUAÇÃO; E2.O6 Ampliar o fomento para participação em eventos científicos nacionais e internacionais". Atendimento da <u>RESOLUÇÃO Nº 14/CONSUNI/UFFS/2016</u></p> <p>[INDICADOR] Participação discente em eventos</p> <p>[META] Propiciar a participação em 01 evento no ano por discente, conforme os requisitos de edital e o limite orçamentário da ação</p>	<p>[Demanda] -</p>
<p>CER009 - Apoio aos discentes para participação em ações de divulgação da UFFS em feiras regionais</p> <p>[DESCRIÇÃO] Auxílio financeiro para participação de estudantes em ações de divulgação da UFFS em feiras regionais, visando o pagamento de despesas relativas à alimentação</p> <p>[JUSTIFICATIVA] Esta ação relaciona-se ao PDI 2025 - 32: "10 TEMAS ESTRUTURANTES TRANSVERSAIS; TET.O1 Fortalecer a visibilidade e imagem Institucional da UFFS; TET.O3 Integrar a UFFS com a Comunidade Local e Regional". E também ao Plano Plurianual - PPA do Governo Federal/MEC - objetivos: 0351 a 0362: "0352 - Promover o acesso de estudantes à graduação, em instituições públicas e privadas, buscando a equidade e valorizando a diversidade". Necessidade de divulgação da UFFS junto à Comunidade Regional. A participação em feiras locais e regionais é um espaço importante de visibilidade da instituição. O auxílio para alimentação dos estudantes é necessário para viabilizar a presença no estande destinado à UFFS</p> <p>[INDICADOR] Participação em feiras regionais</p> <p>[META] Propiciar a divulgação da UFFS nas principais feiras regionais, ao menos 1 evento no ano</p>	<p>[PLOA] 1.500,00</p> <p>[Demanda] -</p>
<p>CER010 - Manutenção de estruturas físicas</p> <p>[DESCRIÇÃO] Manutenção de estruturas contemplando reformas e ajustes nos prédios e instalações: conserto do telhado do Bloco dos Professores; pintura Bloco dos Professores, manutenção de brises, adequação do PPCI e demais que forem necessárias</p> <p>[JUSTIFICATIVA] Esta ação relaciona-se ao PDI 2025 - 32: "9 EIXO ESTRATÉGICO VI: INFRAESTRUTURA E MANUTENÇÕES; E6.O48 Consolidar a expansão e modernização da infraestrutura física e tecnológica da instituição, garantindo um ambiente adequado para ensino, pesquisa, extensão, cultura e inovação; E6.O48.4 Campus Erechim". E também ao Plano Plurianual - PPA do Governo Federal/MEC - objetivos: 0351 a 0362: "0351- Promover a consolidação e a expansão da infraestrutura física das universidades federais, considerando a acessibilidade e sustentabilidade". Garantir a manutenção predial para o adequado funcionamento das atividades administrativas e acadêmicas</p> <p>[INDICADOR] Manutenção predial</p> <p>[META] Executar as manutenções necessárias</p>	<p>[PLOA] -</p> <p>[Demanda] 250.000,00</p>
<p>CER011 - Implantação do Centro de Preparo de Bioinsumos e Fertilizantes orgânicos</p> <p>[DESCRIÇÃO] Construção de um centro de preparo de bioinsumos e fertilizantes orgânicos. Definição do local; Dimensionamento do espaço físico; Aquisição de materiais</p> <p>[JUSTIFICATIVA] Esta ação relaciona-se ao PDI 2025 - 32: "9 EIXO ESTRATÉGICO VI: INFRAESTRUTURA E MANUTENÇÕES; E6.O48 Consolidar a expansão e modernização da infraestrutura física e tecnológica da instituição, garantindo um ambiente adequado para ensino, pesquisa, extensão, cultura e inovação; E6.O48.4 Campus Erechim". E também ao Plano Plurianual - PPA do Governo Federal/MEC - objetivos: 0351 a 0362: "0351- Promover a consolidação e a expansão da infraestrutura física das universidades federais, considerando a acessibilidade e sustentabilidade". A estrutura permitirá o preparo de insumos a serem empregados em sistemas de produção agroecológicos em condições experimentais, em complementação às atividades de ensino, pesquisa e extensão</p> <p>[INDICADOR] Adequação do espaço para a instalação do centro de preparo de bioinsumos e fertilizantes orgânicos</p> <p>[META] Implantar 01 unidade do centro de preparo de bioinsumos e fertilizantes orgânicos</p>	<p>[PLOA] -</p> <p>[Demanda] 50.000,00</p>
<p>CER012 - Construção de uma estrutura (cobertura) para armazenamento de resíduos sólidos próximo aos laboratórios</p> <p>[DESCRIÇÃO] Encaminhar junto ao setor de infraestrutura a construção de um espaço que possa acondicionar materiais oriundos de construção civil após testes realizados nos laboratórios</p> <p>[JUSTIFICATIVA] Esta ação relaciona-se ao PDI 2025 - 32: "9 EIXO ESTRATÉGICO VI: INFRAESTRUTURA E MANUTENÇÕES; E6.O48 Consolidar a expansão e modernização da infraestrutura física e tecnológica da instituição, garantindo um ambiente adequado para ensino, pesquisa, extensão, cultura e inovação; E6.O48.4 Campus Erechim". E também ao Plano Plurianual - PPA do Governo Federal/MEC - objetivos: 0351 a 0362: "0351- Promover a consolidação e a expansão da infraestrutura física das universidades federais, considerando a acessibilidade e sustentabilidade". A Coordenação Adjunta de Laboratórios tem registro de demanda por um espaço para armazenar temporariamente até que seja dada a destinação correta de resíduos sólidos, principalmente de construção civil e solos após testes realizados nos laboratórios</p> <p>[INDICADOR] Construção de central de resíduos</p> <p>[META] Construir 01 estrutura para armazenamento de resíduos</p>	<p>[PLOA] -</p> <p>[Demanda] 50.000,00</p>
<p>CER013 - Implantação de um centro agroecológico para os cursos de Agronomia, Educação do Campo e demais cursos que trabalhem com esta temática</p> <p>[DESCRIÇÃO] Construir 120 dos 180 metros quadrados previstos no projeto do centro agroecológico.</p> <p>[JUSTIFICATIVA] Esta ação relaciona-se ao PDI 2025 - 32: "9 EIXO ESTRATÉGICO VI: INFRAESTRUTURA E MANUTENÇÕES; E6.O48 Consolidar a expansão e modernização da infraestrutura física e tecnológica da instituição, garantindo um ambiente adequado para ensino, pesquisa, extensão, cultura e inovação.; E6.O48.4.M4 Construir o Centro Agroecológico". E também ao Plano Plurianual - PPA do Governo Federal/MEC - objetivos: 0351 a 0362: "0351- Promover a consolidação e a expansão da infraestrutura física das universidades federais, considerando a acessibilidade e sustentabilidade". O local permitirá a realização de atividades de ensino, pesquisa e extensão na temática da agroecologia, podendo ser utilizado pelos diferentes cursos do campus. Também servirá como um espaço de convivências para comunidade universitária e externa</p> <p>[INDICADOR] Construção do centro agroecológico</p> <p>[META] Implantar 66% do projeto do centro agroecológico, possibilitando o início das atividades de ensino, pesquisa e extensão em agroecologia</p>	<p>[PLOA] -</p> <p>[Demanda] 300.000,00</p>
<p>CER014 - Implantação de viveiro de mudas no Campus de Erechim para o desenvolvimento de atividades no curso de Agronomia</p> <p>[DESCRIÇÃO] Implantar o Viveiro de Mudanças no Campus de Erechim para o desenvolvimento de atividades do curso de Agronomia</p> <p>[JUSTIFICATIVA] Esta ação relaciona-se ao PDI 2025 - 32: "9 EIXO ESTRATÉGICO VI: INFRAESTRUTURA E MANUTENÇÕES; E6.O48 Consolidar a expansão e modernização da infraestrutura física e tecnológica da instituição, garantindo um ambiente adequado para ensino, pesquisa, extensão, cultura e inovação; E6.O48.4.M5 Construir o Viveiro para produção de mudas". E também ao Plano Plurianual - PPA do Governo Federal/MEC - objetivos: 0351 a 0362: "0351- Promover a consolidação e a expansão da infraestrutura física das universidades federais, considerando a acessibilidade e sustentabilidade". Para desenvolver atividades no curso de Agronomia e disponibilizar mudas (flores, folhagens e florestais) para plantio e embelezamento do Campus de Erechim, tornando-o autossuficiente</p> <p>[INDICADOR] Implantação de um viveiro de mudas</p> <p>[META] Implantar 01 viveiro de mudas no Campus Erechim</p>	<p>[PLOA] -</p> <p>[Demanda] 15.000,00</p>
<p>CER015 - Ampliação de infraestrutura da rede de energia elétrica.</p> <p>[DESCRIÇÃO] Ampliação da rede de energia elétrica</p> <p>[JUSTIFICATIVA] Esta ação relaciona-se ao PDI 2025 - 32: "9 EIXO ESTRATÉGICO VI: INFRAESTRUTURA E MANUTENÇÕES; E6.O48 Consolidar a expansão e modernização da infraestrutura física e tecnológica da instituição, garantindo um ambiente adequado para ensino, pesquisa, extensão, cultura e inovação; E6.O48.4 Campus Erechim". E também ao Plano Plurianual - PPA do Governo Federal/MEC - objetivos: 0351 a 0362: "0351- Promover a consolidação e a expansão da infraestrutura física das universidades federais, considerando a acessibilidade e sustentabilidade". Garantir o funcionamento da irrigação e de equipamentos</p> <p>[INDICADOR] Ampliação de rede de energia elétrica</p> <p>[META] Fornecer energia elétrica para as estufas</p>	<p>[PLOA] -</p> <p>[Demanda] 165.000,00</p>
<p>CER016 - Realização de melhoria na iluminação do Campus</p> <p>[DESCRIÇÃO] Instalação de 10 postes de iluminação visando ampliar a luminosidade no trajeto entre Bloco dos Professores e Laboratórios e entre Laboratório e RU</p> <p>[JUSTIFICATIVA] Esta ação relaciona-se ao PDI 2025 - 32: "9 EIXO ESTRATÉGICO VI: INFRAESTRUTURA E MANUTENÇÕES; E6.O48 Consolidar a expansão e modernização da infraestrutura física e tecnológica da instituição, garantindo um ambiente adequado para ensino, pesquisa, extensão, cultura e inovação; E6.O48.4 Campus Erechim". E também ao Plano Plurianual - PPA do Governo Federal/MEC - objetivos: 0351 a 0362: "0351- Promover a consolidação e a expansão da infraestrutura física das universidades federais, considerando a acessibilidade e sustentabilidade". Necessidade de oferecer mais segurança à</p>	<p>[PLOA] -</p> <p>[Demanda] 60.000,00</p>

comunidade acadêmica, facilitar o deslocamento no período noturno entre o Bloco de Professores e os laboratórios]	
[INDICADOR] Ampliação da iluminação	
[META] Instalação de 10 postes de iluminação	
CER017 - Pavimentação e iluminação de estacionamento]	[PLOA]
[DESCRIÇÃO] Pavimentação e iluminação do estacionamento ao lado do Bloco de Professores]	-
[JUSTIFICATIVA] Esta ação relaciona-se ao PDI 2025 - 32: "9 EIXO ESTRATÉGICO VI: INFRAESTRUTURA E MANUTENÇÕES; E6.O48 Consolidar a expansão e modernização da infraestrutura física e tecnológica da instituição, garantindo um ambiente adequado para ensino, pesquisa, extensão, cultura e inovação; E6.O48.4 Campus Erechim.; E6.O48.4.M13Pavimentar e iluminar o estacionamento".]	[Demanda]
[INDICADOR] Pavimento e iluminação de um estacionamento]	150.000,00
[META] Pavimentar e iluminar o estacionamento ao lado do Bloco de Professores	
CER018 - Construção de cobertura entre prédios - prédio do Bloco A e prédio do Bloco dos Professores, cantina, laboratórios e entre laboratórios]	[PLOA]
[DESCRIÇÃO] Realizar projeto e construção de cobertura entre prédios - prédio do Bloco A e prédio do Bloco dos professores, cantina, laboratórios e entre laboratórios]	-
[JUSTIFICATIVA] Esta ação relaciona-se ao PDI 2025 - 32: "9 EIXO ESTRATÉGICO VI: INFRAESTRUTURA E MANUTENÇÕES; E6.O48 Consolidar a expansão e modernização da infraestrutura física e tecnológica da instituição, garantindo um ambiente adequado para ensino, pesquisa, extensão, cultura e inovação; E6.O48.4 Campus Erechim; E6.O48.4.M1 Construir uma cobertura entre os Laboratórios e entre os demais blocos".] E também ao Plano Plurianual - PPA do Governo Federal/MEC - objetivos: 0351 a 0362: "0351- Promover a consolidação e a expansão da infraestrutura física das universidades federais, considerando a acessibilidade e sustentabilidade".] Necessidade de oferecer mais proteção à comunidade acadêmica, facilitar o deslocamento dos usuários entre os prédios/estruturas do campus]	[Demanda]
[INDICADOR] Construção de cobertura entre prédios]	750.000,00
[META] Desenvolver os projetos e orçamento para montar o processo para licitar/contratar empresa que execute os serviços	
CER019 - Implantação do Museu de Ciências Naturais da UFFS]	[PLOA]
[DESCRIÇÃO] Realizar projeto e a adequação do espaço destinado à implantação do Museu de Ciências Naturais da UFFS]	-
[JUSTIFICATIVA] Esta ação relaciona-se ao PDI 2025 - 32: "9 EIXO ESTRATÉGICO VI: INFRAESTRUTURA E MANUTENÇÕES; E6.O48 Consolidar a expansão e modernização da infraestrutura física e tecnológica da instituição, garantindo um ambiente adequado para ensino, pesquisa, extensão, cultura e inovação; E6.O48.4 Campus Erechim; E6.O48.2.M10 Construção de um anfiteatro/Centro de Eventos/Museu para eventos do campus e da Comunidade Regional".] E também ao Plano Plurianual - PPA do Governo Federal/MEC - objetivos: 0351 a 0362: "0351- Promover a consolidação e a expansão da infraestrutura física das universidades federais, considerando a acessibilidade e sustentabilidade".] Os museus são fontes de informação e conhecimento de coleções científicas possibilitando a divulgação e popularização da ciência]	[Demanda]
[INDICADOR] Implantação do Museu de Ciências Naturais da UFFS]	100.000,00
[META] Realizar 100% do projeto do Museu e 30 % da adequação do espaço.	
CER020 - Criação do Laboratório de Transporte]	[PLOA]
[DESCRIÇÃO] Criação do Laboratório de Transporte para atendimento das demandas de atividades práticas de ensino, pesquisa e extensão do Curso de Graduação em Engenharia Civil]	-
[JUSTIFICATIVA] Esta ação relaciona-se ao PDI 2025 - 32: "4 EIXO ESTRATÉGICO I: GRADUAÇÃO; 5 EIXO ESTRATÉGICO II: PESQUISA E PÓS-GRADUAÇÃO; 6 EIXO ESTRATÉGICO III: EXTENSÃO E CULTURA".] Esta ação tem por objetivo de atender as demandas de atividades práticas de ensino, pesquisa, extensão do Curso de Graduação em Engenharia Civil]	[Demanda]
[INDICADOR] Criação de Laboratório de Transporte]	250.000,00
[META] Criar um Laboratório de Transporte	
CER021 - Construção de prédio de laboratório]	[PLOA]
[DESCRIÇÃO] Construção de um bloco de laboratório para atendimento das demandas de criação de novos laboratórios]	-
[JUSTIFICATIVA] Esta ação relaciona-se ao PDI 2025 - 32: "9 EIXO ESTRATÉGICO VI: INFRAESTRUTURA E MANUTENÇÕES; E6.O48 Consolidar a expansão e modernização da infraestrutura física e tecnológica da instituição, garantindo um ambiente adequado para ensino, pesquisa, extensão, cultura e inovação; E6.O48.4 Campus Erechim".] E também ao Plano Plurianual - PPA do Governo Federal/MEC - objetivos: 0351 a 0362: "0351- Promover a consolidação e a expansão da infraestrutura física das universidades federais, considerando a acessibilidade e sustentabilidade".]	[Demanda]
[INDICADOR] Construção de bloco de laboratório]	1.800.000,00
[META] Planejamento, projeto e licitação do bloco	
CER022 - Campus Parque]	[PLOA]
[DESCRIÇÃO] Consiste no incentivo e promoção de atividades de comemoração ao aniversário da UFFS e estabelecimento de contínuo fluxo de atividades de lazer e visitação acontecendo aos finais de semana]	-
[JUSTIFICATIVA] Esta ação relaciona-se ao PDI 2025 - 32: "10 TEMAS ESTRUTURANTES TRANSVERSAIS; TET.O1 Fortalecer a visibilidade e imagem Institucional da UFFS; TET.O3 Integrar a UFFS com a Comunidade Local e Regional".] Engajamento da comunidade na utilização dos espaços do campus, fortalecendo as relações universidade - comunidade.].	[Demanda]
[INDICADOR] Comemorações do aniversário da UFFS e atividades interativas e de lazer sendo desenvolvidas aos finais de semana]	20.000,00
[META] Realizar, no mínimo, uma ação comemorativa do aniversário da UFFS. Promover, no mínimo, 8 edições de visitação da comunidade ao campus aos finais de semanas, com atividades integrativas.	
CER023 - Realização de eventos - Portas Abertas e Feira de Ciências]	[PLOA]
[DESCRIÇÃO] Realização da quinta edição do Portas Abertas, evento que se destina à divulgação da UFFS para os estudantes do Ensino Médio das regiões da AMAU e AMUNOR, abrangendo aproximadamente 50 municípios. Realização da terceira edição da Feira de Ciências. Há necessidade de recursos para pagamento de bolsas a monitores (estudantes do campus que atuam como guias na visitação), e contratação de transporte para deslocamento dos estudantes das escolas da região.].	[Demanda]
[JUSTIFICATIVA] Esta ação relaciona-se ao PDI 2025 - 32: "4 EIXO ESTRATÉGICO I: GRADUAÇÃO; E1.O13 Adotar diferentes estratégias de divulgação dos cursos para melhorar os índices de ingresso na graduação; E1.O13.M3 Fortalecer, ao longo da vigência deste PDI, as ações que dão ampla visibilidade e mantêm estudantes do Ensino Médio em contato com a Universidade (ex.: UFFS Portas Abertas, Feira de Ciências, Projetos de IC no Ensino Médio, entre outras)".] Divulgação da UFFS e aproximação com as escolas públicas da região de abrangência da UFFS.].	5.000,00
[INDICADOR] Realização de eventos]	
[META] Quinta edição do Portas Abertas e terceira edição da Feira de Ciências	
CER070 - Realização de viagens de estudo]	[PLOA]
[DESCRIÇÃO] Viagens de Estudo, Visitas Técnicas e Trabalhos de Campo dos cursos de Graduação do campus Erechim. Esses estudos serão realizados na região de abrangência da UFFS, estendendo-se, de acordo com as necessidades, aos estados do Rio Grande do Sul, Santa Catarina e Paraná e demais estados vizinhos quando necessário. Atividades de cunho Histórico, Filosófico, Científico Social e Trabalhos de Campo para complementação das aulas teóricas dos acadêmicos]	21.780,00
[JUSTIFICATIVA] Esta ação relaciona-se ao disposto no PDI 2025 - 2032: "4 EIXO ESTRATÉGICO I: GRADUAÇÃO".] Também tem como justificativa associar os conteúdos ministrados com as origens/fontes dos acontecimentos históricos. Ampliar conhecimentos. Conhecer processos das cadeias produtivas. Visitas técnicas para aprimorar conhecimentos. Conhecer as atividades de campo relacionadas a componentes curriculares. As Viagens e os Trabalhos de Campo devem estar previstos nos PPCs dos Cursos de Graduação.].	[Demanda]
[INDICADOR] Viagens acadêmicas]	-
[META] Realizar 100% das viagens envolvendo atividades obrigatórias de componentes curriculares dos cursos de graduação	
CLS004 - Aquisição de Materiais de Consumo para Laboratórios]	[PLOA]
[DESCRIÇÃO] Planejar, instruir e gerenciar processos de aquisição de materiais de consumo necessários para a manutenção das aulas práticas nos laboratórios]	75.000,00
[JUSTIFICATIVA] A aquisição de materiais de consumo para os laboratórios é essencial para garantir o funcionamento contínuo das atividades de ensino,	[Demanda]

pesquisa e extensão. Esses itens são indispensáveis para a realização de práticas acadêmicas e projetos de pesquisa, contribuindo diretamente para a formação dos estudantes e o desenvolvimento científico da instituição. A reposição desses materiais assegura a manutenção de padrões adequados de segurança e eficiência, evitando interrupções nas atividades e permitindo um ambiente propício ao aprendizado e à pesquisa]	-
[INDICADOR] Percentual de solicitações atendidas [META] Atender 90% das requisições de aquisição de materiais de consumo para os laboratórios	
CLS005 - Aquisição de Materiais de Consumo para Áreas Experimentais [DESCRIÇÃO] Planejar, instruir e gerenciar processos de aquisição de materiais de consumo necessários para a manutenção das aulas práticas nas áreas experimentais [JUSTIFICATIVA] A aquisição de materiais de consumo para as áreas experimentais justifica-se pela necessidade de garantir a continuidade das atividades práticas vinculadas ao ensino. Tais insumos possuem caráter perecível ou de utilização recorrente, demandando reposição periódica para manter a operacionalidade dos experimentos. A ausência desses materiais compromete diretamente a execução das aulas práticas, impactando a qualidade do processo formativo. Dessa forma, a previsão e a gestão das aquisições são indispensáveis para assegurar o pleno funcionamento das áreas experimentais e o atendimento às demandas acadêmicas do campus. [INDICADOR] Percentual de solicitações atendidas [META] Atender 90% das requisições de aquisição de materiais de consumo para as áreas experimentais	[PLOA] 75.000,00 [Demanda] -
CLS007 - Eventos científicos - Servidores [DESCRIÇÃO] Fomentar através de auxílios o reembolso de taxa de inscrição a participação de servidores em eventos científicos no país e no exterior [JUSTIFICATIVA] A concessão de auxílios é fundamental para incentivar a participação ativa dos servidores em congressos, seminários e conferências. Essa medida promove a atualização de conhecimentos, a troca de experiências e o fortalecimento da produção científica institucional. Além disso, ao permitir o acesso a eventos de relevância, esses auxílios contribuem diretamente para o desenvolvimento profissional dos servidores, potencializando a inovação e o aprimoramento das atividades acadêmicas e administrativas da instituição [INDICADOR] Percentual de solicitações atendidas [META] Atender 100% das requisições de ressarcimento de participação de servidores em Eventos Científicos.	[PLOA] 1.542,86 [Demanda] -
CLS008 - Eventos científicos - Discentes [DESCRIÇÃO] Auxílio Financeiro para a Participação de Estudantes em Eventos Academicamente Relevantes, visando o pagamento de despesas relativas a deslocamento, taxa de inscrição, hospedagem e alimentação [JUSTIFICATIVA] Atendimento, por meio da publicação de Edital, das necessidades dos estudantes por recursos financeiros para incentivo à participação em eventos acadêmicos, estimulando a produção acadêmica [INDICADOR] Percentual de solicitações atendidas [META] Atender 100% das solicitações de Auxílio para participação Discente em Eventos Científicos	[PLOA] 15.428,57 [Demanda] -
CLS009 - Aquisição Materiais de Consumo [DESCRIÇÃO] Aquisição de materiais de consumo necessários ao funcionamento administrativo e operacional do campus, garantindo a continuidade das atividades e o suporte às demandas dos diversos setores. [JUSTIFICATIVA] A aquisição de materiais de consumo é fundamental para assegurar o funcionamento contínuo e eficiente das atividades administrativas e operacionais do campus. Esses insumos são utilizados nos diversos setores, possibilitando a execução das rotinas diárias, a manutenção de serviços essenciais e o atendimento às demandas do campus. [INDICADOR] Percentual de solicitações atendidas [META] Atender 100% das solicitações de materiais de consumo.	[PLOA] 20.000,00 [Demanda] -
CLS060 - Transporte [DESCRIÇÃO] Contratação de transporte terceirizado para atender às necessidades do campus, incluindo viagens de estudo, visitas técnicas, participação em eventos acadêmicos, científicos, esportivos e culturais, bem como atividades institucionais e administrativas. [JUSTIFICATIVA] A contratação de transporte terceirizado é fundamental para o cumprimento das atividades estratégicas do campus, quando não atendido pela própria frota, garantindo que estudantes, docentes e servidores participem de eventos acadêmicos, científicos, culturais, esportivos e administrativos. Essa ação fortalece a presença institucional, promove a integração do campus com a comunidade e demais instituições. [INDICADOR] Quantidade de viagens realizadas [META] Realizar uma viagem de estudos por curso de graduação e pós-graduação do Campus Laranjeiras do Sul; Realizar 5 viagens para eventos de pesquisa, extensão ou esportivas/culturais	[PLOA] 96.444,00 [Demanda] -
CLS070 - Diárias [DESCRIÇÃO] Pagamento de diárias para custear deslocamentos de servidores e estudantes em atividades institucionais, incluindo a participação e apoio na realização de eventos acadêmicos (semanas acadêmicas, seminários, palestras), representação da instituição em reuniões, fóruns e congressos, acompanhamento de eventos culturais e esportivos, bem como a participação em reuniões e encontros presenciais na Reitoria e nos demais campi da UFFS. [JUSTIFICATIVA] O pagamento de diárias é essencial para garantir a participação efetiva dos servidores em eventos que promovem a troca de conhecimento e o fortalecimento de redes acadêmicas e institucionais. Esses recursos viabilizam a realização de semanas acadêmicas, seminários e palestras, bem como a representação da instituição em reuniões, congressos e encontros presenciais, promovendo a integração entre os campi e a participação em atividades institucionais [INDICADOR] (1) Número de semanas Acadêmicas realizadas; (2) Percentual de solicitações atendidas [META] (1) Realizar Semana Acadêmica para todos dos cursos de graduação; (2) Atender 80% das solicitações de diárias para atividades institucionais	[PLOA] 69.594,86 [Demanda] -
CLS080 - Passagem [DESCRIÇÃO] Pagamentos de passagens para apoiar a participação em eventos científicos. Apoiar a representação da Instituição em reuniões, fóruns, congressos e em atividades em geral [JUSTIFICATIVA] O pagamento de passagens é essencial para apoiar a participação em eventos científicos e garantir a representação da instituição em reuniões, fóruns, congressos e demais atividades. Esses recursos viabilizam o engajamento em eventos estratégicos, promovendo a troca de conhecimento, a visibilidade institucional e o fortalecimento de parcerias interinstitucionais, acadêmicas e científicas [INDICADOR] Número de viagens realizadas [META] Atender 80% das solicitações.	[PLOA] 36.989,71 [Demanda] -
CLS090 - Material Permanente [DESCRIÇÃO] Aquisição de materiais e equipamentos para o funcionamento adequado das atividades acadêmicas e administrativas. [JUSTIFICATIVA] Aquisição de materiais e equipamentos permanentes destinados a garantir o funcionamento adequado das atividades acadêmicas e administrativas do campus, assegurando condições estruturais compatíveis com as demandas institucionais. [INDICADOR] Percentual de DFDs atendidos [META] Atender 50% das solicitações	[PLOA] 47.484,00 [Demanda] -
CLS099 - Aquisição de Trator [DESCRIÇÃO] Aquisição de trator agrícola destinado ao apoio das atividades desenvolvidas nas áreas experimentais do campus, visando atender às demandas de aulas práticas, pesquisas e serviços de manutenção vinculados ao ensino, à pesquisa e à extensão. [JUSTIFICATIVA] A aquisição de trator é necessária para garantir o suporte adequado às atividades das áreas experimentais do campus, fundamentais para o desenvolvimento de aulas práticas e pesquisas aplicadas. O equipamento possibilita a execução de trabalhos de preparo e manejo do solo, transporte de insumos e manutenção das áreas, assegurando condições adequadas para o aprendizado dos estudantes e para a realização de projetos de pesquisa e extensão. Atualmente, a universidade dispõe de um trator com elevado gasto de manutenção e indisponibilidade do equipamento, o que compromete a eficiência operacional e gera custos recorrentes. A substituição por um equipamento mais moderno contribuirá para a redução de despesas, maior confiabilidade e fortalecimento da infraestrutura de apoio às atividades acadêmicas e administrativas. [INDICADOR] Número de equipamentos adquiridos [META] Aquisição de 1 trator	[PLOA] - [Demanda] 400.000,00

<p>CLS099 - Bloco Biblioteca/Administrativo</p> <p>[DESCRIÇÃO] Construção de um bloco destinado a abrigar a biblioteca e os setores administrativos do campus, com espaços adequados para o acervo bibliográfico, salas de estudo, ambientes de apoio aos estudantes e áreas funcionais para a gestão administrativa.</p> <p>[JUSTIFICATIVA] A construção de um bloco destinado à biblioteca e aos setores administrativos é necessária para garantir espaços adequados ao funcionamento dessas áreas estratégicas do campus. Atualmente, a biblioteca está instalada no Bloco A, o que reduz a disponibilidade de salas de aula. A transferência para um espaço próprio permitirá ampliar a capacidade de atendimento aos estudantes e organizar adequadamente o acervo bibliográfico. Da mesma forma, os setores administrativos encontram-se distribuídos em salas do Bloco A e do Bloco Docentes, que já não possuem capacidade para absorver novos servidores. A nova edificação possibilitará a alocação adequada das equipes administrativas, liberando espaços acadêmicos essenciais e promovendo melhores condições de trabalho e de atendimento à comunidade universitária.</p> <p>[INDICADOR] Percentual de execução da obra</p> <p>[META] Construção de 1 Bloco de Biblioteca/Administrativo</p>	<p>[PLOA] -</p> <p>[Demanda] 5.000.000,00</p>
<p>CLS099 - Cobertura entre o Bloco A, laboratórios e RU</p> <p>[DESCRIÇÃO] Desenvolver os projetos, licitar e contratar a obra para construção de cobertura entre o Bloco A, laboratórios e Restaurante Universitário do Campus Laranjeiras do Sul</p> <p>[JUSTIFICATIVA] A disponibilização de uma área coberta para pedestres, interligando o Bloco A aos laboratórios e o Restaurante Universitário no Campus Laranjeiras do Sul, é fundamental para garantir conforto e segurança aos usuários, especialmente em condições climáticas adversas. Essa estrutura vai facilitar o deslocamento entre os prédios, promovendo maior acessibilidade e bem-estar para a comunidade acadêmica no dia a dia</p> <p>[INDICADOR] Metros linear de área coberta</p> <p>[META] Construir cobertura entre Bloco A, Laboratórios e RU.</p>	<p>[PLOA] -</p> <p>[Demanda] 500.000,00</p>
<p>CLS099 - Construção Bloco 4 Laboratórios</p> <p>[DESCRIÇÃO] Construção do Bloco 4 de Laboratórios, destinado à expansão da infraestrutura acadêmica do campus, com a criação de novos espaços para atividades ensino, pesquisa e extensão.</p> <p>[JUSTIFICATIVA] A construção do Bloco 4 de Laboratórios é necessária para ampliar a infraestrutura acadêmica do campus e atender à demanda crescente por espaços adequados ao desenvolvimento de atividades de ensino, pesquisa e extensão. Atualmente, os laboratórios existentes operam próximos ao limite de sua capacidade, o que restringe a oferta de novos cursos e limita o avanço de pesquisas científicas e projetos de extensão. A expansão possibilitará melhores condições para o ensino, fortalecerá a realização de pesquisas e experimentos, e ampliará as oportunidades de extensão universitária junto à comunidade regional.</p> <p>[INDICADOR] Laboratórios construídos</p> <p>[META] Construção de 5 laboratórios</p>	<p>[PLOA] -</p> <p>[Demanda] 5.000.000,00</p>
<p>CLS099 - Construção de banheiros na Área Experimental Campus Laranjeiras do Sul</p> <p>[DESCRIÇÃO] Desenvolver os projetos, licitar e contratar a obra e construir banheiros na área experimental do Campus Laranjeiras do Sul</p> <p>[JUSTIFICATIVA] A construção de banheiros na área experimental do Campus Laranjeiras do Sul é fundamental para atender às necessidades básicas de infraestrutura dos usuários deste ambiente. O investimento garantirá condições adequadas para a realização de atividades práticas e experimentais, promovendo maior conforto e funcionalidade no ambiente acadêmico</p> <p>[INDICADOR] Percentual de execução da obra</p> <p>[META] Construir dois banheiros na área experimental do Campus Laranjeiras do Sul</p>	<p>[PLOA] -</p> <p>[Demanda] 20.000,00</p>
<p>CLS099 - Construção de Reservatório Central de Água</p> <p>[DESCRIÇÃO] Desenvolver os projetos, licitar e contratar a obra para construção de reservatório central de água no Campus Laranjeiras do Sul</p> <p>[JUSTIFICATIVA] O reservatório atual do está apresenta fissuras significativas. Após vistoria da SEO, concluiu-se que o mais viável é a construção de um novo reservatório</p> <p>[INDICADOR] Percentual de execução da obra</p> <p>[META] Construir um reservatório central de Água</p>	<p>[PLOA] -</p> <p>[Demanda] 350.000,00</p>
<p>CLS099 - Construção do Bloco B</p> <p>[DESCRIÇÃO] Desenvolver os projetos, licitar e contratar as obras do Bloco B no Campus Laranjeiras do Sul</p> <p>[JUSTIFICATIVA] Desenvolver os projetos, licitar e contratar as obras do Bloco B no Campus Laranjeiras do Sul é crucial para resolver a falta de espaço, especialmente durante o período noturno. Visa ampliar a capacidade de salas de aula e atender às crescentes demandas</p> <p>[INDICADOR] Percentual de execução da obra</p> <p>[META] Construir um novo bloco de salas de aula no Campus Laranjeiras do Sul</p>	<p>[PLOA] -</p> <p>[Demanda] 25.000.000,00</p>
<p>CLS099 - Disponibilizar as áreas esportivas (quadra coberta com vestiários) para os Campi da UFFS</p> <p>[DESCRIÇÃO] Disponibilizar as áreas esportivas (quadra coberta com vestiários) no Campus Laranjeiras do Sul da UFFS</p> <p>[JUSTIFICATIVA] A construção da quadra coberta com vestiários no Campus Laranjeiras do Sul é de grande importância para atender à crescente demanda por espaços destinados à prática esportiva dentro da UFFS. Esse projeto não apenas proporcionará melhores condições para o desenvolvimento de atividades físicas e esportivas da comunidade acadêmica, como também favorecerá a integração com a comunidade local. Ao disponibilizar esse espaço, a UFFS contribuirá para o fortalecimento do vínculo institucional com a região, promovendo eventos esportivos, culturais e sociais que beneficiarão tanto os estudantes quanto os moradores da cidade e arredores. A quadra será uma ferramenta importante para a promoção da saúde e bem-estar, além de criação, práticas de lazer e interação social, elementos fundamentais para o desenvolvimento humano.</p> <p>[INDICADOR] Percentual de execução da obra</p> <p>[META] Construir uma quadra poliesportiva no Campus Laranjeiras do Sul</p>	<p>[PLOA] -</p> <p>[Demanda] 2.000.000,00</p>
<p>CLS099 - Renovação Climatização dos Laboratórios</p> <p>[DESCRIÇÃO] Implementação do estudo de renovação dos aparelhos de climatização dos laboratórios, realizando a manutenção preventiva e corretiva, bem como a substituição dos equipamentos conforme a necessidade, a fim de garantir condições adequadas para o desenvolvimento das atividades acadêmicas e de pesquisa.</p> <p>[JUSTIFICATIVA] A renovação da climatização dos laboratórios justifica-se pela necessidade de assegurar ambientes com controle térmico adequado, indispensáveis ao desenvolvimento de pesquisas científicas que demandam estabilidade e conservação de materiais sensíveis. Além disso, a climatização garante condições apropriadas para a realização de aulas práticas, proporcionando conforto e segurança a estudantes e docentes. Dessa forma, a ação contribui diretamente para a qualidade das atividades acadêmicas e para o fortalecimento da infraestrutura de pesquisa do campus.</p> <p>[INDICADOR] Percentual de laboratórios com climatização em funcionamento</p> <p>[META] Garantir o pleno funcionamento dos aparelhos de climatização em 100% dos laboratórios.</p>	<p>[PLOA] -</p> <p>[Demanda] 50.000,00</p>
<p>CPF005 - Apoio aos servidores do Campus Passo Fundo para participação em eventos científicos</p> <p>[DESCRIÇÃO] Fomentar por meio de auxílios (passagens, diárias, inscrições etc.) a participação de servidores em eventos científicos no país e no exterior, com apresentação de trabalhos derivados de projetos institucionalizados na UFFS. As solicitações de recursos deverão passar pela comissão específica de análise, de acordo com o regulamento da Pesquisa Institucional</p> <p>[JUSTIFICATIVA] Fomentar a institucionalização de grupos, programas e projetos de pesquisa e a produção científica no Campus Passo Fundo</p> <p>[INDICADOR] Participação de servidores em eventos científicos, no país e no exterior</p> <p>[META] Viabilizar a participação de servidores pesquisadores a no mínimo 7 eventos científicos</p>	<p>[PLOA] 6.000,00</p> <p>[Demanda] -</p>
<p>CPF007 - Apoio aos Docentes do Campus Passo Fundo para publicação em revistas científicas</p> <p>[DESCRIÇÃO] Fomentar através de auxílios (taxa de publicação e serviços de tradução) a publicação de docentes em revistas de fator de impacto A1, A2, B1 e B2</p> <p>[JUSTIFICATIVA] Estimular a produção científica e sua publicação em periódicos qualificados, bem como a sua inserção nacional e internacional</p> <p>[INDICADOR] Publicações em revistas científicas</p> <p>[META] Viabilizar a publicação de no mínimo 7 artigos de docentes em revistas científicas</p>	<p>[PLOA] 5.000,00</p> <p>[Demanda] -</p>

<p>CPF008 - Apoio aos Discentes do Campus Passo Fundo para participação em eventos científicos] [DESCRIÇÃO] Executar, conforme estabelecido na <u>RESOLUÇÃO Nº 14/CONSUNI/UFS/2016</u> o programa de Auxílio para Participação de Estudantes em Eventos Academicamente Relevantes no Campus Passo Fundo] [JUSTIFICATIVA] Fomentar a produção científica no Campus Passo Fundo, tendo em vista o desenvolvimento dos grupos de pesquisa institucionais] [INDICADOR] Participação de estudantes em eventos acadêmicos] [META] Viabilizar a participação de estudantes do Campus Passo Fundo a no mínimo 10 eventos acadêmicos relevantes</p>	<p>[PLOA] 10.000,00</p> <p>[Demanda] -</p>
<p>CPF011 - Gestão de materiais, serviços e organização das atividades do Campus Passo Fundo] [DESCRIÇÃO] Disponibilizar material de expediente para suprir as atividades inerentes ao funcionamento do Campus Passo Fundo, garantindo suprimentos para as atividades acadêmicas e administrativas. Dentre as necessidades rotineiras para atender este plano de ação, vislumbram-se algumas demandas pontuais tais como aquisição de películas de proteção solar para laboratórios e áreas comuns do Campus e reposição de persianas, entre outros itens]. [JUSTIFICATIVA] Esta ação objetiva garantir o funcionamento das atividades acadêmicas e administrativas do Campus Passo Fundo por meio da disponibilização de material de expediente necessário para execução das ações] [INDICADOR] Aquisição de materiais de expediente e prestação de serviços] [META] Adquirir 100% dos materiais de expediente necessários para o funcionamento das atividades acadêmicas e administrativas do Campus Passo Fundo</p>	<p>[PLOA] 11.498,38</p> <p>[Demanda] 26.558,21</p>
<p>CPF012 - Aquisição de materiais de consumo e gestão das atividades dos Laboratórios do Campus Passo Fundo] [DESCRIÇÃO] Levantar os materiais necessários e instruir e gerenciar processos licitatórios que proporcionem a aquisição dos materiais de consumo necessários para a manutenção das aulas práticas de graduação e pós-graduação] [JUSTIFICATIVA] Para garantir a realização das aulas práticas dos componentes curriculares dos Cursos de Graduação e Pós-Graduação do Campus] [INDICADOR] Aquisição de materiais de consumo para laboratórios] [META] Adquirir 100% dos materiais de consumo para laboratórios necessários para a realização das atividades acadêmicas no Campus Passo Fundo</p>	<p>[PLOA] 41.567,31</p> <p>[Demanda] 66.000,00</p>
<p>CPF020 - Curso de medicina sem hospitais universitários - aquisição de equipamentos] [DESCRIÇÃO] O Campus Passo Fundo possui o Curso de Medicina, mas não possui hospital universitário, sendo assim, conforme o Ofício-Circular nº 16/2020/DDES/SESU/SESU-MEC, há a previsão de descentralização de R\$ 9.000,00 (nove mil reais) por aluno que está cursando o internato - matriculados no 5º e no 6º ano, para fins de utilização nos cenários de prática para o internato. Nesse sentido, o Campus Passo Fundo possui 124 acadêmicos cursando o internato a cada semestre, totalizando, portanto, R\$ 1.116.000,00, montante este que se divide em materiais de consumo e equipamentos, para uso nos cenários de prática do internato] [JUSTIFICATIVA] O Curso de Medicina do Campus Passo Fundo não possui hospital universitário, portanto, os acadêmicos do 5º e do 6º ano fazem suas atividades práticas junto aos hospitais conveniados com a UFS, o que possibilita a adequada formação a nível de graduação. Esses cenários de prática precisam ser adequadamente estruturados, com a aquisição de materiais de consumo e equipamentos (materiais permanentes), para viabilizar a continuidade da execução dos convênios firmados e a completa formação acadêmica] [INDICADOR] Aquisição de equipamentos para os cenários de prática do internato] [META] Adquirir 100% dos equipamentos necessários às atividades acadêmicas desenvolvidas nos cenários de prática do internato</p>	<p>[PLOA] -</p> <p>[Demanda] 558.000,00</p>
<p>CPF020 - Curso de medicina sem hospitais universitários - aquisição de material de consumo] [DESCRIÇÃO] O Campus Passo Fundo possui o Curso de Medicina, mas não possui hospital universitário, sendo assim, conforme o Ofício-Circular nº 16/2020/DDES/SESU/SESU-MEC, há a previsão de descentralização de R\$ 9.000,00 (nove mil reais) por aluno que está cursando o internato - matriculados no 5º e no 6º ano, para fins de utilização nos cenários de prática para o internato. Nesse sentido, o Campus Passo Fundo possui 124 acadêmicos cursando o internato a cada semestre, totalizando, portanto, R\$ 1.116.000,00, montante este que se divide em materiais de consumo e equipamentos, para uso nos cenários de prática do internato] [JUSTIFICATIVA] O Curso de Medicina do Campus Passo Fundo não possui hospital universitário, portanto, os acadêmicos do 5º e do 6º ano fazem suas atividades práticas junto aos hospitais conveniados com a UFS, o que possibilita a adequada formação a nível de graduação. Esses cenários de prática precisam ser adequadamente estruturados, com a aquisição de materiais de consumo e equipamentos (materiais permanentes), para viabilizar a continuidade da execução dos convênios firmados e a completa formação acadêmica] [INDICADOR] Aquisição de materiais de consumo para os cenários de prática do internato] [META] Adquirir 100% dos materiais necessários às atividades acadêmicas desenvolvidas nos cenários de prática do internato</p>	<p>[PLOA] 778.438,00</p> <p>[Demanda] 348.527,76</p>
<p>CPF020 - Up To Date] [DESCRIÇÃO] Renovação da plataforma Up To Date. OBS.: em 2024, o Up To Date (parcela correspondente ao contrato do Up To Date) foi pago integralmente com recursos do Campus Passo Fundo. Espera-se que, para 2025, o Campus Chapecó assuma o custo integral da parcela contrato do Up To Date] [JUSTIFICATIVA] Disponibilização de plataforma online para os alunos do curso de Medicina. A plataforma é disponibilizada para os alunos dos <i>campi</i> Passo Fundo e Chapecó] [INDICADOR] Renovação de plataforma online] [META] Renovar o contrato do Up To Date. Conforme definido em reunião administrativa, com participação da PROPLAN, este recurso sairá do orçamento da PROGRAD.</p>	<p>[PLOA] -</p> <p>[Demanda] 56.308,25</p>
<p>CPF060 - Viagens de estudos, imersões e viagens administrativas do Campus Passo Fundo] [DESCRIÇÃO] Viagens de Estudo, Visitas Técnicas e Trabalhos de Campo dos cursos de Graduação do Campus Passo Fundo. Esses estudos serão realizados na região de abrangência da UFS, estendendo-se, de acordo com as necessidades, aos estados do Rio Grande do Sul, Santa Catarina e Paraná e demais estados vizinhos, quando necessário. Atividades de cunho Histórico, Filosófico, Científico Social e Trabalhos de Campo para complementação das aulas teóricas dos acadêmicos. Viagens de Estudo pelos CCRs de Saúde Coletiva do Campus Passo Fundo; esses estudos serão realizados na região de abrangência da UFS, estendendo-se, de acordo com as necessidades, aos estados do Rio Grande do Sul, Santa Catarina e Paraná e demais estados vizinhos quando necessário. As atividades serão de imersão dos estudantes do Campus Passo Fundo nos contextos culturais das populações e na dinâmica dos serviços de saúde. Viagens administrativas do Campus Passo Fundo] [JUSTIFICATIVA] Associar os conteúdos ministrados com as origens/fontes dos acontecimentos históricos. Ampliar conhecimentos. Conhecer processos das cadeias produtivas. Visitas técnicas para aprimorar conhecimentos. Conhecer as atividades de campo relacionadas a componentes curriculares. As Viagens e os Trabalhos de Campo devem estar previstos nos PPC's dos Cursos de Graduação. Ampliar conhecimentos. Visitas técnicas para aprimorar conhecimentos. Conhecer as atividades de campo relacionadas a componentes curriculares. As Viagens e os Trabalhos de Campo devem estar previstos nos PPC's dos Cursos de Graduação. Há viagens de cunho administrativas que são necessárias para o adequado funcionamento das atividades do Campus] [INDICADOR] Realização de viagens acadêmicas e administrativas] [META] Realização de 100% das viagens de estudos, de imersões e administrativas necessárias para o adequado funcionamento das atividades acadêmicas e administrativas do Campus Passo Fundo, com ônibus, micro-ônibus e veículo executivo.</p>	<p>[PLOA] 33.228,31</p> <p>[Demanda] 1.771,69</p>
<p>CPF070 - Gestão e organização das atividades, serviços, eventos acadêmicos e eventos de capacitação docente do Campus Passo Fundo - Diárias] [DESCRIÇÃO] Eventos técnico-científicos organizados pela UFS Campus Passo Fundo, promovidos pelos cursos do Campus, tais como: 1) Aulas Inaugurais; 2) Realização do SEPE - Seminário de Ensino, Pesquisa e Extensão, no qual ocorre a apresentação de trabalhos pelos alunos bolsistas, bem como palestras sobre temas relacionados com a pesquisa, extensão e cultura; 3) Semana do DIVERSA; 4) Semanas Acadêmicas; 5) Eventos culturais; 6) Práticas Integrativas Complementares em Saúde. Promover a educação continuada docente através de palestras, rodas de conversa, reuniões presenciais e por videoconferência com profissionais renomados na área da saúde, educação, educação superior, pesquisa e extensão no Campus Passo Fundo] [JUSTIFICATIVA] A Universidade tem como objetivo a produção e disseminação do conhecimento pelos estudos, pesquisas, observações, demandando, para isso, a organização de eventos técnico-científicos que envolvam o estudante, professor, pesquisador e comunidade. Proporcionar momentos de reflexão sobre a atuação docente na educação superior, seus conflitos, desafios e perspectivas, tanto em áreas mais específicas quanto em áreas de interesse geral e institucional] [INDICADOR] Pagamento de diárias a servidores em atividades fora da sede do Campus] [META] Arcar com 100% das diárias necessárias para a realização das atividades acadêmicas e administrativas do Campus</p>	<p>[PLOA] 24.750,00</p> <p>[Demanda] -</p>
<p>CPF080 - Gestão e organização das atividades, serviços, eventos acadêmicos e eventos de capacitação docente do Campus Passo Fundo - Passagens] [DESCRIÇÃO] Eventos técnico-científicos organizados pela UFS Campus Passo Fundo, promovidos pelos cursos do Campus, tais como: 1) Aulas Inaugurais;</p>	<p>[PLOA] 28.600,00</p>

<p>2) Realização do SEPE - Seminário de Ensino, Pesquisa e Extensão, no qual ocorre a apresentação de trabalhos pelos alunos bolsistas, bem como palestras sobre temas relacionados com a pesquisa, extensão e cultura; 3) Semana do DIVERSA; 4) Semanas Acadêmicas; 5) Eventos culturais; 6) Práticas Integrativas Complementares em Saúde. Promover a educação continuada docente através de palestras, rodas de conversa, reuniões presenciais e por videoconferência com profissionais renomados na área da saúde, educação, educação superior, pesquisa e extensão no Campus Passo Fundo</p> <p>[JUSTIFICATIVA] A Universidade tem como objetivo a produção e disseminação do conhecimento pelos estudos, pesquisas, observações, demandando, para isso, a organização de eventos técnico-científicos que envolvam o estudante, professor, pesquisador e comunidade. Proporcionar momentos de reflexão sobre a atuação docente na educação superior, seus conflitos, desafios e perspectivas, tanto em áreas mais específicas quanto em áreas de interesse geral e institucional</p> <p>[INDICADOR] Aquisição de passagens aéreas e terrestres</p> <p>[META] Adquirir 100% das passagens necessárias para a realização das atividades acadêmicas e administrativas do Campus</p>	<p>[Demanda] -</p>
<p>CPF090 - Gestão de material permanente do Campus Passo Fundo</p> <p>[DESCRIÇÃO] Prover materiais e equipamentos permanentes necessários ao funcionamento do Campus Passo Fundo. OBS.: valores incluídos em demanda, para fins de aquisição de equipamentos para uso nos laboratórios.</p> <p>[JUSTIFICATIVA] A aquisição de materiais e equipamentos permanentes é necessária para a organização adequada dos ambientes de trabalho acadêmico e administrativos, assim como para os espaços de convivência/interação dos estudantes, bem como áreas externas do Campus</p> <p>[INDICADOR] Aquisição de materiais permanentes</p> <p>[META] Adquirir 100% dos materiais e equipamentos permanentes necessários ao funcionamento do Campus Passo Fundo</p>	<p>[PLOA] 100.000,00</p> <p>[Demanda] 300.000,00</p>
<p>CPF091 - Calçadas cobertas dos Prédios Históricos I e II</p> <p>[DESCRIÇÃO] Reforma das calçadas dos Prédios Históricos I e II, tornando-as mais amplas e seguras para a comunidade acadêmica, bem como para os pacientes que são atendidos nos ambulatórios de ensino ali instalados. Junto à reforma, será instalada cobertura para abrigar alunos, servidores e pacientes da chuva</p> <p>[JUSTIFICATIVA] Os Prédios Históricos I e II são utilizados para aulas práticas pelos alunos da graduação e da pós-graduação, por meio do atendimento à população usuária do Sistema Único de Saúde - SUS, o que importa dizer que, diariamente, muitas pessoas circulam por esses prédios. Atualmente, a estrutura de calçadas em torno dos dois prédios é precária, com uma calçada muito estreita e irregular, gerando risco constante de quedas e acidentes, razão pela qual a calçada precisa ser ampliada, ficando mais larga, e reformada, ficando uniforme e com material antiderrapante. Além disso, a população que está aguardando atendimento nos ambulatórios ou ao sair das consultas, fica exposta às intempéries climáticas, o que torna um local bastante crítico em dias de chuva. Por essa razão, pretende-se também fazer a cobertura nos locais de calçada, para abrigar as pessoas da chuva, trazendo assim maior qualidade no atendimento prestado aos usuários do SUS</p> <p>[INDICADOR] Reforma de edificação já existente</p> <p>[META] Reforma de calçadas e colocação de cobertura em dois prédios históricos localizados no Campus Passo Fundo</p>	<p>[PLOA] -</p> <p>[Demanda] 300.000,00</p>
<p>CPF092 - Conserto da cratera (ao lado do estacionamento)</p> <p>[DESCRIÇÃO] Após fortes chuvas em Passo Fundo, abriu-se uma cratera no pátio, ao lado da saída do estacionamento, com aproximadamente 5 metros de profundidade. É necessária a contratação de empresa que execute o aterramento e restauração da área. OBS.: o conserto da cratera está previsto no projeto da obra da segunda etapa do RU, portanto, o respectivo valor foi retirado da demanda.</p> <p>[JUSTIFICATIVA] Após fortes chuvas ocorridas no Rio Grande do Sul, no primeiro semestre de 2024, abriu-se uma cratera no pátio do Campus Passo Fundo, ao lado da saída do estacionamento. A cratera possui em torno de 5 metros de profundidade, atualmente, está cercada com tapumes, para garantir a segurança dos transeuntes. Todavia, os tapumes são de madeira e vão se deteriorando ao longo do tempo, portanto, trata-se de demanda urgente que diz respeito à segurança de todos que circulam pelo Campus, considerando o risco de queda, com consequências potencialmente graves</p> <p>[INDICADOR] Reforma</p> <p>[META] Reforma/conserto de uma cratera junto ao pátio do Campus Passo Fundo</p>	<p>[PLOA] -</p> <p>[Demanda] 50.000,00</p>
<p>CPF093 - Ginásio Poliesportivo</p> <p>[DESCRIÇÃO] Construção de ginásio poliesportivo na área que será transferida do Exército Brasileira para a UFFS, com recursos a serem captados por meio de TED - emenda parlamentar</p> <p>[JUSTIFICATIVA] O ginásio poliesportivo é uma demanda importante, há muito tempo apresentada pelos estudantes do Campus. Além disso, é um espaço fundamental para a integração da comunidade acadêmica por meio do esporte, além de interagir com questões relativas à saúde e à qualidade de vida de estudantes e servidores</p> <p>[INDICADOR] Construção de edificação</p> <p>[META] Construção de um ginásio poliesportivo</p>	<p>[PLOA] -</p> <p>[Demanda] 3.000.000,00</p>
<p>CPF094 - Adequação das instalações preventivas de incêndio nos Prédios Histórico I, II e III</p> <p>[DESCRIÇÃO] Contratação de empresa especializada para executar a reforma dos Prédios Histórico I, II e III, quanto às instalações preventivas de incêndio, adequando-as à atual legislação</p> <p>[JUSTIFICATIVA] Os Prédios Históricos localizados no Campus Passo Fundo são edificações antigas que não possuem sistemas preventivos de incêndio que atendam às atuais exigências do Corpo de Bombeiros e demais órgãos fiscalizadores, portanto, para garantir a utilização segura destes prédios, é necessário reformar as instalações preventivas de incêndio. No contexto das reformas que estão sendo realizadas nos prédios dos Ambulatórios de Ensino do Campus Passo Fundo se faz necessária a colocação de hidrantes na quantidade exigida pela legislação</p> <p>[INDICADOR] Reforma de instalações preventivas de incêndio</p> <p>[META] Reforma das instalações preventivas de incêndio em 3 prédios</p>	<p>[PLOA] -</p> <p>[Demanda] 300.000,00</p>
<p>CPF095 - Reforma dos telhados dos Prédios Históricos I e II</p> <p>[DESCRIÇÃO] Execução de reforma dos telhados dos Prédios Históricos I e II, de forma a restaurar a estrutura danificada, sem agredir o patrimônio histórico</p> <p>[JUSTIFICATIVA] Os Prédios Históricos I e II estão sendo utilizados como ambulatórios de ensino, nos quais há o atendimento à população usuária do SUS, o que impacta na circulação diária, em dias úteis, de muitas pessoas da comunidade regional e acadêmica, uma vez que os alunos da UFFS fazem atividades práticas de ensino nos ambulatórios. Como trata-se de prédios históricos, embora suas fachadas e áreas internas tenham sido reformadas, os telhados permanecem bastante danificados em razão da ação do tempo, motivo pelo qual precisam ser reformados, primando por manter instalações adequadas para as atividades práticas acadêmicas e os atendimentos de saúde à população</p> <p>[INDICADOR] Reforma de telhados</p> <p>[META] Reforma de telhados de 2 prédios históricos</p>	<p>[PLOA] -</p> <p>[Demanda] 600.000,00</p>
<p>CPF096 - Reforma Prédio Histórico III</p> <p>[DESCRIÇÃO] Restauração e reforma completa do Prédio Histórico III - prédio que está na área que está tramitando junto à SPU, para passar a propriedade do Exército para a UFFS. Para a execução dessa demanda, a primeira alternativa é a utilização de recursos da Lei de incentivo à cultura; Caso não se efetive essa hipótese, a segunda opção é a obtenção de recursos por meio de TED</p> <p>[JUSTIFICATIVA] O Prédio Histórico III está com o processo de transmissão de propriedade para a UFFS em trâmite, então, quando findar esse processo, o prédio precisará ser reformado para utilização em novos cursos a serem oferecidos pelo Campus Passo Fundo, bem como na ampliação de estruturas relacionadas ao curso já existente</p> <p>[INDICADOR] Reforma completa de Prédio Histórico</p> <p>[META] Reforma completa de 1 Prédio Histórico</p>	<p>[PLOA] -</p> <p>[Demanda] 5.000.000,00</p>
<p>CPF097 - Central de Resíduos</p> <p>[DESCRIÇÃO] Construção de edificação destinada à utilização como Central de Resíduos do Campus, para acondicionar os resíduos de laboratórios de acordo com a legislação que regulamenta a matéria</p> <p>[JUSTIFICATIVA] O Campus Passo Fundo possui uma significativa estrutura de laboratórios, os quais estão instalados junto ao Bloco A. Tais laboratórios utilizam produtos inflamáveis, reagentes e de uso controlado. Para atender à legislação que regulamenta o adequado armazenamento e descarte desses materiais, é necessário construir uma central de resíduos, tal qual ocorre nos demais <i>campi</i> da UFFS que possuem laboratórios</p> <p>[INDICADOR] Construção de edificação</p>	<p>[PLOA] -</p> <p>[Demanda] 500.000,00</p>

[META] Construção de uma edificação	
CRE001 - Operação e Funcionamento do Campus Realeza [DESCRIÇÃO] Realizar a aquisição de materiais de uso geral para todas as atividades do Campus, sendo itens classificados como não específicos, bem como materiais destinados à atuação da brigada de incêndio. Promover acordos de cooperação e parcerias institucionais, apoiar o desenvolvimento de oficinas, pesquisas e projetos diversos. Implementar ações voltadas à saúde e bem-estar dos servidores. Fomentar projetos em andamento, disponibilizar soluções de Tecnologia da Informação (hardware e software) que apoiem o desenvolvimento das atividades acadêmicas e administrativas. Executar, ainda, outras ações de gestão que atendam às demandas do Campus e estejam alinhadas com suas diretrizes administrativas, atuando com foco na economicidade, sustentabilidade e segurança nas práticas administrativas. [JUSTIFICATIVA] Assegurar o pleno funcionamento do Campus, atendendo às demandas cotidianas de natureza geral, bem como viabilizar pequenos investimentos por meio da conversão de recursos de custeio em capital. A ação visa garantir uma gestão participativa, planejada e orientada ao desenvolvimento contínuo da infraestrutura, das atividades acadêmicas e administrativas do Campus. [INDICADOR] Crescimento e desenvolvimento do Campus Realeza [META] Empenhar e usufruir 100% do recurso do desconcentrado do campus, através do atendimento das necessidades por materiais para desenvolvimento das atividades e promover a adaptação da antiga cantina, reorganizando ambientes e expandindo áreas de interação e lazer	[PLOA] 80.112,11 [Demanda] -
CRE002 - Recursos FORDHOV - Gestão do Hospital Veterinário [DESCRIÇÃO] Manter o atendimento do Hospital Veterinário fornecendo estrutura e aquisição de materiais necessários para desenvolvimento das atividades/prestação de serviço. Participação no Fórum dos Hospitais Veterinários [JUSTIFICATIVA] Através da SUHVU a UFFS integra o conjunto de Instituições Federais de Ensino Superior que compõe o FORDHOV, desde 2012. Através do FORDHOV, a SUHVU recebe recursos do MEC especialmente destinados aos HVUs das IFES. A participação anual nos encontros do FORDHOV e a realização de duas auditorias por ano, entretanto, são condições obrigatórias para o recebimento dos recursos supracitados. A Comissão de Investimentos do FORDHOV tem a finalidade de justificar a implementação do aporte financeiro destinado pelo MEC aos HVU das IFES, bem como buscar alternativas para a ampliação de tais recursos. Portanto, a participação nesta Comissão do FORDHOV coaduna com os trabalhos de gestão e administração da Superintendência da SUHVU, a ampliação dos recursos ao FORDHOV reflete na destinação de maiores recursos à SUHVU-UFFS [INDICADOR] Oferecer atendimentos clínicos diversos aos animais [META] Realizar o mínimo 500 atendimentos subdivididos em gerais, cirurgias, consultas oftalmológicas, neurológicas, ortopédicas e oncológicas	[PLOA] 233.089,00 [Demanda] -
CRE003 - Auxílios Ressarcimento aos Servidores [DESCRIÇÃO] Ressarcimento aos servidores quanto a taxas de inscrição para eventos científicos [JUSTIFICATIVA] Incentivar a participação dos servidores em eventos científicos é fundamental para o fortalecimento da pesquisa, do ensino e da extensão no âmbito institucional. O ressarcimento das taxas de inscrição contribui diretamente para a qualificação técnica e acadêmica do corpo funcional, promovendo a atualização de conhecimentos, o intercâmbio de experiências e a divulgação das produções científicas vinculadas ao Campus. Tal ação alinha-se às políticas de valorização do servidor e ao compromisso com a excelência institucional. [INDICADOR] Número de servidores beneficiados com ressarcimento de taxas de inscrição em eventos científicos. [META] Beneficiar ao menos 15 servidores ao longo do exercício (ano), com ressarcimento parcial ou total das taxas de inscrição, conforme disponibilidade orçamentária.	[PLOA] 15.969,83 [Demanda] -
CRE004 - Consumíveis: Clínica Escola de Nutrição [DESCRIÇÃO] Aquisição de insumos, mobiliários e equipamentos necessários para as atividades da clínica [JUSTIFICATIVA] A Clínica Escola atua desde 2014 disponibilizando serviços de forma gratuita à população local regional com o objetivo do Curso de Nutrição de qualificar as discentes do curso na área clínica e ao mesmo tempo poder oferecer ao público atendimentos de qualidade que possibilitem melhora na qualidade de vida das pessoas acometidas por alguma patologia. Os atendimentos registrados em 2024 somaram 98 novas consultas/pacientes e o total desde 2014 é de aproximadamente 12.513 atendimentos prestados [INDICADOR] Disponibilizar atendimentos nutricionais a população local e regional [META] Disponibilizar o mínimo de 100 atendimentos novos e reconsultas que forem necessárias conforme a necessidade do paciente. Promover a formação discente em estágio clínico e projetos de extensão	[PLOA] 5.000,00 [Demanda] -
CRE005 - Consumíveis: Laboratórios [DESCRIÇÃO] Aquisição de materiais/equipamentos/EPIs e serviços Laboratoriais, específicos para atendimento das aulas dos cursos de graduação e pós-graduação do Campus. Desenvolvimento de projetos de pesquisas e extensão, TCC e outras atividades relacionadas a gestão da CLAB-RE. Adequações em espaços internos [JUSTIFICATIVA] Garantir a infraestrutura adequada para o desenvolvimento das aulas práticas dos cursos de graduação e pós-graduação, bem como o suporte a projetos de pesquisa, extensão, Trabalhos de Conclusão de Curso (TCC) e demais atividades acadêmicas vinculadas à gestão da Coordenação de Laboratórios de Referência (CLAB-RE). A aquisição de materiais, equipamentos, EPIs e serviços especializados é essencial para a segurança, qualidade do ensino e a produção científica. Além disso, intervenções e adequações em espaços internos são necessárias para manter ambientes laboratoriais funcionais, seguros e compatíveis com as normas técnicas e sanitárias vigentes. [INDICADOR] Atender aos componentes práticos nos laboratórios [META] Disponibilizar materiais necessários para realização de 80 aulas práticas; Promover adequações em ao menos 1 laboratório	[PLOA] 43.000,00 [Demanda] -
CRE006 - Consumíveis: Áreas Experimentais [DESCRIÇÃO] Aquisição de insumos agrícolas, materiais/equipamentos/EPIs e serviços específicos para as Áreas Experimentais, para atendimento aos CCRs que a utilizam. Desenvolvimento de projetos institucionais e parcerias com outras instituições. Continuidade/implantação/expansão de áreas para ensino, pesquisa e extensão [JUSTIFICATIVA] As Áreas Experimentais do Campus são fundamentais para a formação prática dos estudantes e o desenvolvimento de projetos de pesquisa e extensão vinculados aos Cursos de Ciências Rurais (CCRs). A aquisição de insumos agrícolas, equipamentos, materiais, EPIs e a contratação de serviços específicos visa garantir a execução qualificada das atividades acadêmicas, o fortalecimento de projetos institucionais e a ampliação de parcerias com outras instituições. Além disso, a continuidade, implantação e expansão das áreas experimentais são estratégicas para consolidar ambientes formativos e produtivos, alinhados às demandas do ensino aplicado e das políticas de inovação e desenvolvimento sustentável. [INDICADOR] Número de ações de aquisição, manutenção ou expansão realizadas nas Áreas Experimentais em apoio ao ensino, pesquisa e extensão. [META] Executar ao menos 8 ações relacionadas à aquisição de insumos, materiais, EPIs ou serviços, e à implantação, manutenção ou expansão de no mínimo 2 áreas experimentais ao longo do exercício	[PLOA] 30.000,00 [Demanda] -
CRE007 - Investimentos [DESCRIÇÃO] Aquisição de mobiliário (não padrão) e equipamentos em geral para atendimento dos setores e cursos do Campus [JUSTIFICATIVA] A adequação dos ambientes administrativos e acadêmicos depende da disponibilidade de mobiliário e equipamentos compatíveis com as especificidades de cada setor e curso ofertado no Campus. A aquisição de itens não padronizados - aqueles que não estão previstos em atas ou modelos institucionais regulares - é necessária para atender particularidades técnicas, ergonômicas ou pedagógicas que não são supridas pelos bens de uso comum. Essa ação visa melhorar as condições de trabalho dos servidores, otimizar a infraestrutura de ensino e garantir a funcionalidade dos espaços institucionais. [INDICADOR] Quantidade de setores e cursos beneficiados com mobiliário e equipamentos adquiridos. [META] Adquirir os mobiliários e equipamentos necessários para estruturação e organização de espaços diversos	[PLOA] 55.000,00 [Demanda] -
CRE008 - Serviços de terceiros - PJ [DESCRIÇÃO] Atendimento de serviços diversos classificados como não continuados. [JUSTIFICATIVA] A execução de atividades acadêmicas, administrativas, científicas e extensionistas no Campus demanda a contratação de serviços esporádicos, classificados como não continuados, para viabilizar eventos, práticas laboratoriais, ações institucionais e demais necessidades pontuais. Entre esses serviços estão incluídos, por exemplo, a oferta de <i>coffee-break</i> em eventos institucionais, análises laboratoriais de solo para suporte a projetos de ensino, pesquisa e extensão, além de outros serviços técnicos especializados de curta duração. Essa ação garante a agilidade no atendimento das demandas específicas e contribui para a qualidade e efetividade das atividades desenvolvidas no âmbito do Campus.	[PLOA] 6.956,48 [Demanda] -

<p>[INDICADOR] Promover o crescimento e desenvolvimento do Campus Realeza</p> <p>[META] Atender à demanda de coffee break aos principais eventos institucionais com recursos pré-definidos; Investir em pelo menos 1 ação maior que promova a saúde do servidor; Atendimentos pontuais de serviços diversos PJ.</p>	
<p>CRE009 - Consumíveis: Jardim Botânico</p> <p>[DESCRIÇÃO] Realizar aquisição de mudas/plantas, adubos, vasos e demais insumos e materiais necessários a estruturação do jardim botânico no Campus Realeza.</p> <p>[JUSTIFICATIVA] A implantação e estruturação do Jardim Botânico no Campus Realeza visa promover a conservação da biodiversidade, o desenvolvimento de atividades educativas, científicas e culturais, bem como a integração entre ensino, pesquisa, extensão e sustentabilidade ambiental. A aquisição de mudas, plantas ornamentais e nativas, adubos, vasos, ferramentas e demais insumos é essencial para a formação e manutenção da coleção vegetal, criação de ambientes temáticos e suporte às práticas acadêmicas dos cursos vinculados às Ciências Biológicas e Agrárias. A iniciativa também contribui para a formação ambiental da comunidade acadêmica e para o fortalecimento de políticas institucionais voltadas à sustentabilidade.</p> <p>[INDICADOR] Quantidade de itens adquiridos para composição e manutenção do Jardim Botânico</p> <p>[META] Adquirir no mínimo 50 itens (entre mudas, plantas, vasos, adubos e insumos diversos) para a estruturação do Jardim Botânico ao longo do exercício.</p>	<p>[PLOA] 10.000,00</p> <p>[Demanda] -</p>
<p>CRE010 - Programa de Aprimoramento Profissional em Medicina Veterinária (PAPMV)</p> <p>[DESCRIÇÃO] Pagamento de bolsas para acadêmicos do Curso de pós-graduação na forma de treinamento em serviço, na área de medicina Veterinária - Programa de Aprimoramento Profissional em Medicina Veterinária (PAPMV). Constituído por atividades práticas e discussões de casos com carga horária de 40 horas semanais, destinado a médicos veterinários. Com ênfase em áreas específicas de acordo com projeto, a serem executadas nas dependências da Superintendência Unidade Hospitalar veterinária Universitária (SUHVU), Campus Realeza da universidade Federal da Fronteira Sul. Os alunos deverão ter dedicação e participação em todas as atividades programadas, e farão jus a percepção de bolsa mensal no valor de 80% da bolsa de mestrado, oriunda de orçamento institucional</p> <p>[JUSTIFICATIVA] O Aprimorando complementará a formação acadêmica dos graduados em Medicina Veterinária, possibilitando aperfeiçoamento em área específica do exercício profissional, mediante programa de atividades práticas, desenvolvidas junto aos setores da Superintendência Unidade Hospitalar Veterinária Universitária (SUHVU) - Campus Realeza - PR. Os Programas de Aprimoramento são orientados pelos princípios e diretrizes do Conselho Federal de Medicina Veterinária (CFMV), a partir das necessidades e realidades locais. Visa favorecer a inserção qualificada dos jovens profissionais no mercado de trabalho. A escolha das áreas de formação para os Aprimorandos levou em consideração as áreas de maior procura por serviços Médicos Veterinários na SUHVU nos últimos anos e a formação do corpo docente</p> <p>[INDICADOR] Serão indicadores as matrículas e as ações executadas durante o ano de 2025, com pretensão de 05 (cinco) alunos, sendo um por área ofertada no período. Outros indicadores serão os números de atendimentos e serviços prestados nos setores de atuação dos aprimorandos em relatório anual da SUHVU</p> <p>[META] Capacitar 05 médicos veterinários, aprimorando-os a fim de torná-los aptos a realizar diagnósticos, tratamento e formas de controle das enfermidades que acometem os animais, participando ativamente na melhoria da qualidade de vida dos pacientes, contribuindo com a manutenção da saúde única e a promoção do desenvolvimento socioeconômico e tecnológico da região sudoeste do Paraná</p>	<p>[PLOA] -</p> <p>[Demanda] 92.400,00</p>
<p>CRE011 - Convênio Prefeitura Obra</p> <p>[DESCRIÇÃO] Construção/ continuidade da obra Centro Vocacional Tecnológico (CVT)</p> <p>[JUSTIFICATIVA] A ação refere-se à execução da obra do Centro Vocacional Tecnológico (CVT), viabilizada por meio de repasse financeiro da Prefeitura Municipal de Realeza ao Campus Realeza. O CVT será uma unidade voltada ao ensino, pesquisa e extensão, com foco em inovação na gestão pública. Sua missão é transformar a maneira como as administrações públicas municipais da região Sudoeste do Paraná enfrentam desafios relacionados à gestão de recursos, por meio da capacitação de gestores, fortalecimento de processos administrativos e desenvolvimento de políticas públicas inovadoras, adaptadas às realidades locais. O espaço busca ainda fomentar parcerias institucionais e fortalecer a atuação do Campus como polo de inovação regional.</p> <p>[INDICADOR] Percentual de execução física da obra do CVT (com base no cronograma físico-financeiro).</p> <p>[META] Alcançar no mínimo 70% de execução física da obra do Centro Vocacional Tecnológico até o final do exercício, conforme o planejamento técnico e os recursos disponíveis.</p>	<p>[PLOA] 200.000,00</p> <p>[Demanda] -</p>
<p>CRE060 - Transporte</p> <p>[DESCRIÇÃO] Atendimento com transporte para execução de atividades administrativas, acadêmicas, eventos, reuniões e outras atividades que necessitem, para servidores, colaboradores, discentes (viagens de estudos)</p> <p>[JUSTIFICATIVA] Proporcionar a realização de viagens para formação curricular, viagens para desenvolvimento de trabalhos diversos, para servidores, colaboradores e discentes</p> <p>[INDICADOR] Empenho do valor proposto</p> <p>[META] Executar 100% do valor planejado em Transporte</p>	<p>[PLOA] 102.751,58</p> <p>[Demanda] -</p>
<p>CRE070 - Diárias</p> <p>[DESCRIÇÃO] Atendimento com Diárias para servidores e colaboradores na participação de eventos, atividades administrativas, acadêmicas e demais atividades que necessitem</p> <p>[JUSTIFICATIVA] Proporcionar pernoite e alimentação aos servidores e colaboradores quando solicitados para participação de reuniões, treinamentos, bancas, entre algumas atividades</p> <p>[INDICADOR] Empenho do valor proposto</p> <p>[META] Executar 100% do valor planejado em Diárias</p>	<p>[PLOA] 46.400,00</p> <p>[Demanda] -</p>
<p>CRE080 - Passagens</p> <p>[DESCRIÇÃO] Atendimento com Passagens para servidores e colaboradores na participação de eventos, atividades administrativas, acadêmicas e demais atividades que necessitem</p> <p>[JUSTIFICATIVA] Proporcionar o deslocamento de servidor e colaborador para eventos, participação em semanas acadêmicas, bancas, treinamentos, entre algumas atividades</p> <p>[INDICADOR] Empenho do valor proposto</p> <p>[META] Executar 100% do valor planejado em Passagens</p>	<p>[PLOA] 23.100,00</p> <p>[Demanda] -</p>
<p>DCS001 - Gestão da Unidade</p> <p>[DESCRIÇÃO] Despesas com diárias da DCS</p> <p>[JUSTIFICATIVA] Prover os servidores da unidade com materiais de expediente, recursos para diárias e passagens, equipamentos e programas de computador necessários ao desenvolvimento das atividades diárias Aderência ao PDI 2025-2032: Objetivo TET.O1: Fortalecer a visibilidade e imagem Institucional da UFFS; TET.O2: Promover a Transparência e o Acesso à Informação; TET.O3: Integrar a UFFS com a Comunidade Local e Regional; TET.O5: Fortalecer a Gestão da Comunicação Institucional; TET.O6: Estimular a Participação da Comunidade Acadêmica nas Ações de Comunicação.; TET.O7: Qualificar as estratégias de divulgação da Universidade, adequadas à comunidade regional diretamente relacionada aos <i>campi</i>; TET.O8: Ampliar e melhorar o alcance da comunicação institucional dos <i>campi</i>, levando a UFFS a todos os espaços da sociedade local, regional, nacional e internacional; TET.O9: Promover a popularização da ciência e ampliar as ações de divulgação científica para a comunidade acadêmica, interna e externa e TET.O11: Fortalecer a comunicação extensionista da UFFS com a comunidade interna e externa, com foco na transparência, na acessibilidade e no diálogo.</p> <p>[INDICADOR] Viagens realizadas</p> <p>[META] Atender 100% das viagens necessárias para o acompanhamento das atividades da DCS</p>	<p>[PLOA] -</p> <p>[Demanda] 20.000,00</p>
<p>DCS001 - Gestão da Unidade</p> <p>[DESCRIÇÃO] Despesas com passagens da DCS</p> <p>[JUSTIFICATIVA] Prover os servidores da unidade com materiais de expediente, recursos para diárias e passagens, equipamentos e programas de computador necessários ao desenvolvimento das atividades diárias Aderência ao PDI 2025-2032: Objetivo TET.O1: Fortalecer a visibilidade e imagem Institucional da UFFS; TET.O2: Promover a Transparência e o Acesso à Informação; TET.O3: Integrar a UFFS com a Comunidade Local e Regional; TET.O5: Fortalecer a Gestão da Comunicação Institucional; TET.O6: Estimular a Participação da Comunidade Acadêmica nas Ações de Comunicação.; TET.O7: Qualificar as estratégias de divulgação da Universidade, adequadas à comunidade regional diretamente relacionada aos <i>campi</i>; TET.O8: Ampliar e melhorar o alcance da comunicação</p>	<p>[PLOA] -</p> <p>[Demanda] 20.000,00</p>

<p>institucional dos <i>campi</i>, levando a UFFS a todos os espaços da sociedade local, regional, nacional e internacional; TET.O9: Promover a popularização da ciência e ampliar as ações de divulgação científica para a comunidade acadêmica, interna e externa e TET.O11: Fortalecer a comunicação extensionista da UFFS com a comunidade interna e externa, com foco na transparência, na acessibilidade e no diálogo.]</p> <p>[INDICADOR] Viagens realizadas]</p> <p>[META] Atender 100% das viagens necessárias para o acompanhamento das atividades da DCS</p>	
<p>DCS001 - Gestão da Unidade]</p> <p>[DESCRIÇÃO] Despesas com softwares utilizados pela comunicação]</p> <p>[JUSTIFICATIVA] Prover os servidores da unidade com materiais de expediente, recursos para diárias e passagens, equipamentos e programas de computador necessários ao desenvolvimento das atividades diárias Aderência ao PDI 2025-2032: Objetivo TET.O1: Fortalecer a visibilidade e imagem Institucional da UFFS; TET.O2: Promover a Transparência e o Acesso à Informação; TET.O3: Integrar a UFFS com a Comunidade Local e Regional; TET.O5: Fortalecer a Gestão da Comunicação Institucional; TET.O6: Estimular a Participação da Comunidade Acadêmica nas Ações de Comunicação.; TET.O7: Qualificar as estratégias de divulgação da Universidade, adequadas à comunidade regional diretamente relacionada aos <i>campi</i>; TET.O8: Ampliar e melhorar o alcance da comunicação institucional dos <i>campi</i>, levando a UFFS a todos os espaços da sociedade local, regional, nacional e internacional; TET.O9: Promover a popularização da ciência e ampliar as ações de divulgação científica para a comunidade acadêmica, interna e externa e TET.O11: Fortalecer a comunicação extensionista da UFFS com a comunidade interna e externa, com foco na transparência, na acessibilidade e no diálogo.]</p> <p>[INDICADOR] Licenças adquiridas]</p> <p>[META] Atender 100% dos softwares necessários para o desenvolvimento das atividades da DCS</p>	<p>[PLOA] 33.000,00</p> <p>[Demanda] 55.000,00</p>
<p>DCS002 - Gestão Institucional]</p> <p>[DESCRIÇÃO] Despesas com publicidade institucional nos seis <i>campi</i>]</p> <p>[JUSTIFICATIVA] Promover o fortalecimento da publicidade institucional, consolidando a imagem da UFFS como instituição de ensino pública, gratuita e de qualidade, por meio de ações de divulgação que envolvam toda a comunidade universitária. Publicidade institucional. Aderência ao PDI 2025-2032: objetivos TET.O1: Fortalecer a visibilidade e imagem Institucional da UFFS; TET.O2: Promover a Transparência e o Acesso à Informação; TET.O3: Integrar a UFFS com a Comunidade Local e Regional; TET.O6: Estimular a Participação da Comunidade Acadêmica nas Ações de Comunicação; TET.O7: Qualificar as estratégias de divulgação da Universidade, adequadas à comunidade regional diretamente relacionada aos <i>campi</i>; TET.O8: Ampliar e melhorar o alcance da comunicação institucional dos <i>campi</i>, levando a UFFS a todos os espaços da sociedade local, regional, nacional e internacional; TET.O9: Promover a popularização da ciência e ampliar as ações de divulgação científica para a comunidade acadêmica, interna e externa e TET.O12: Divulgar e dar visibilidade aos projetos de extensão e cultura da UFFS, com foco no impacto social e na relevância para a comunidade.]</p> <p>[INDICADOR] Anúncios veiculados em mídias]</p> <p>[META] Atender 100% das despesas de publicidade necessárias para a divulgação das campanhas de ingresso na institucional nos seis <i>campi</i> da UFFS</p>	<p>[PLOA] 50.000,00</p> <p>[Demanda] 100.000,00</p>
<p>DCS003 - Gestão da Comunicação Visual Institucional]</p> <p>[DESCRIÇÃO] Despesas para atender a consolidação da imagem institucional através dos serviços gráficos como instituição de ensino pública, gratuita e de qualidade]</p> <p>[JUSTIFICATIVA] Consolidar através dos serviços gráficos a imagem da UFFS como instituição de ensino pública, gratuita e de qualidade Aderência ao PDI 2025-2032: objetivos TET.O1: Fortalecer a visibilidade e imagem Institucional da UFFS; TET.O3: Integrar a UFFS com a Comunidade Local e Regional; TET.O8: Ampliar e melhorar o alcance da comunicação institucional dos <i>campi</i>, levando a UFFS a todos os espaços da sociedade local, regional, nacional e internacional; TET.O9: Promover a popularização da ciência e ampliar as ações de divulgação científica para a comunidade acadêmica, interna e externa; TET.O11: Fortalecer a comunicação extensionista da UFFS com a comunidade interna e externa, com foco na transparência, na acessibilidade e no diálogo; e TET.O12: Divulgar e dar visibilidade aos projetos de extensão e cultura da UFFS, com foco no impacto social e na relevância para a comunidade.]</p> <p>[INDICADOR] Material gráfico produzido (flyers, banners)]</p> <p>[META] Atender 100% das despesas com materiais gráficos e peças publicitárias para divulgação da UFFS</p>	<p>[PLOA] 369.442,69</p> <p>[Demanda] 550.000,00</p>
<p>GABINETE001 - Gestão da mobilidade institucional do Gabinete]</p> <p>[DESCRIÇÃO] Permitir a participação em eventos institucionais e acadêmicos relevantes e estratégicos]</p> <p>[JUSTIFICATIVA] O recurso destinado a passagens é de fundamental importância para atender às demandas da gestão, viabilizando o cumprimento das ações previstas no PDI UFFS 2025-2032 e normativos de planejamento institucional.] Aderência ao PPA 2024-2027: contempla os 4 objetivos e 3 eixos estratégicos previstos.] Relação com os indicadores da Avaliação Institucional 2024: 1) Planejamento e Avaliação Institucional; 2) Desenvolvimento Institucional; 3) Políticas Acadêmicas; e 4) Políticas de Gestão.] Aderência ao PDI UFFS 2025-2032: especialmente ao Eixo IV - Estrutura Administrativa e Gestão - e ao Eixo VII - Estruturantes Transversais.] Aderência ao Plano Novo Viver Sem Limite: abrangendo os Eixos I, II e III.]</p> <p>[INDICADOR] Atende os deslocamentos do pessoal do Gabinete, nos eventos e compromissos oficiais. Para tal serão necessárias aproximadamente 60 passagens nacionais e 12 internacionais]</p> <p>[META] 90% das demandas</p>	<p>[PLOA] 147.947,47</p> <p>[Demanda] -</p>
<p>GABINETE001 - Gestão da mobilidade institucional do Gabinete]</p> <p>[DESCRIÇÃO] Permitir a participação em eventos institucionais e acadêmicos relevantes e estratégicos. Participação nas reuniões mensais da Andifes, visitas aos <i>campi</i>, participação em formaturas]</p> <p>[JUSTIFICATIVA] O recurso destinado a passagens é de fundamental importância para atender às demandas da gestão, viabilizando o cumprimento das ações previstas no PDI UFFS 2025-2032 e normativos de planejamento institucional.] Aderência ao PPA 2024-2027: contempla os 4 objetivos e 3 eixos estratégicos previstos.] Relação com os indicadores da Avaliação Institucional 2024: 1) Planejamento e Avaliação Institucional; 2) Desenvolvimento Institucional; 3) Políticas Acadêmicas; e 4) Políticas de Gestão.] Aderência ao PDI UFFS 2025-2032: especialmente ao Eixo IV - Estrutura Administrativa e Gestão - e ao Eixo VII - Estruturantes Transversais.] Aderência ao Plano Novo Viver Sem Limite: abrangendo os Eixos I, II e III.]</p> <p>[INDICADOR] 110 eventos nacionais; 15 internacionais. Aproximadamente 220 diárias]</p> <p>[META] 90% das demandas</p>	<p>[PLOA] 136.809,35</p> <p>[Demanda] -</p>
<p>GABINETE001 - Gestão da mobilidade institucional do Gabinete]</p> <p>[DESCRIÇÃO] Permitir o deslocamento da equipe do Gabinete para os <i>campi</i> e outras atividades oficiais, bem como em eventos, com uso de transporte terceirizado]</p> <p>[JUSTIFICATIVA] O recurso destinado a passagens é de fundamental importância para atender às demandas da gestão, viabilizando o cumprimento das ações previstas no PDI UFFS 2025-2032 e normativos de planejamento institucional.] Aderência ao PPA 2024-2027: contempla os 4 objetivos e 3 eixos estratégicos previstos.] Relação com os indicadores da Avaliação Institucional 2024: 1) Planejamento e Avaliação Institucional; 2) Desenvolvimento Institucional; 3) Políticas Acadêmicas; e 4) Políticas de Gestão.] Aderência ao PDI UFFS 2025-2032: especialmente ao Eixo IV - Estrutura Administrativa e Gestão - e ao Eixo VII - Estruturantes Transversais.] Aderência ao Plano Novo Viver Sem Limite: abrangendo os Eixos I, II e III.]</p> <p>[INDICADOR] 25 deslocamentos]</p> <p>[META] 100% das demandas</p>	<p>[PLOA] 23.000,00</p> <p>[Demanda] -</p>
<p>GABINETE001 - Gestão das atividades e serviços do Gabinete do Reitor (Sugestão de materiais)]</p> <p>[DESCRIÇÃO] Prover a equipe com os materiais necessários para as atividades cotidianas]</p> <p>[JUSTIFICATIVA] Esta ação se justifica, tendo em vista a necessidade de impressões de documentos, bem como de materiais de consumo utilizados nas tarefas cotidianas do gabinete. Aderência ao PDI UFFS 2025-2032]</p> <p>[INDICADOR] Papel para impressora e diferentes materiais de uso cotidiano]</p> <p>[META] 100% das demandas</p>	<p>[PLOA] 1.113,79</p> <p>[Demanda] -</p>
<p>GABINETE002 - Gestão da mobilidade das comissões investigativas e processantes]</p> <p>[DESCRIÇÃO] Deslocamento para realização de diligências, oitivas ou outros procedimentos relacionados aos processos correccionais da UFFS]</p> <p>[JUSTIFICATIVA] Garantir os trabalhos oitivas presenciais e diligências in loco das comissões investigativas ou processantes Aderência ao PPA 2024-2027: Eixo: Desenvolvimento social e garantia de direitos; Objetivos estratégicos do eixo 1 - desenvolvimento social e garantia de direitos. Aderência ao Plano Novo Viver sem Limite: Eixos de Atuação: Enfrentamento ao Capacitismo e à Violência Aderência ao PDI UFFS 2025-2032: especialmente ao Eixo IV - Estrutura Administrativa e Gestão Relação com os indicadores da Avaliação Institucional 2025 no eixo 4) Políticas de Gestão.]</p>	<p>[PLOA] 4.500,00</p> <p>[Demanda] -</p>

[INDICADOR] 3 deslocamentos entre os campi		
[META] 100% das demandas		
GABINETE002 - Gestão da mobilidade das comissões investigativas e processantes		
[DESCRIÇÃO] Deslocamento para realização de diligências, oitivas ou outros procedimentos relacionados aos processos correccionais da UFFS		[PLOA] 3.500,00
[JUSTIFICATIVA] Garantir os trabalhos oitivas presenciais e diligências in loco das comissões investigativas ou processantes Aderência ao PPA 2024-2027: Eixo: Desenvolvimento social e garantia de direitos; Objetivos estratégicos do eixo 1 - desenvolvimento social e garantia de direitos. Aderência ao Plano Novo Viver sem Limite: Eixos de Atuação: Enfrentamento ao Capacitismo e à Violência Aderência ao PDI UFFS 2025-2032: especialmente ao Eixo IV - Estrutura Administrativa e Gestão Relação com os indicadores da Avaliação Institucional 2025 no eixo 4) Políticas de Gestão.		[Demanda] -
[INDICADOR] 3 deslocamentos entre os campi		
[META] 100% das demandas		
GABINETE002 - Gestão da mobilidade institucional da corregedoria		
[DESCRIÇÃO] Participar em eventos institucionais estratégicos		[PLOA] 10.000,00
[JUSTIFICATIVA] Os eventos externos se justificam pela busca de novos conhecimentos e uniformização de procedimentos junto a outras unidades correccionais e CGU. Aderência ao PPA 2024-2027: Eixo: Desenvolvimento social e garantia de direitos; Objetivos estratégicos do eixo 1 - desenvolvimento social e garantia de direitos. Aderência ao Plano Novo Viver sem Limite: Eixos de Atuação: Enfrentamento ao Capacitismo e à Violência Aderência ao PDI UFFS 2025-2032: especialmente ao Eixo IV - Estrutura Administrativa e Gestão Relação com os indicadores da Avaliação Institucional 2025 no eixo 4) Políticas de Gestão.		[Demanda] -
[INDICADOR] Participação do corregedor do encontro regional de unidades correccionais. Participação do corregedor e da secretária no encontro nacional de unidades correccionais		
[META] 100% das demandas		
GABINETE002 - Gestão da mobilidade institucional da corregedoria		
[DESCRIÇÃO] Participar em eventos institucionais estratégicos		[PLOA] 8.000,00
[JUSTIFICATIVA] Os eventos externos se justificam pela busca de novos conhecimentos e uniformização de procedimentos junto a outras unidades correccionais e CGU. Os eventos internos se justificam na necessidade de ampliação do conhecimento dos quadros da CPPAD e a disseminação das ações de prevenção e operacionais da Corregedoria Geral na UFFS Aderência ao PPA 2024-2027: Eixo: Desenvolvimento social e garantia de direitos; Objetivos estratégicos do eixo 1 - desenvolvimento social e garantia de direitos. Aderência ao Plano Novo Viver sem Limite: Eixos de Atuação: Enfrentamento ao Capacitismo e à Violência Aderência ao PDI UFFS 2025-2032: especialmente ao Eixo IV - Estrutura Administrativa e Gestão Relação com os indicadores da Avaliação Institucional 2025 no eixo 4) Políticas de Gestão.		[Demanda] -
[INDICADOR] 1 encontro regional de unidades correccionais, promovido pela CGU; 1 encontro nacional de unidades correccionais, promovido pela CGU; 5 deslocamentos para visitas nos campi da UFFS		
[META] 90% das demandas		
GABINETE003 - Gestão da mobilidade institucional da Procuradoria Jurídica		
[DESCRIÇÃO] Manter as atividades relacionadas ao aprimoramento e à atualização jurídica que são realizadas em encontros durante o ano nas Reuniões Técnicas da Procuradoria-Geral Federal e nos Fóruns dos Procuradores-Chefes		[PLOA] 9.000,00
[JUSTIFICATIVA] Esta ação se justifica pela consolidação do papel deste órgão na consultoria e no assessoramento à UFFS e suas autoridades. Aderência ao PPA 2024-2027: Objetivo 0362 - Realizar estudos, levantamentos estatísticos, exames e avaliações para a Educação Superior, buscando ampliar a representação da diversidade, o aprimoramento contínuo dos instrumentos e a disseminação das informações de forma a oferecer subsídios que contribuam para a indução da melhoria do ensino ofertado. Relação com os indicadores da Avaliação Institucional 2024: Eixo 4 - Políticas de Gestão. Aderência ao PDI UFFS 2025-2032: Eixo IV - Estrutura Administrativa e Gestão.		[Demanda] -
[INDICADOR] Possibilitar a participação dos procuradores federais nas Reuniões Técnicas da Procuradoria-Geral Federal e nos Fóruns dos Procuradores-Chefes		
[META] 100% das demandas		
GABINETE003 - Gestão da mobilidade institucional da Procuradoria Jurídica		
[DESCRIÇÃO] Manter as atividades relacionadas ao aprimoramento e à atualização jurídica que são realizadas em encontros durante o ano nas Reuniões Técnicas das Procuradoria-Geral Federal e nos Fóruns dos Procuradores-Chefes		[PLOA] 10.000,00
[JUSTIFICATIVA] Esta ação se justifica pela consolidação do papel deste órgão na consultoria e no assessoramento à UFFS e suas autoridades. Aderência ao PPA 2024-2027: Objetivo 0362 - Realizar estudos, levantamentos estatísticos, exames e avaliações para a Educação Superior, buscando ampliar a representação da diversidade, o aprimoramento contínuo dos instrumentos e a disseminação das informações de forma a oferecer subsídios que contribuam para a indução da melhoria do ensino ofertado. Relação com os indicadores da Avaliação Institucional 2024: Eixo 4 - Políticas de Gestão. Aderência ao PDI UFFS 2025-2032: Eixo IV - Estrutura Administrativa e Gestão.		[Demanda] -
[INDICADOR] Possibilitar a participação dos procuradores federais nas Reuniões Técnicas da Procuradoria-Geral Federal e nos Fóruns dos Procuradores-Chefes		
[META] 100% das demandas		
GABINETE005 - Gestão das Atividades e Serviços da Comissão de Ética		
[DESCRIÇÃO] Assegurar a participação em eventos internos e externos		[PLOA] 15.000,00
[JUSTIFICATIVA] A ação justifica-se devido a necessidade de atualização constante que os membros da CE UFFS devem ter em relação aos seus assuntos de interesse, majorando o nível de maturidade e consolidação da Comissão de Ética da UFFS. Adere ao Eixo 7 do PDI: Estrutura administrativa e Gestão; Eixo 4 da CPA: Políticas de Gestão; Eixo 1 do PPA: Desenvolvimento social e garantia de direitos.		[Demanda] -
[INDICADOR] Garantir a participação dos membros da CEUFFS em eventos promovidos pela Comissão de Ética Pública e demais atividades organizadas pela própria CEUFFS.		
[META] Atender 100% da demanda		
GABINETE005 - Gestão das Atividades e Serviços da Comissão de Ética		
[DESCRIÇÃO] Assegurar a participação em eventos internos e externos		[PLOA] 14.000,00
[JUSTIFICATIVA] A ação justifica-se devido a necessidade de atualização constante que os membros da CE UFFS devem ter em relação aos seus assuntos de interesse, majorando o nível de maturidade e consolidação da Comissão de Ética da UFFS. Adere ao Eixo 7 do PDI: Estrutura administrativa e Gestão; Eixo 4 da CPA: Políticas de Gestão; Eixo 1 do PPA: Desenvolvimento social e garantia de direitos.		[Demanda] -
[INDICADOR] Garantir a participação dos membros da CEUFFS em eventos promovidos pela Comissão de Ética Pública e demais atividades organizadas pela própria CEUFFS.		
[META] Atender 100% da demanda		
GABINETE005 - Gestão das Atividades e Serviços da Comissão de Ética		
[DESCRIÇÃO] Assegurar a realização de atividades como oitivas e formação de servidores		[PLOA] 3.000,00
[JUSTIFICATIVA] A ação se justifica tendo em vista a necessidade de deslocamento entre os campi para realização de atividades de formação e oitivas. Adere ao Eixo 7 do PDI: Estrutura administrativa e Gestão; Eixo 4 da CPA: Políticas de Gestão; Eixo 1 do PPA: Desenvolvimento social e garantia de direitos.		[Demanda] -
[INDICADOR] Garantir a mobilidade dos membros da CEUFFS para a realização de oitivas e atividades de orientação aos servidores.		
[META] Atender 100% da demanda		
GABINETE006 - Gestão das atividades e serviços do CRDHIR		
[DESCRIÇÃO] Garantir a reorganização do CRDHIR		[PLOA] 1.140,00
[JUSTIFICATIVA] Garantir os direitos humanos		[Demanda] -
[INDICADOR] Encaminhamento das demandas recebidas		
[META] 100% encaminhada		
GABINETE006 - Gestão das atividades e serviços do CRDHIR		
[DESCRIÇÃO] Garantir a reorganização do CRDHIR		[PLOA] 1.056,46
[JUSTIFICATIVA] Garantir os direitos humanos		

[INDICADOR] Encaminhamento das demandas recebidas	[Demanda]
[META] 100% encaminhada	-
GABINETE007 - Aquisição de materiais para divulgação	[PLOA]
[DESCRIÇÃO] Adquirir recursos materiais para divulgação de ações da CPA em todos os <i>campi</i> , e relacionadas às pesquisas internas de autoavaliação	10.000,00
[JUSTIFICATIVA] A divulgação dos resultados e devolutiva das autoavaliações internas da UFFS é uma ação de grande importância para o processo, no sentido de manter a comunidade acadêmica interessada em contribuir cada vez mais com as avaliações internas, melhorando a qualidade dos dados coletados e possibilitando maior confiabilidade destes	[Demanda]
Aderência ao PDI UFFS 2025-2032: eixo IV, nível IV (integração da sociedade com a UFFS); Aderência ao Relatório de Avaliação Institucional da CPA 2025: itens: 3. Políticas Acadêmicas e 4. Políticas de Gestão. Aderência ao PPA 2024-2027: objetivo 0362.	-
[INDICADOR] Melhoria na infraestrutura da CPA para divulgação de resultados e devolutivas das autoavaliações realizadas anualmente	
[META] 100% das demandas	
GABINETE007 - Gestão de mobilidade da Comissão Própria de Avaliação (CPA) e Núcleos de Avaliação de Campus (NAC)	[PLOA]
[DESCRIÇÃO] Assegurar a realização de atividades de divulgação e formação de servidores. Permitir a participação em eventos nacionais e internacionais relacionados à área de avaliação	10.000,00
[JUSTIFICATIVA] A ação de visita aos <i>campi</i> se justifica pela necessidade de realização de atividades de formação dos membros da CPA/NAC e troca de experiências entre os NAC de cada campus, consolidando a CPA em seu papel de avaliação institucional. A participação em eventos se justifica pela necessidade de atualizar constantemente os membros da CPA em assuntos de interesse da Comissão, além de criar e manter contato com comissões de avaliação de outras IES. Aderência ao PDI UFFS 2025-2032: eixo IV, nível IV (integração da sociedade com a UFFS); Aderência ao Relatório de Avaliação Institucional da CPA 2025: itens: 1. Planejamento e Avaliação Institucional; 2. Desenvolvimento Institucional; 3. Políticas Acadêmicas e 4. Políticas de Gestão. Aderência ao PPA 2024-2027: objetivos 0361 e 0362.	[Demanda]
[INDICADOR] Possibilitar a participação dos membros da CPA em reuniões técnicas nacionais, seminários, congressos e fóruns.	-
[META] A coordenação geral da CPA visitar os <i>campi</i> da UFFS no mínimo uma vez ao ano para realizar atividades e reuniões presenciais com os NAC. Participar de pelo menos 1 evento nacional e um regional relacionado a área de avaliação. Atender 100% da demanda	
GABINETE007 - Gestão de mobilidade da Comissão Própria de Avaliação (CPA) e Núcleos de Avaliação de Campus (NAC)	[PLOA]
[DESCRIÇÃO] Assegurar a realização de atividades de divulgação e formação de servidores. Permitir a participação em eventos nacionais e internacionais relacionados à área de avaliação	14.000,00
[JUSTIFICATIVA] A ação de visita aos <i>campi</i> se justifica pela necessidade de realização de atividades de formação dos membros da CPA/NAC e troca de experiências entre os NAC de cada campus, consolidando a CPA em seu papel de avaliação institucional. A participação em eventos se justifica pela necessidade de atualizar constantemente os membros da CPA em assuntos de interesse da Comissão, além de criar e manter contato com comissões de avaliação de outras IES. Aderência ao PDI UFFS 2025-2032: eixo IV, nível IV (integração da sociedade com a UFFS); Aderência ao Relatório de Avaliação Institucional da CPA 2025: itens: 1. Planejamento e Avaliação Institucional; 2. Desenvolvimento Institucional; 3. Políticas Acadêmicas e 4. Políticas de Gestão. Aderência ao PPA 2024-2027: objetivos 0361 e 0362.	[Demanda]
[INDICADOR] Possibilitar a participação dos membros da CPA em reuniões técnicas nacionais, seminários, congressos e fóruns	-
[META] A coordenação geral da CPA visitar os <i>campi</i> da UFFS no mínimo uma vez ao ano para realizar atividades variadas e reuniões presenciais com os NAC. Participar de pelo menos 1 evento nacional e um regional relacionado a área de avaliação. Atender 100% da demanda	
GABINETE007 - Gestão de mobilidade da Comissão Própria de Avaliação (CPA) e Núcleos de Avaliação de Campus (NAC)	[PLOA]
[DESCRIÇÃO] Assegurar a realização de atividades de divulgação e formação de servidores. Permitir a participação em eventos nacionais e internacionais relacionados à área de avaliação	8.000,00
[JUSTIFICATIVA] A ação de visita aos <i>campi</i> se justifica pela necessidade de realização de atividades de formação dos membros da CPA/NAC e troca de experiências entre os NAC de cada campus, consolidando a CPA em seu papel de avaliação institucional. A participação em eventos se justifica pela necessidade de atualizar constantemente os membros da CPA em assuntos de interesse da Comissão, além de criar e manter contato com comissões de avaliação de outras IES. Aderência ao PDI UFFS 2025-2032: eixo IV, nível IV (integração da sociedade com a UFFS); Aderência ao Relatório de Avaliação Institucional da CPA 2025: itens: 1. Planejamento e Avaliação Institucional; 2. Desenvolvimento Institucional; 3. Políticas Acadêmicas e 4. Políticas de Gestão. Aderência ao PPA 2024-2027: objetivos 0361 e 0362.	[Demanda]
[INDICADOR] Possibilitar a participação dos membros da CPA em reuniões técnicas nacionais, seminários, congressos e fóruns	-
[META] A coordenação geral da CPA visitar os <i>campi</i> da UFFS no mínimo uma vez ao ano para realizar atividades variadas e reuniões presenciais com os NAC. Participar de pelo menos 1 evento nacional e um regional relacionado a área de avaliação. Atender 100% da demanda	
GABINETE008 - Gestão das atividades da Ouvidoria	[PLOA]
[DESCRIÇÃO] Realizar atividades de atualização e aprimoramento da atuação da Ouvidoria através da participação da equipe da Ouvidoria em eventos e capacitações organizados pela Ouvidoria Geral da União (OGU), pela Controladoria-Geral da União (CGU) e pelo Ministério da Educação (MEC); Possibilitar a organização de evento de sensibilização e formação sobre assédios, discriminação e violências no âmbito da UFFS	16.000,00
[JUSTIFICATIVA] O recurso destinado a passagens é de fundamental importância para atender às demandas da gestão da Ouvidoria, viabilizando o cumprimento das ações previstas no PDI UFFS 2025-2032 e normativos de planejamento institucional Aderência ao PDI UFFS 2025-2032: especialmente ao Eixo IV, nível IV (integração da sociedade com a UFFS); Relação com os indicadores da Avaliação Institucional 2024: Eixo 4 (Políticas de gestão); Aderência ao PPA: Contempla 1 objetivo (0361 - Aprimorar as atividades de regulação e supervisão das instituições e cursos da educação superior com vistas a promover a qualidade da educação superior. Aderência ao Plano Novo Viver Sem Limite: Abrange principalmente os eixos I e II)	[Demanda]
[INDICADOR] Atende a 5 deslocamentos nacionais para as atividades da Ouvidoria (ouvidor e substituto) e para um palestrante convidado.	-
[META] Atender 100% da demanda	
GABINETE008 - Gestão de atividades da Ouvidoria	[PLOA]
[DESCRIÇÃO] Realizar atividades de atualização e aprimoramento da Ouvidoria que são realizadas em seminários regionais nacionais, congressos de Ouvidoria e capacitações para a equipe, bem como realizar as atividades de visitação aos <i>Campi</i> para divulgação e fortalecimento das atividades da Ouvidoria da UFFS. Possibilitar a organização de evento de sensibilização da comunidade e formação de equipes de ouvidoria sobre assédios, discriminação e violências no âmbito da UFFS.	10.500,00
[JUSTIFICATIVA] O recurso destinado a diárias é de fundamental importância para atender às demandas da gestão da Ouvidoria, viabilizando o cumprimento das ações previstas no PDI UFFS 2025-2032 e normativos de planejamento institucional Aderência ao PDI UFFS 2025-2032: especialmente ao Eixo IV, nível IV (integração da sociedade com a UFFS); Relação com os indicadores da Avaliação Institucional 2024: Eixo 4 (Políticas de gestão); Aderência ao PPA: Contempla 1 objetivo (0361 - Aprimorar as atividades de regulação e supervisão das instituições e cursos da educação superior com vistas a promover a qualidade da educação superior. Aderência ao Plano Novo Viver Sem Limite: Abrange principalmente os eixos I e II.)	[Demanda]
[INDICADOR] 22 diárias para participação nas atividades de atualização e formação da equipe da ouvidoria, deslocamento do Ouvidor aos <i>campi</i> e realização, na instituição, de atividade de sensibilização e formação sobre enfrentamento e combate a assédios, discriminações e violências	-
[META] Atender 100% da demanda	
GABINETE009 - Gestão da mobilidade institucional da Procuradoria Educacional Institucional - Diárias	[PLOA]
[DESCRIÇÃO] Assegurar a participação em eventos internos e externos, que envolvem a gestão e marcos regulatórios da avaliação da educação superior.	11.000,00
[JUSTIFICATIVA] O recurso destinado à aquisição de diárias é essencial para atender às demandas da gestão da PI, viabilizando a execução das ações previstas no Plano de Desenvolvimento Institucional (PDI) da UFFS para o período de 2025 a 2032, bem como o cumprimento das normativas legais que orientam os processos avaliativos institucional. Adere-se ao PDI- 4.2 Eixo Estratégico I - Objetivos Estratégicos, Indicadores e Metas; CPA - Eixos: 1. Planejamento e Avaliação Institucional; 2. Desenvolvimento Institucional; 3. Políticas Acadêmicas e 4. Políticas de Gestão; e, PPA - Eixo: Desenvolvimento social e garantia de direitos; Objetivos estratégicos do eixo 1 - desenvolvimento social e garantia de direitos.	[Demanda]
[INDICADOR] Seminário Nacional do Censo da Educação Superior; Participar de Seminários Regionais de Avaliação INEP; Visitar os <i>campi</i> da UFFS; Participar do Encontro Nacional de Pis.	-
[META] 100% das demandas	
GABINETE009 - Gestão da mobilidade institucional da Procuradoria Educacional Institucional - Passagens.	[PLOA]
[DESCRIÇÃO] Assegurar a participação em eventos internos e externos, que envolvem a gestão e marcos regulatórios da avaliação da educação superior.	15.000,00

<p>[JUSTIFICATIVA] O recurso destinado à aquisição de passagens é essencial para atender às demandas da gestão da PI, viabilizando a execução das ações previstas no Plano de Desenvolvimento Institucional (PDI) da UFFS para o período de 2025 a 2032, bem como o cumprimento das normativas legais que orientam os processos avaliativos institucionais. Adere-se ao PDI- 4.2 Eixo Estratégico I - Objetivos Estratégicos, Indicadores e Metas; CPA - Eixos: 1. Planejamento e Avaliação Institucional; 2. Desenvolvimento Institucional; 3. Políticas Acadêmicas e 4. Políticas de Gestão; e, PPA - Eixo: Desenvolvimento social e garantia de direitos; Objetivos estratégicos do eixo 1 - desenvolvimento social e garantia de direitos.</p> <p>[INDICADOR] Participação Seminário Nacional do Censo da Educação Superior; Participar de Seminários Regionais de Avaliação INEP; Visitar os <i>campi</i> da UFFS; Participar do Encontro Nacional de Pls.</p> <p>[META] 100% das demandas</p>	<p>[Demanda] -</p>
<p>GABINETE010 - Pagamento de anuidades]</p> <p>[DESCRIÇÃO] Garantir o pagamento de anuidades -]</p> <p>[JUSTIFICATIVA] Desenvolvimento do ensino superior. As anuidades viabilizam o cumprimento das ações previstas no PDI UFFS 2025-2032 e normativos de planejamento institucional. Estão inclusas demandas das diversas Pró-Reitorias e dos <i>Campi</i></p> <p>[INDICADOR] 21 anuidades]</p> <p>[META] 100% das demandas</p>	<p>[PLOA] 84.275,00</p> <p>[Demanda] -</p>
<p>GABINETE011 - Divulgação das obras da Editora UFFS em plataformas digitais pelo SciELO Livros]</p> <p>[DESCRIÇÃO] Garantir a indexação, interoperabilidade e disponibilização de livros publicados pela Editora da UFFS em plataformas digitais, com avaliação de Conselho Consultivo.]</p> <p>[JUSTIFICATIVA] A ação justifica-se pela ampla divulgação da produção acadêmica publicada pela Editora UFFS, com indicadores de número de acessos e da localização desses acessos. Uma ação que atende ao que prevê o PDI, no seu Eixo 8 (p. 81), ou seja, qualifica o trabalho editorial.]</p> <p>[INDICADOR] Indexação de 15 livros acadêmicos por ano.]</p> <p>[META] Atender 100% da demanda.</p>	<p>[PLOA] 15.000,00</p> <p>[Demanda] -</p>
<p>GABINETE011 - Gestão das atividades do Departamento de Publicações Editoriais (DEPED).]</p> <p>[DESCRIÇÃO] Garantir a execução das atividades do DEPED.]</p> <p>[JUSTIFICATIVA] A ação justifica-se pela atividade-fim da Editora UFFS, que é a produção de livros de acesso aberto. Isso está em consonância com o objetivo de "consolidar e qualificar os veículos institucionais de publicação da produção acadêmica (Editora UFFS, Portal de Periódicos e Portal de Eventos), como previsto no Eixo 2 do PDI (p. 81).]</p> <p>[INDICADOR] Publicação de até 30 livros digitais e quatro livros impressos.]</p> <p>[META] Atender 100% da demanda</p>	<p>[PLOA] 80.000,00</p> <p>[Demanda] -</p>
<p>GABINETE011 - Gestão de mobilidade da Editora UFFS. Diárias]</p> <p>[DESCRIÇÃO] Oportunizar a participação em eventos internos e externos.]</p> <p>[JUSTIFICATIVA] A ação justifica-se pela necessidade de atualização constante da equipe do DEPED e Direção da Editora UFFS em relação aos assuntos editoriais, incluindo a publicação da produção acadêmica, o que contribui para a consolidação e qualificação da Editora UFFS, como previsto no PDI, Eixo 2 (p. 81). Para essa ação, há necessidade do pagamento de diárias.]</p> <p>[INDICADOR] Participação da equipe do DEPED e Direção da Editora UFFS nas reuniões técnicas nacionais, seminários, congressos e fóruns.]</p> <p>[META] Atender 100% da demanda.</p>	<p>[PLOA] 8.740,00</p> <p>[Demanda] -</p>
<p>GABINETE011 - Gestão de mobilidade da Editora UFFS. Passagens]</p> <p>[DESCRIÇÃO] Oportunizar a participação em eventos internos e externos.]</p> <p>[JUSTIFICATIVA] A ação justifica-se pela necessidade de atualização constante da equipe do DEPED e Direção da Editora UFFS em relação aos assuntos editoriais, incluindo a publicação da produção acadêmica, o que contribui para a consolidação e qualificação da Editora UFFS, como previsto no PDI, Eixo 2 (p. 81). Para essa ação, o pagamento de passagens é necessário.]</p> <p>[INDICADOR] Participação da equipe do DEPED e Direção da Editora UFFS nas reuniões técnicas nacionais, seminários, congressos e fóruns.]</p> <p>[META] Atender 100% da demanda.</p>	<p>[PLOA] 10.000,00</p> <p>[Demanda] -</p>
<p>PROAD003 - Aquisição de material de consumo, definidos na lista padrão, para unidades da Reitoria]</p> <p>[DESCRIÇÃO] Materiais de consumo do AVN e do almoxarifado, somente para unidades da Reitoria]</p> <p>[JUSTIFICATIVA] Garantir, para todas as unidades da UFFS, o fornecimento de materiais de consumo, definidos na lista padrão, para realização de suas atividades diárias]</p> <p>[INDICADOR] E6.O7.M1.I1 Percentual da demanda de funcional da instituição atendida. E6.O7.M1.I2 Percentual de eficiente dos recursos públicos na sustentação da UFFS.]</p> <p>[META] E6.O7.M1 Atender 100% da demanda de contratos da estrutura funcional institucional. E6.O7.M2 Alcançar níveis de satisfação da comunidade acadêmica usuária dos serviços.</p>	<p>[PLOA] 150.000,00</p> <p>[Demanda] 50.000,00</p>
<p>PROAD004 - Taxas institucionais]</p> <p>[DESCRIÇÃO] Prover recursos para pagamento de taxas anuais obrigatórias para todas as unidades da UFFS]</p> <p>[JUSTIFICATIVA] Serviços essenciais ao funcionamento institucional]</p> <p>[INDICADOR] E6.O7.M1.I1 Percentual da demanda de funcional da instituição atendida. E6.O7.M1.I2 Percentual de eficiente dos recursos públicos na sustentação da UFFS.]</p> <p>[META] E6.O7.M1 Atender 100% da demanda de contratos da estrutura funcional institucional. E6.O7.M2 Alcançar níveis de satisfação da comunidade acadêmica usuária dos serviços.</p>	<p>[PLOA] 50.000,00</p> <p>[Demanda] -</p>
<p>PROAD005 - Gestão dos Contratos de Serviços de Apoio Administrativo - Terceirizado]</p> <p>[DESCRIÇÃO] Apoio administrativo, técnico e operacional (Mão de obra terceirizada - Locação de Mão de Obra) - Todos os <i>Campi</i>]</p> <p>[JUSTIFICATIVA] Serviços essenciais ao funcionamento institucional. Existe a necessidade institucional de prover serviços terceirizados à instituição já que os cargos de nível C não fazem mais parte do quadro de vagas disponibilizadas pelo Ministério do Planejamento, Orçamento e Gestão para as universidades federais. São serviços essenciais para o funcionamento institucional, como vigilância, limpeza, motoristas, entre outros que permitem o desenvolvimento das atividades meio e fins. A gestão ficará centralizada na Pró-Reitoria de Administração e Infraestrutura, especificamente na Superintendência Administrativa, porém contará com a participação dos <i>Campi</i> na definição das necessidades e fiscalização dos serviços]</p> <p>[INDICADOR] E6.O7.M1.I1 Percentual da demanda de funcional da instituição atendida. E6.O7.M1.I2 Percentual de eficiente dos recursos públicos na sustentação da UFFS.]</p> <p>[META] E6.O7.M1 Atender 100% da demanda de contratos da estrutura funcional institucional. E6.O7.M2 Alcançar níveis de satisfação da comunidade acadêmica usuária dos serviços.</p>	<p>[PLOA] 11.436.830,19</p> <p>[Demanda] 1.769.261,63</p>
<p>PROAD005 - Gestão dos Contratos de Serviços de Apoio Administrativo - Terceirizado]</p> <p>[DESCRIÇÃO] Apoio administrativo, técnico e operacional (Mão de obra terceirizada - Locação de Mão de Obra) - Todos os <i>Campi</i>]</p> <p>[JUSTIFICATIVA] Serviços essenciais ao funcionamento institucional. Existe a necessidade institucional de prover serviços terceirizados à instituição já que os cargos de nível C não fazem mais parte do quadro de vagas disponibilizadas pelo Ministério do Planejamento, Orçamento e Gestão para as universidades federais. São serviços essenciais para o funcionamento institucional, como vigilância, limpeza, motoristas, entre outros que permitem o desenvolvimento das atividades meio e fins. A gestão ficará centralizada na Pró-Reitoria de Administração e Infraestrutura, especificamente na Superintendência Administrativa, porém contará com a participação dos <i>Campi</i> na definição das necessidades e fiscalização dos serviços]</p> <p>[INDICADOR] E6.O7.M1.I1 Percentual da demanda de funcional da instituição atendida. E6.O7.M1.I2 Percentual de eficiente dos recursos públicos na sustentação da UFFS.]</p> <p>[META] E6.O7.M1 Atender 100% da demanda de contratos da estrutura funcional institucional. E6.O7.M2 Alcançar níveis de satisfação da comunidade acadêmica usuária dos serviços.</p>	<p>[PLOA] 1.000.000,00</p> <p>[Demanda] -</p>
<p>PROAD006 - Gestão dos Contratos de Vigilância - Terceirizado]</p> <p>[DESCRIÇÃO] Vigilância ostensiva (Mão de Obra terceirizada - Locação de Mão de Obra) e Vigilância eletrônica - Todos os <i>Campi</i>]</p> <p>[JUSTIFICATIVA] Serviços essenciais ao funcionamento institucional. Existe a necessidade institucional de prover serviços terceirizados de vigilância à</p>	<p>[PLOA] 9.013.437,32</p>

<p>instituição já que os cargos de nível C não fazem mais parte do quadro de vagas disponibilizadas pelo Ministério do Planejamento, Orçamento e Gestão para as universidades federais. São serviços essenciais para o funcionamento institucional que permitem o desenvolvimento das atividades meio e fins com maior segurança]</p> <p>[INDICADOR] E6.07.M1.11 Percentual da demanda de funcional da instituição atendida. E6.07.M1.12 Percentual de eficiente dos recursos públicos na sustentação da UFFS.]</p> <p>[META] E6.07.M1 Atender 100% da demanda de contratos da estrutura funcional institucional. E6.07.M2 Alcançar níveis de satisfação da comunidade acadêmica usuária dos serviços.</p>	<p>[Demanda] 681.343,70</p>
<p>PROAD007 - Gestão da Frota Própria</p> <p>[DESCRIÇÃO] Manutenção, Conservação, Licenciamento/Taxas Anuais, Abastecimento e Seguro de veículos - Frota UFFS]</p> <p>[JUSTIFICATIVA] Serviços essenciais ao funcionamento institucional. A UFFS atualmente conta com uma frota de veículos próprios os quais atende às demandas institucionais e precisam de serviços adicionais para seu completo funcionamento, que vão desde o abastecimento, contratação de seguro e as manutenções preventivas e corretivas. Para tanto, o Departamento de Transportes e Logística possui a gestão destes serviços, bem como realiza a solicitação das contratações. A manutenção preventiva e corretiva ocorre de maneira desconcentrada, no entanto, os contratos de abastecimento, aquisição de pneus e de contratação dos seguros contra acidentes é realizado de maneira centralizada pelo Departamento de Transportes e Logística visando prioritariamente a economicidade. Necessidade de inclusão de um estagiário para auxiliar nas atividades do departamento tendo em vista as demandas e atividades do setor]</p> <p>[INDICADOR] E6.01.M1.11 Satisfação dos usuários com o uso dos veículos. E6.01.M2.11 Percentual de redução do custo com manutenções. E6.M2.12 Redução de ocorrências anuais de manutenção corretiva]</p> <p>[META] E6.01.M1 Suprir a necessidade de transporte terrestre feito com veículos da instituição. E6.01.M2 Garantir a segurança no transporte de passageiros, com manutenção preventiva e corretiva dos veículos que compõem a frota da UFFS.]</p>	<p>[PLOA] 805.638,28</p> <p>[Demanda] 253.112,94</p>
<p>PROAD008 - Contratações de Fundações de Apoio</p> <p>[DESCRIÇÃO] Contrapartida da UFFS nas contratações com Fundações de Apoio para execução de projetos institucionais - Todos os Campi]</p> <p>[JUSTIFICATIVA] Em função de que a UFFS optou por meio de seu Conselho Universitário em não possuir fundação própria, mas sim atuar com uma fundação de apoio credenciada por estado, faz-se necessário um planejamento das ações que serão tomadas no decorrer do ano a fim de que se possibilite a continuidade dos projetos em andamento e os novos projetos que serão executados por meio das fundações de apoio]</p> <p>[INDICADOR] Pagamento, em contrapartida, na gestão dos projetos realizados através de Fundações de Apoio autorizadas junto à UFFS]</p> <p>[META] Meta 1 - Garantir que 100% dos projetos institucionais que necessitam de contratação de fundações de apoio sejam formalizados</p>	<p>[PLOA] 10.000,00</p> <p>[Demanda] -</p>
<p>PROAD009 - Fornecimento de energia elétrica</p> <p>[DESCRIÇÃO] Serviços de energia elétrica - Todos os Campi]</p> <p>[JUSTIFICATIVA] Serviços essenciais ao funcionamento institucional]</p> <p>[INDICADOR] E6.07.M1.11 Percentual da demanda de funcional da instituição atendida. E6.07.M1.12 Percentual de eficiente dos recursos públicos na sustentação da UFFS.]</p> <p>[META] E6.07.M1 Atender 100% da demanda de contratos da estrutura funcional institucional. E6.07.M2 Alcançar níveis de satisfação da comunidade acadêmica usuária dos serviços.</p>	<p>[PLOA] 3.077.189,52</p> <p>[Demanda] 615.437,00</p>
<p>PROAD010 - Fornecimento de água e tratamento de esgoto</p> <p>[DESCRIÇÃO] Serviços de água, coleta e tratamento de esgoto, Análise de água, Gestão ETE - Todos os Campi]</p> <p>[JUSTIFICATIVA] Serviços essenciais ao funcionamento institucional. Necessidade de previsão de recursos para estas despesas globais. A PORTARIA DE CONSOLIDAÇÃO Nº 5/MS/2017 do Ministério da Saúde determina a obrigatoriedade de cloração da água para fins de proteger à saúde da comunidade universitária. A universidade possui Estações de Tratamento de Efluentes nos campi de Cerro Largo, Chapecó, Erechim e Laranjeiras do Sul. Essas estações devem operar adequadamente proporcionando a emissão de efluentes dentro dos padrões estabelecidos pela RESOLUÇÃO Nº 430/CONAMA/2011 E CONAMA 357/05. O não atendimento a essas resoluções pode resultar em impactos ambientais e infrações legais]</p> <p>[INDICADOR] E6.07.M1.11 Percentual da demanda de funcional da instituição atendida. E6.07.M1.12 Percentual de eficiente dos recursos públicos na sustentação da UFFS.]</p> <p>[META] E6.07.M1 Atender 100% da demanda de contratos da estrutura funcional institucional. E6.07.M2 Alcançar níveis de satisfação da comunidade acadêmica usuária dos serviços.</p>	<p>[PLOA] 712.961,59</p> <p>[Demanda] 260.000,00</p>
<p>PROAD011 - Coleta de resíduos perigosos</p> <p>[DESCRIÇÃO] Coleta e destinação dos resíduos perigosos (químicos e infectantes) gerados nos laboratórios da UFFS. A terceirizada fica encarregada de coletar os resíduos nos diferentes campi e destinar os mesmos para o tratamento e disposição final adequada]</p> <p>[JUSTIFICATIVA] Serviços essenciais ao funcionamento institucional. Conforme Política Nacional de Resíduos Sólidos e RESOLUÇÃO 222/ANVISA/2018 todo gerador é responsável pela destinação final ambientalmente adequada de seus resíduos]</p> <p>[INDICADOR] E6.07.M1.11 Percentual da demanda de funcional da instituição atendida. E6.07.M1.12 Percentual de eficiente dos recursos públicos na sustentação da UFFS.]</p> <p>[META] E6.07.M1 Atender 100% da demanda de contratos da estrutura funcional institucional. E6.07.M2 Alcançar níveis de satisfação da comunidade acadêmica usuária dos serviços.</p>	<p>[PLOA] 38.000,00</p> <p>[Demanda] -</p>
<p>PROAD013 - Serviços postais</p> <p>[DESCRIÇÃO] Serviços postais e remessa de correspondências/encomendas junto a Empresa Brasileira de Correios e Telégrafos - Todos os Campi]</p> <p>[JUSTIFICATIVA] Necessidade de postagens de correspondências/encomendas institucionais]</p> <p>[INDICADOR] E6.07.M1.11 Percentual da demanda de funcional da instituição atendida. E6.07.M1.12 Percentual de eficiente dos recursos públicos na sustentação da UFFS.]</p> <p>[META] E6.07.M1 Atender 100% da demanda de contratos da estrutura funcional institucional. E6.07.M2 Alcançar níveis de satisfação da comunidade acadêmica usuária dos serviços.</p>	<p>[PLOA] 10.000,00</p> <p>[Demanda] -</p>
<p>PROAD014 - Publicação Legal de Processos Licitatórios</p> <p>[DESCRIÇÃO] Serviços de comunicação em geral para publicação legal de extratos de Processos Licitatórios em jornais de grande circulação - Todos os Campi]</p> <p>[JUSTIFICATIVA] Necessidade de publicação obrigatória de processos licitatórios]</p> <p>[INDICADOR] E6.07.M1.11 Percentual da demanda de funcional da instituição atendida. E6.07.M1.12 Percentual de eficiente dos recursos públicos na sustentação da UFFS.]</p> <p>[META] E6.07.M1 Atender 100% da demanda de contratos da estrutura funcional institucional. E6.07.M2 Alcançar níveis de satisfação da comunidade acadêmica usuária dos serviços.</p>	<p>[PLOA] 50.000,00</p> <p>[Demanda] 10.000,00</p>
<p>PROAD015 - Contratação de serviço e aquisição de peças para manutenção preventiva e corretiva</p> <p>[DESCRIÇÃO] Contratação de serviços e aquisição de peças, visando a manutenção preventiva e corretiva de equipamentos da UFFS em todas as unidades]</p> <p>[JUSTIFICATIVA] A manutenção preventiva e corretiva de equipamentos é necessária para que diversos serviços possam ser atendidos, dentre eles equipamentos de laboratórios, manutenção de climatização, reforma de mobiliário. A manutenção evita a aquisição de itens novos]</p> <p>[INDICADOR] E6.02.M4.11 Número de equipamentos com idade média de uso funcionando adequadamente.] E6.02.M4.12 Número de procedimentos de aquisição reduzidos]</p> <p>[META] E6.02.M4 Maximizar a vida útil dos equipamentos para alocá-los em locais adequados ao seu rendimento] e diminuir os procedimentos de aquisição.]</p>	<p>[PLOA] 700.000,00</p> <p>[Demanda] 200.000,00</p>
<p>PROAD016 - Aquisição de bens permanentes, móveis e equipamentos definidos na lista padrão de mobiliário para todas as unidades da UFFS</p> <p>[DESCRIÇÃO] Aquisição de bens permanentes, móveis e equipamentos definidos na lista padrão da UFFS para todas as unidades]</p> <p>[JUSTIFICATIVA] Necessidade de reposição de mobiliário danificado que não podem ser consertados e para servidores novos]</p> <p>[INDICADOR] E6.07.M1.11 Percentual da demanda de funcional da instituição atendida. E6.07.M1.12 Percentual de eficiente dos recursos públicos na sustentação da UFFS.]</p> <p>[META] E6.07.M1 Atender 100% da demanda de contratos da estrutura funcional institucional. E6.07.M2 Alcançar níveis de satisfação da comunidade acadêmica usuária dos serviços.</p>	<p>[PLOA] 10.000,00</p> <p>[Demanda] 790.000,00</p>

<p>PROAD017 - Aquisição de bens permanentes não contemplados na lista padrão de mobiliário para as unidades da Reitoria] [DESCRIÇÃO] Aquisição de mobiliário fora da lista padrão da UFFS, para atender as unidades da Reitoria] [JUSTIFICATIVA] A UFFS tem um catálogo de mobiliário padrão. No entanto, há itens que não são atendidos por essa padronização, à exemplo de móveis sob medida e outros] [INDICADOR] E6.O7.M1.I1 Percentual da demanda de funcional da instituição atendida. E6.O7.M1.I2 Percentual de eficiente dos recursos públicos na sustentação da UFFS.] [META] E6.O7.M1 Atender 100% da demanda de contratos da estrutura funcional institucional. E6.O7.M2 Alcançar níveis de satisfação da comunidade acadêmica usuária dos serviços.</p>	<p>[PLOA] 10.000,00 [Demanda] 90.000,00</p>
<p>PROAD018 - Material Permanente - DMLAB] [DESCRIÇÃO] Aquisição de bens permanentes, visando atender os laboratórios de todos os <i>Campi</i> da UFFS] [JUSTIFICATIVA] Para atender as diversas necessidades de laboratórios de todos os <i>campi</i>, é necessário a aquisição de equipamentos] [INDICADOR] E6.O5.M1.I1 Percentual de expansão laboratorial. E6.O5.M1.I2 Diagnóstico para novas aquisições. E6.O5.M1.I3 Número (%) de novas instalações efetuadas. E6.O5.M1.I4 Plano de Manutenção preventiva e corretiva para bens permanentes atualizado. E6.O5.M1.I5 Percentual de usuários satisfeitos com as instalações e funcionamento das salas de aulas. E6.O5.M1.I6 Número de salas de aula climatizadas E6.O5.M1.I7 Percentual de bibliotecas com boas condições de climatização para os usuários;] E6.O5.M1.I7 Número de acervo preservado em função de umidade e temperaturas controladas.] [META] E6.O5.M1 Identificar 100% dos equipamentos que necessitam de manutenção.] E6.O5.M2 Aplicar o plano de manutenção dos equipamentos permanentes.] E6.O5.M3 Instituir plano de desfazimento dos equipamentos obsoletos e deteriorados. E6.O5.M4 Instituir Plano de expansão laboratorial. E6.O5.M5 Alcançar níveis satisfatórios conforto, saúde e bem-estar dos usuários com as instalações tecnológicas, e funcionamento das salas de aulas.] E6.O5.M6 Implementar a Climatização em todas as bibliotecas.] E6.O5.M7 Instalar geradores em todos os laboratórios</p>	<p>[PLOA] 700.000,00 [Demanda] 4.134.000,58</p>
<p>PROAD019 - Dedetização, desratização e limpeza de caixas d'água] [DESCRIÇÃO] Realização de dedetização, desratização e limpeza de caixas d'água, em todos os <i>Campi</i> da UFFS] [JUSTIFICATIVA] Atender as diversas necessidades de dedetização, desratização e limpeza de caixas d'água, em todos os <i>Campi</i> da UFFS] [INDICADOR] E6.O7.M1.I1 Percentual da demanda de funcional da instituição atendida. E6.O7.M1.I2 Percentual de eficiente dos recursos públicos na sustentação da UFFS.] [META] E6.O7.M1 Atender 100% da demanda de contratos da estrutura funcional institucional. E6.O7.M2 Alcançar níveis de satisfação da comunidade acadêmica usuária dos serviços.</p>	<p>[PLOA] 362.890,70 [Demanda] -</p>
<p>PROAD060 - Transporte PROAD] [DESCRIÇÃO] Despesas com transportes da PROAD] [JUSTIFICATIVA] Necessidade de deslocamentos para fins institucionais (capacitações, eventos, visitas, transporte de mercadorias, malotes etc.)] [INDICADOR] E6.O7.M1.I1 Percentual da demanda de funcional da instituição atendida. E6.O7.M1.I2 Percentual de eficiente dos recursos públicos na sustentação da UFFS.] [META] E6.O7.M1 Atender 100% da demanda de contratos da estrutura funcional institucional. E6.O7.M2 Alcançar níveis de satisfação da comunidade acadêmica usuária dos serviços.</p>	<p>[PLOA] 2.000,00 [Demanda] 5.000,00</p>
<p>PROAD070 - Diárias PROAD] [DESCRIÇÃO] Despesas com diárias da PROAD] [JUSTIFICATIVA] Participação em capacitações, eventos, visitas] [INDICADOR] E6.O7.M1.I1 Percentual da demanda de funcional da instituição atendida. E6.O7.M1.I2 Percentual de eficiente dos recursos públicos na sustentação da UFFS.] [META] E6.O7.M1 Atender 100% da demanda de contratos da estrutura funcional institucional. E6.O7.M2 Alcançar níveis de satisfação da comunidade acadêmica usuária dos serviços.</p>	<p>[PLOA] 2.000,00 [Demanda] 5.000,00</p>
<p>PROAD080 - Passagens PROAD] [DESCRIÇÃO] Despesas com passagens da PROAD] [JUSTIFICATIVA] Participação em capacitações, eventos, visitas] [INDICADOR] E6.O7.M1.I1 Percentual da demanda de funcional da instituição atendida. E6.O7.M1.I2 Percentual de eficiente dos recursos públicos na sustentação da UFFS.] [META] E6.O7.M1 Atender 100% da demanda de contratos da estrutura funcional institucional. E6.O7.M2 Alcançar níveis de satisfação da comunidade acadêmica usuária dos serviços.</p>	<p>[PLOA] 5.000,00 [Demanda] 10.000,00</p>
<p>PROAE002 - Programa de Alimentação e Nutrição - estrutura física] [DESCRIÇÃO] Aquisição de bens de consumo (como EPIs) necessários para o funcionamento dos RUs da UFFS, tanto para os já em funcionamento, quanto para o RU do Campus Passo Fundo.] [JUSTIFICATIVA] Necessidade de garantir utensílios adequados para oferta de um serviço de alimentação seguro e de qualidade aos comensais. Aderência ao PDI 2025-2032: "E1.O3 Reduzir a evasão nos cursos de graduação / E1.O3.M2 Viabilizar a estrutura necessária para implementação da Política de Assistência Estudantil da UFFS" e "E6.O3 Reestruturação gradativa dos Restaurantes Universitários (RUs), com reposição de equipamentos depreciados, atualização tecnológica, ampliação de equipamentos e mobiliários. / E6.O3.M3 Repor os equipamentos obsoletos e depreciados dos 5 Rus. / E6.O3.M3 Equipar a estrutura física do RU Passo Fundo para o adequado funcionamento."] [INDICADOR] Aquisições efetuadas] [META] R\$ 42.000,00 em utensílios</p>	<p>[PLOA] 42.000,00 [Demanda] -</p>
<p>PROAE002 - Programa de Alimentação e Nutrição - estrutura física] [DESCRIÇÃO] Aquisição de equipamentos, mobiliários e demais itens necessários à estruturação, instalação e complementação da estrutura física dos RUs da UFFS, para os RUs em funcionamento e para o RU e Estrutura Básica da Cantina do Campus Passo Fundo.] [JUSTIFICATIVA] Necessidade de garantir a estrutura física necessária para oferta de um serviço de alimentação seguro e de qualidade aos comensais. Aderência ao PDI 2025-2032: "E1.O3 Reduzir a evasão nos cursos de graduação / E1.O3.M2 Viabilizar a estrutura necessária para implementação da Política de Assistência Estudantil da UFFS" e "E6.O3 Reestruturação gradativa dos Restaurantes Universitários (RUs), com reposição de equipamentos depreciados, atualização tecnológica, ampliação de equipamentos e mobiliários. / E6.O3.M3 Repor os equipamentos obsoletos e depreciados dos 5 Rus. / E6.O3.M3 Equipar a estrutura física do RU Passo Fundo para o adequado funcionamento."] [INDICADOR] Aquisições efetuadas] [META] R\$ 558.000,00 em equipamentos e mobiliários</p>	<p>[PLOA] 158.000,00 [Demanda] 400.000,00</p>
<p>PROAE003 - Programa de Alimentação e Nutrição - refeição RUs] [DESCRIÇÃO] Consiste no apoio a melhores condições de alimentação, nutrição e saúde dos estudantes, por meio da oferta de refeições de qualidade a preços módicos e estímulo a adoção de práticas alimentares adequadas e saudáveis. Envolve a administração, supervisão e acompanhamento dos serviços prestado nos Restaurantes Universitários (RUs), incluindo a contratação das empresas que atuarão nestes espaços e nas Cantinas da UFFS] [JUSTIFICATIVA] Necessidade de garantir o fornecimento de alimentação de qualidade nos espaços institucionais, nutricionalmente seguras e adequadas, a preços acessíveis aos comensais, respeitando os princípios da isonomia, legalidade e ética. O Programa de Alimentação e Nutrição está normatizado na Política de Assistência Estudantil da UFFS RESOLUÇÃO Nº 10/CONSUNI CGAE/UFFS/2019 (ALTERADA) e prevê em seu art. Art. 63: "Os RU da UFFS possuem função social e integrativa, sendo um dos equipamentos de execução da Política de Assistência Estudantil da UFFS, contribuindo para a permanência dos estudantes." Aderência ao PDI 2025-2032: "E1.O6 Qualificar e ampliar as políticas de assistência estudantil."] [INDICADOR] Refeições servidas] [META] 400.000 refeições</p>	<p>[PLOA] 2.974.624,21 [Demanda] 1.546.280,79</p>
<p>PROAE003 - Programa de Alimentação e Nutrição - refeição RUs] [DESCRIÇÃO] Consiste no apoio a melhores condições de alimentação, nutrição e saúde dos estudantes, por meio da oferta de refeições de qualidade a preços módicos e estímulo a adoção de práticas alimentares adequadas e saudáveis. Envolve a administração, supervisão e acompanhamento dos serviços prestado nos Restaurantes Universitários (RUs), incluindo a contratação das empresas que atuarão nestes espaços e nas Cantinas da UFFS]</p>	<p>[PLOA] 2.079.095,00</p>

<p>[JUSTIFICATIVA] Necessidade de garantir o fornecimento de alimentação de qualidade nos espaços institucionais, nutricionalmente seguras e adequadas, a preços acessíveis aos comensais, respeitando os princípios da isonomia, legalidade e ética. O Programa de Alimentação e Nutrição está normatizado na Política de Assistência Estudantil da UFFS RESOLUÇÃO Nº 10/CONSUNI CGAE/UFFS/2019 (ALTERADA) e prevê em seu art. Art. 63: "Os RU da UFFS possuem função social e integrativa, sendo um dos equipamentos de execução da Política de Assistência Estudantil da UFFS, contribuindo para a permanência dos estudantes." Aderência ao PDI 2025-2032: "E1.06 Qualificar e ampliar as políticas de assistência estudantil."]</p> <p>[INDICADOR] Refeições servidas]</p> <p>[META] 400.000 refeições</p>	<p>[Demanda]</p> <p>-</p>
<p>PROAE004 - Programa de Auxílios Socioeconômicos]</p> <p>[DESCRIÇÃO] Pagamento em pecúnia de auxílios aos estudantes (Editais de Auxílios Socioeconômicos, APPIQ, Alternância, Ingresso, Emergencial, Pronera)]</p> <p>[JUSTIFICATIVA] Proporcionar melhores condições financeiras necessárias à permanência dos estudantes, visando prevenir a evasão e a retenção, garantindo o êxito acadêmico e auxiliar na otimização do tempo necessário para a conclusão do curso. Aderência ao PDI 2025-2032: "E1.06 Qualificar e ampliar as políticas de assistência estudantil. / E1.06.M2 Manutenção dos auxílios socioeconômicos e ampliação do valor."]</p> <p>[INDICADOR] Auxílios (estudantil, alimentação, creche, transporte, moradia, ingresso e emergencial)]</p> <p>[META] 1800 beneficiários</p>	<p>[PLOA]</p> <p>10.000.000,00</p> <p>[Demanda]</p> <p>-</p>
<p>PROAE005 - Programa de Arte e Cultura]</p> <p>[DESCRIÇÃO] Auxílio Pró-Arte]</p> <p>[JUSTIFICATIVA] Edital desenvolvido em parceria com a PROEC para pagamento de auxílio estudantil para o desenvolvimento de seu protagonismo na realização de atividades artísticas e culturais a partir de diferentes linguagens. Possui aderência ao Programa Cultura e Arte está normatizado na Política de Assistência Estudantil da UFFS RESOLUÇÃO Nº 10/CONSUNI CGAE/UFFS/2019 (ALTERADA) e prevê em seu art. 94 que "O Programa Cultura e Arte (PCA) consiste na promoção de ações e práticas e/ou manifestações culturais e artísticas com a comunidade universitária, visando estimular/desenvolver a cultura na UFFS, de acordo com as ações previstas no PNAES". Aderência ao PDI 2025-2032: "E1.03 Reduzir a evasão nos cursos de graduação / E1.03.M3 Fortalecer os programas e projetos de pesquisa, ensino, extensão e cultura."]</p> <p>[INDICADOR] Bolsa-auxílio]</p> <p>[META] 18 auxílios pagos a 18 estudantes, no valor unitário de R\$ 1,000,00</p>	<p>[PLOA]</p> <p>18.000,00</p> <p>[Demanda]</p> <p>-</p>
<p>PROAE005 - Programa de Arte e Cultura]</p> <p>[DESCRIÇÃO] Bolsas Cultura e Arte a serem pagas a estudantes dos 6 campi da UFFS em ação conjunta com a PROEC]</p> <p>[JUSTIFICATIVA] O Programa Cultura e Arte está normatizado na Política de Assistência Estudantil da UFFS RESOLUÇÃO Nº 10/CONSUNI CGAE/UFFS/2019 (ALTERADA) e prevê em seu art. 94 que "O Programa Cultura e Arte (PCA) consiste na promoção de ações e práticas e/ou manifestações culturais e artísticas com a comunidade universitária, visando estimular/ desenvolver a cultura na UFFS, de acordo com as ações previstas no PNAES". Aderência ao PDI 2025-2032: "E1.03 Reduzir a evasão nos cursos de graduação / E1.03.M3 Fortalecer os programas e projetos de pesquisa, ensino, extensão e cultura."]</p> <p>[INDICADOR] Bolsas]</p> <p>[META] 72 bolsas (pagas a 12 estudantes) no valor unitário de R\$ 700,00</p>	<p>[PLOA]</p> <p>50.400,00</p> <p>[Demanda]</p> <p>-</p>
<p>PROAE006 - Gestão da Unidade/PROAE]</p> <p>[DESCRIÇÃO] Bolsas para desenvolvimento do sistema do RU em parceria com a SETI]</p> <p>[JUSTIFICATIVA] O sistema de acesso aos Restaurantes Universitários da UFFS precisa ser evoluído, a fim de garantir segurança e agilidade, sendo um dos objetivos desenvolver tiquete digital; assim como o SAS (Sistema de Assistência Estudantil), e para isso se busca parceria com a SETI e com os integrantes do Projeto: Desenvolvimento profissional e inovação tecnológica na área de TI. Aderência ao PDI 2025-2032: "E1.03 Reduzir a evasão nos cursos de graduação / E1.03.M2 Viabilizar a estrutura necessária para implementação da Política de Assistência Estudantil da UFFS"]</p> <p>[INDICADOR] Bolsas do Projeto: Desenvolvimento profissional e inovação tecnológica na área de TI]</p> <p>[META] 36 bolsas pagas a dois bolsistas no valor unitário de R\$ 1.500,00</p>	<p>[PLOA]</p> <p>54.000,00</p> <p>[Demanda]</p> <p>-</p>
<p>PROAE006 - Gestão da Unidade/PROAE]</p> <p>[DESCRIÇÃO] Custeio dos deslocamentos intercampi da equipe técnica e gestores]</p> <p>[JUSTIFICATIVA] Devido ao caráter multicampi da UFFS, faz-se necessária a presença da equipe técnica e gestores nos campi, a fim de desenvolver trabalhos em conjunto, especialmente, com as equipes dos SAEs e RUs, e estabelecer diálogo com estudantes, servidores TAE e docentes e equipes diretivas]</p> <p>[INDICADOR] Diárias]</p> <p>[META] 36 diárias (uma visita por campus em cada semestre, excetuando o Campus Chapecó)</p>	<p>[PLOA]</p> <p>12.060,00</p> <p>[Demanda]</p> <p>-</p>
<p>PROAE006 - Gestão da Unidade/PROAE]</p> <p>[DESCRIÇÃO] Encontro presencial anual PROAE e SAEs, com temática central a revisão da Política de Assistência Estudantil da UFFS.]</p> <p>[JUSTIFICATIVA] A fim de discutir as ações da Assistência Estudantil na UFFS, as equipes dos SAEs de todos os campi e a equipe da PROAE reúnem-se anualmente. Estes momentos, além do debate dos temas da política de assistência estudantil, efetivação de programas e compartilhamento de ações, permite também a aproximação pessoal e profissional entre os membros das diferentes unidades envolvidas]</p> <p>[INDICADOR] 01 Evento]</p> <p>[META] 28 diárias para integrantes das equipes dos campi]</p>	<p>[PLOA]</p> <p>9.380,00</p> <p>[Demanda]</p> <p>-</p>
<p>PROAE006 - Gestão da Unidade/PROAE]</p> <p>[DESCRIÇÃO] Transporte terrestre - deslocamento de servidores aos campi]</p> <p>[JUSTIFICATIVA] Devido ao caráter multicampi da UFFS, faz-se necessária a presença da equipe técnica e gestores nos campi, a fim de desenvolver trabalhos em conjunto, especialmente, com as equipes dos SAEs e RUs, e estabelecer diálogo com estudantes, servidores TAE e docentes e equipes diretivas.]</p> <p>[INDICADOR] Km carro executivo ou van]</p> <p>[META] 2500 Km/120 horas</p>	<p>[PLOA]</p> <p>15.000,00</p> <p>[Demanda]</p> <p>10.000,00</p>
<p>PROAE007 - Programa de Apoio Pedagógico e/ou Psicossocial]</p> <p>[DESCRIÇÃO] Custeio dos projetos do Programa de Extensão "Permanecer", em conjunto com a PROEC]</p> <p>[JUSTIFICATIVA] Projeto Permanecer: articula ações de extensão desenvolvidas nos campi da UFFS que tenham aderência às ações de ingresso, acolhimento e permanência estudantil. Tais ações, de caráter investigativo e educativo, podem se ligar a diferentes áreas, como ações afirmativas, acolhimento e inclusão, promoção à saúde e qualidade de vida, alimentação saudável, esporte e bem-estar etc. As atividades têm como alvo um público diverso, envolvendo tanto integrantes da comunidade acadêmica quanto regional, almejando-se com isso que as ações de permanência possam materializar-se na forma de extensão, fortalecendo, assim, a relação universidade-comunidade. Aderência ao PDI 2025-2032: "E1.03 Reduzir a evasão nos cursos de graduação / E1.03.M3 Fortalecer os programas e projetos de pesquisa, ensino, extensão e cultura."]</p> <p>[INDICADOR] Custeio de projetos]</p> <p>[META] 06 cotas de R\$ 2.000,00 por projeto</p>	<p>[PLOA]</p> <p>12.000,00</p> <p>[Demanda]</p> <p>-</p>
<p>PROAE007 - Programa de Permanência Parental]</p> <p>[DESCRIÇÃO] Aquisição de equipamentos e mobiliários para espaço físico de acolhimento parental nos seis campi da UFFS]</p> <p>[JUSTIFICATIVA] Oferecer espaços físicos de acolhimento adequados para mães e pais com filhos, como local para amamentação e fraldários. Aderência ao E1.01.M6 do PDI 2025-2032: Implementar programa de apoio materno-infantil." E: "E1.08 Promover um melhor acolhimento e acompanhamento dos estudantes por parte dos professores e setores acadêmicos. / E1.08.M1 Implementar espaços e ações de cuidados para crianças, principalmente as indígenas, para possibilitar a permanência dos estudantes."]</p> <p>[INDICADOR] Aquisições efetuadas]</p> <p>[META] R\$ 50.000,00 em equipamentos e mobiliários</p>	<p>[PLOA]</p> <p>50.000,00</p> <p>[Demanda]</p> <p>-</p>
<p>PROAE009 - Programa de Apoio Pedagógico e/ou Psicossocial]</p> <p>[DESCRIÇÃO] Bolsas do Programa de Extensão "Permanecer", em conjunto com a PROEC, a serem pagas a estudantes dos seis campi da UFFS]</p> <p>[JUSTIFICATIVA] Projeto Permanecer: articula ações de extensão desenvolvidas nos campi da UFFS que tenham aderência às ações de ingresso, acolhimento e permanência estudantil. Tais ações, de caráter investigativo e educativo, podem se ligar a diferentes áreas, como ações afirmativas, acolhimento e inclusão, promoção à saúde e qualidade de vida, alimentação saudável, esporte e bem-estar etc. As atividades têm como alvo um público diverso, envolvendo tanto</p>	<p>[PLOA]</p> <p>50.400,00</p> <p>[Demanda]</p> <p>-</p>

integrantes da comunidade acadêmica quanto regional, almejando-se com isso que as ações de permanência possam materializar-se na forma de extensão, fortalecendo, assim, a relação universidade-comunidade. Aderência ao PDI 2025-2032: "E1.03 Reduzir a evasão nos cursos de graduação / E1.03.M3 Fortalecer os programas e projetos de pesquisa, ensino, extensão e cultura."		
[INDICADOR] Bolsas [META] 72 bolsas (pagas a 12 estudantes) no valor unitário de R\$ 700,00		
PROAE010 - Gestão Institucional [DESCRIÇÃO] Diárias para deslocamento da Diretora da DGPP ao Campus Chapecó [JUSTIFICATIVA] Por uma opção de Gestão Institucional, criaram-se condições para que integrantes da Gestão na condição de Diretores pudessem atuar em seu campus de origem e também na gestão central, buscando-se com isso a efetiva representação dos <i>campi</i> na gestão da UFFS. Dessa forma a PROAE/DGPP vem atuando de forma híbrida no cotidiano, com deslocamentos para atuação presencial em média uma vez por mês na Reitoria.		[PLOA] 9.380,00 [Demanda] -
[INDICADOR] Diárias [META] Diárias para 12 viagens anuais		
PROAE010 - Gestão Institucional [DESCRIÇÃO] Diárias para participação do Comitê Gestor PAA Compra Institucional [JUSTIFICATIVA] Participação reunião Comitê Gestor PAA Compra Institucional [INDICADOR] Diárias [META] 09 diárias (06 viagens anuais)		[PLOA] - [Demanda] 3.420,00
PROAE010 - Gestão Institucional [DESCRIÇÃO] Diárias para participação do Fonaprace Sul e Nacional, e outras entidades representativas [JUSTIFICATIVA] As diárias serão usadas para custear os gestores e servidores da PROAE que representarão não somente a Unidade, mas toda a Universidade nos fóruns ligados à Andifes e outras organizações representativas vinculadas a ações de assistência/permanência estudantil [INDICADOR] Diárias [META] Diárias para 12 viagens anuais		[PLOA] 12.290,00 [Demanda] -
PROAE010 - Gestão Institucional [DESCRIÇÃO] Passagens aéreas para participação do Comitê Gestor PAA Compra Institucional [JUSTIFICATIVA] Participação reunião Comitê Gestor PAA Compra Institucional [INDICADOR] Passagens aéreas [META] 06 viagens anuais		[PLOA] - [Demanda] 15.000,00
PROAE010 - Gestão Institucional [DESCRIÇÃO] Passagens aéreas para participação do FONAPRACE Nacional [JUSTIFICATIVA] A participação da UFFS nos fóruns de pró-reitores vinculados à ANDIFES é de suma importância para se estabelecer diálogos com gestores de outras IFES e com o movimento estudantil, além estabelecer contato com dirigentes do Governo Federal. Adicionalmente, nos fóruns são discutidos os temas ligados à permanência estudantil, legislação e orçamento [INDICADOR] Passagens aéreas [META] 04 viagens anuais		[PLOA] 12.000,00 [Demanda] -
PROAE010 - Gestão Institucional [DESCRIÇÃO] Passagens rodoviárias (ressarcimento) para participação do FONAPRACE Sul e outras atividades regionais [JUSTIFICATIVA] A articulação com as demais IFES do Sul do Brasil são essenciais para a integração da UFFS a rede federal de ensino, especialmente no que tange à pauta da permanência estudantil. Além disso, anualmente a UFFS participa de outras reuniões na região, como das federações de desportos universitários [INDICADOR] Passagens terrestres (ressarcimento) [META] 08 viagens anuais		[PLOA] 5.000,00 [Demanda] -
PROAE012 - Programa de Esporte e Lazer [DESCRIÇÃO] Bolsa Esporte, inclusive JUFFS [JUSTIFICATIVA] A fim de fomentar as práticas esportivas nos <i>campi</i> da UFFS, e contribuir para os treinamentos das equipes que participam de eventos desportivos universitários, serão selecionados bolsistas para desenvolverem atividades e colaborar com seletivas e organização das comitativas locais. Aderência ao PDI 2025-2032: "E1.09 Criar espaços de convivência comunitária explorando os campos do esporte, das artes, da música, do teatro, das práticas integrativas em saúde e da cultura de paz. / E1.09.M3 Promover atividades esportivas com os estudantes, nas diferentes modalidades, ao longo do semestre." [INDICADOR] Bolsas [META] 12 bolsas de R\$ 700,00 para cada um dos <i>campi</i>		[PLOA] 50.400,00 [Demanda] 50.400,00
PROAE012 - Programa de Esporte e Lazer [DESCRIÇÃO] Bolsas-auxílio para participação de estudantes em eventos esportivos, inclusive JUFFS [JUSTIFICATIVA] O Programa de Esporte e Lazer (PEL) consiste na promoção de atividades esportivas e de ações integradoras e interculturais com a comunidade universitária, visando incentivar uma vida saudável aos universitários, de acordo com as ações previstas no PNAES. Uma de suas modalidades é o pagamento de auxílio à participação em eventos esportivos. Aderência ao PDI 2025-2032: "E1.09 Criar espaços de convivência comunitária explorando os campos do esporte, das artes, da música, do teatro, das práticas integrativas em saúde e da cultura de paz. / E1.09.M3 Promover atividades esportivas com os estudantes, nas diferentes modalidades, ao longo do semestre." [INDICADOR] Bolsa-auxílio [META] 1000 auxílios (R\$ 160,00)		[PLOA] 96.000,00 [Demanda] 64.000,00
PROAE012 - Programa de Esporte e Lazer [DESCRIÇÃO] Diárias para servidores que acompanham delegações de estudantes da UFFS, inclusive JUFFS [JUSTIFICATIVA] As delegações de estudantes da UFFS que participam de jogos universitários devem, sempre, ser acompanhada por servidor, o qual é responsável pela viagem e dar assistência aos estudantes nos locais dos jogos. Aderência ao PDI 2025-2032: "E1.09 Criar espaços de convivência comunitária explorando os campos do esporte, das artes, da música, do teatro, das práticas integrativas em saúde e da cultura de paz. / E1.09.M3 Promover atividades esportivas com os estudantes, nas diferentes modalidades, ao longo do semestre." [INDICADOR] Diárias [META] 150 diárias		[PLOA] 16.750,00 [Demanda] 33.500,00
PROAE012 - Programa de Esporte e Lazer [DESCRIÇÃO] Locação de espaços esportivos nas cidades-sede dos <i>campi</i> da UFFS [JUSTIFICATIVA] A UFFS é uma instituição que ainda não está plenamente implantada, sendo especialmente carente de equipamentos esportivos e lazer, como quadra poliesportivas. Apesar do diálogo com outros órgãos públicos, municipais e estaduais para cessão sem custos de espaços esportivos, ainda há dificuldade das equipes organizadas pelos estudantes da UFFS terem espaços de prática, o que se visa mitigar com a locação de espaços via Proae. Aderência ao PDI 2025-2032: "E1.09 Criar espaços de convivência comunitária explorando os campos do esporte, das artes, da música, do teatro, das práticas integrativas em saúde e da cultura de paz. / E1.09.M2 Viabilizar estruturas de esporte e lazer (complexo poliesportivo, com ginásio, quadras e campos) em todos os <i>campi</i> para possibilitar a prática esportes. E1.09.M3 Promover atividades esportivas com os estudantes, nas diferentes modalidades, ao longo do semestre." [INDICADOR] Locações efetuadas [META] Locação de espaços a serem definidas pela necessidade de cada campus, na proporção de até R\$ 1 mil mensal cada		[PLOA] 42.000,00 [Demanda] -
PROAE012 - Programa de Esporte e Lazer [DESCRIÇÃO] Materiais esportivos (consumíveis) a serem distribuídos entre os seis <i>campi</i> da UFFS [JUSTIFICATIVA] A fim de fomentar as práticas esportivas nos <i>campi</i> da UFFS, e contribuir para os treinamentos das equipes que participam de eventos desportivos universitários, faz necessário disponibilizar materiais esportivos como bolas, redes, raquetes entre outros. Aderência ao PDI 2025-2032: "E1.09 Criar espaços de convivência comunitária explorando os campos do esporte, das artes, da música, do teatro, das práticas integrativas em saúde e da cultura		[PLOA] 42.000,00 [Demanda] -

de paz. / E1.09.M3 Promover atividades esportivas com os estudantes, nas diferentes modalidades, ao longo do semestre."	
[INDICADOR] Aquisições efetuadas	
[META] 06 kits de materiais esportivos (bolas, redes, raquetes, agasalhos para cerimônias esportivas etc.)	
PROAE012 - Programa de Esporte e Lazer	
[DESCRIÇÃO] Serviços de terceiros, como anuidades de entidades desportivas universitárias	[PLOA] 10.000,00
[JUSTIFICATIVA] A participação das delegações da UFFS em eventos universitários dos três estados da Região Sul somente é possível mediante o pagamento de anuidade; já os serviços de arbitragem são necessários em eventos locais que a UFFS venha a realizar no decorrer do ano. Aderência ao PDI 2025-2032: "E1.09 Criar espaços de convivência comunitária explorando os campos do esporte, das artes, da música, do teatro, das práticas integrativas em saúde e da cultura de paz. / E1.09.M3 Promover atividades esportivas com os estudantes, nas diferentes modalidades, ao longo do semestre."	[Demanda] -
[INDICADOR] Serviços efetuados	
[META] Anuidade das federações desportivas universitárias do Paraná, Rio Grande do Sul e Santa Catarina	
PROAE012 - Programa de Esporte e Lazer	
[DESCRIÇÃO] Serviços de terceiros, incluindo contratação de arbitragem para os JUFFS	[PLOA] 10.000,00
[JUSTIFICATIVA] Os serviços de arbitragem são necessários em eventos locais que a UFFS venha a realizar no decorrer do ano. Aderência ao PDI 2025-2032: "E1.09 Criar espaços de convivência comunitária explorando os campos do esporte, das artes, da música, do teatro, das práticas integrativas em saúde e da cultura de paz. / E1.09.M3 Promover atividades esportivas com os estudantes, nas diferentes modalidades, ao longo do semestre."	[Demanda] 70.000,00
[INDICADOR] Serviços efetuados	
[META] Serviços de arbitragem com cessão de materiais esportivos	
PROAE012 - Programa de Esporte e Lazer	
[DESCRIÇÃO] Transporte terrestre - deslocamento de estudantes para eventos esportivos, inclusive JUFFS	[PLOA] 40.000,00
[JUSTIFICATIVA] Anualmente, são realizados jogos universitários em que estudantes da UFFS participam representando a instituição. O transporte coletivo desses estudantes é fundamental para participação nas atividades. Aderência ao PDI 2025-2032: "E1.09 Criar espaços de convivência comunitária explorando os campos do esporte, das artes, da música, do teatro, das práticas integrativas em saúde e da cultura de paz. / E1.09.M3 Promover atividades esportivas com os estudantes, nas diferentes modalidades, ao longo do semestre."	[Demanda] 80.000,00
[INDICADOR] Km micro-ônibus ou ônibus	
[META] 10000 Km/960 horas	
PROAE060 - Programa de Ações Afirmativas	
[DESCRIÇÃO] Custeio de viagem para estudantes em eventos vinculados à temática "Ações Afirmativas", incluindo o VI Encontro Regional de Estudantes Indígenas da Região Sul 2026 que acontecerá na UFFS/Campus Chapecó.	[PLOA] 24.000,00
[JUSTIFICATIVA] O Programa de Ações Afirmativas está normatizado na Política de Assistência Estudantil da UFFS <u>RESOLUÇÃO Nº 10/CONSUNI CGAE/UFFS/2019</u> (ALTERADA) e prevê em seu art. 81 "XIII - fomentar ações de integração entre os estudantes para estimular a compreensão sobre a diversidade da sociedade brasileira". Aderência ao E1.01.M4 do PDI 2025-2032: "Aprimorar políticas que promovam o respeito às diversidades étnicas, de gênero e de identidade sexual."	[Demanda] -
[INDICADOR] 03 Viagens anuais por transporte terrestre coletivo.	
[META] 3000 Km	
PROAE070 - Programa de Ações Afirmativas	
[DESCRIÇÃO] Acompanhamento de servidores em viagem de estudantes a eventos vinculados à temática "Ações Afirmativas", incluindo o VI Encontro Regional de Estudantes Indígenas da Região Sul 2026 que acontecerá na UFFS/Campus Chapecó.	[PLOA] 3.350,00
[JUSTIFICATIVA] O Programa de Ações Afirmativas está normatizado na Política de Assistência Estudantil da UFFS <u>RESOLUÇÃO Nº 10/CONSUNI CGAE/UFFS/2019</u> (ALTERADA) e prevê em seu art. 81 "XIII - fomentar ações de integração entre os estudantes para estimular a compreensão sobre a diversidade da sociedade brasileira". Aderência ao E1.01.M4 do PDI 2025-2032: "Aprimorar políticas que promovam o respeito às diversidades étnicas, de gênero e de identidade sexual."	[Demanda] -
[INDICADOR] 03 Viagens anuais	
[META] 10 diárias	
PROAE070 - Programa de Ações Afirmativas	
[DESCRIÇÃO] Organização de evento voltado à temática "Ações Afirmativas".	[PLOA] 9.380,00
[JUSTIFICATIVA] O Programa de Ações Afirmativas está normatizado na Política de Assistência Estudantil da UFFS <u>RESOLUÇÃO Nº 10/CONSUNI CGAE/UFFS/2019</u> (ALTERADA) e prevê em seu art. 81 "VIII - realizar debates, seminários e campanhas para promover os direitos humanos e combater os preconceitos de qualquer natureza na UFFS" Aderência ao E1.01.M4 do PDI 2025-2032: "Aprimorar políticas que promovam o respeito às diversidades étnicas, de gênero e de identidade sexual."	[Demanda] -
[INDICADOR] 01 Evento em parceria com demais Unidades da UFFS	
[META] 28 diárias para palestrantes/oficineiros e integrantes das equipes dos campi	
PROEC001 - Fortalecimento e viabilização das ações de Extensão e Cultura	
[DESCRIÇÃO] Fortalecimento de ações de Extensão e Cultura Institucionais, fomentando sua execução, investindo na ampliação quantitativa de bolsas acadêmicas para a boa execução destes, bem como buscando parcerias com outras instituições; além do lançamento de um edital interno anual de ações de extensão e de cultura com fomento interno. Editais de Extensão: - Edital de bolsas acadêmicas para ações de Extensão e Cultura na UFFS: R\$ 840.000,00	[PLOA] 840.000,00
[JUSTIFICATIVA] * Estimular a criação de programas de extensão que atendam às demandas dos cursos e promovam a formação integral dos estudantes; * Promover o protagonismo estudantil em ações de extensão e cultura; * Estimular a construção do conhecimento articulando atividades teóricas em sala de aula e intervenções em ações de extensão na comunidade.	[Demanda] 840.000,00
[INDICADOR] * Alcançar 40% dos cursos de graduação com pelo menos um programa ou projeto de extensão e/ou cultura vinculado ao seu PPC, até o final do segundo ano do PDI; * Implementar, por meio de um edital anual, a participação de estudantes como propositores de ações de extensão relacionadas à sua área de formação, até o final do terceiro ano do PDI	
[META] 100 bolsas de R\$ 700,00 (70.000,00 por mês) de janeiro até dezembro. Total de R\$ 840.000,00	
PROEC003 - Gestão das Atividades e Serviços da PROEC	
[DESCRIÇÃO] Promoção e administração de recursos humanos, financeiros e materiais, com vistas a dar suporte ao planejamento, gerenciamento e execução das atividades da PROEC, incluindo providências ligadas ao transporte, diárias e passagens, aquisição de material de expediente, a fim de suprir as atividades envolvidas no funcionamento da PROEC; bem como a consolidação da Revista de Extensão e Cultura da UFFS e captação Recursos Externos para fomento de ações de Extensão e Cultura da UFFS	[PLOA] 62.000,00
[JUSTIFICATIVA] * Fortalecer a estrutura organizacional da extensão, garantindo recursos humanos e materiais adequados; * Promover a acessibilidade em todas as ações de extensão e de cultura quando houver demanda.	[Demanda] 62.000,00
[INDICADOR] * Garantir a mobilidade de discentes e servidores dos campi com transporte institucional para todas as ações de extensão e cultura contemplados com fomento (seja por editais internos ou externos).	
[META] DIÁRIAS: Diárias para Gestão das atividades da PROEC, R\$ 45.000,00; Cavalgada Gaúcha e atividades do projeto Rondon, R\$ 10.000,00; diárias para colaborador eventual NEABI (em conjunto com a UFFS Sem Preconceito) R\$ 7.000,00. Total diárias R\$ 62.000,00	
PROEC003 - Gestão das Atividades e Serviços da PROEC	
[DESCRIÇÃO] Promoção e administração de recursos humanos, financeiros e materiais, com vistas a dar suporte ao planejamento, gerenciamento e execução das atividades da PROEC, incluindo providências ligadas ao transporte, diárias e passagens, aquisição de material de expediente, a fim de suprir as atividades envolvidas no funcionamento da PROEC; bem como a consolidação da Revista de Extensão e Cultura da UFFS e captação Recursos Externos para fomento de ações de Extensão e Cultura da UFFS	[PLOA] 38.216,41
[JUSTIFICATIVA] * Fortalecer a estrutura organizacional da extensão, garantindo recursos humanos e materiais adequados; * Promover a acessibilidade em todas as ações de extensão e de cultura quando houver demanda.	[Demanda] 38.216,41
[INDICADOR] * Garantir a mobilidade de discentes e servidores dos campi com transporte institucional para todas as ações de extensão e cultura	

contemplados com fomento (seja por editais internos ou externos).] [META] PASSAGENS: Passagens para o deslocamento de servidores em atividades de Extensão que necessitem estar presentes em outras instituições, R\$ 35.216,41; Passagens para deslocamento NEABI (em conjunto com a UFFS Sem Preconceito), R\$ 3.000,00. Total R\$ 38.216,41.	
PROEC003 - Gestão das Atividades e Serviços da PROEC] [DESCRIÇÃO] Promoção e administração de recursos humanos, financeiros e materiais, com vistas a dar suporte ao planejamento, gerenciamento e execução das atividades da PROEC, incluindo providências ligadas ao transporte, diárias e passagens, aquisição de material de expediente, a fim de suprir as atividades envolvidas no funcionamento da PROEC; bem como a consolidação da Revista de Extensão e Cultura da UFFS e captação Recursos Externos para fomento de ações de Extensão e Cultura da UFFS] [JUSTIFICATIVA] * Fortalecer a estrutura organizacional da extensão, garantindo recursos humanos e materiais adequados; * Promover a acessibilidade em todas as ações de extensão e de cultura quando houver demanda. [INDICADOR] * Garantir a mobilidade de discentes e servidores dos <i>campi</i> com transporte institucional para todas as ações de extensão e cultura contemplados com fomento (seja por editais internos ou externos).] [META] Transporte de carro para circular os <i>campi</i> e viagens em que se faça necessária a participação da equipe da PROEC. Valor R\$ 30.000,00	[PLOA] 30.000,00 [Demanda] 30.000,00
PROEC021 - Gestão Institucional] [DESCRIÇÃO] Viabilização da participação de servidores e estudantes da UFFS em eventos externos com foco extensionista, além de possibilitar a organização de eventos internos de Extensão e Cultura, por meio de: Participação em operações do Núcleo Rondon da UDESC em diversos cenários do Estado de Santa Catarina, na busca do desenvolvimento regional; participação no Congresso Brasileiro de Extensão Universitária - CBEU, Seminário de Extensão Universitária da Região Sul - SEURS; bem como em outros eventos relevantes com foco extensionista; Organização e realização do Seminário de Ensino, Pesquisa e Extensão - SEPE, da Mostra de Extensão e Cultura e Seminário de socialização do Banco de talentos, de eventos temáticos de formação relacionados a Cultura nos <i>campi</i> e intercâmbio, e do Seminário de auto avaliação da Extensão e Cultura da UFFS; Apoio à organização de eventos referentes a inserção da extensão dos currículos de graduação e pós-graduação da UFFS, de forma a fomentar discussões sobre a indissociabilidade da Extensão, Pesquisa e Ensino nos currículos Institucionais; desenvolvimento de ações conjuntas de arte e cultura, em trabalho articulado com secretarias de cultura, CRDH, SESC e outras instituições; Publicização de ações de extensão e de arte e cultura criando e alimentando constantemente uma agenda permanente no site da instituição, promovendo, entre outros, a circulação dos projetos de cultura intercâmbio; cadastramento permanente dos grupos culturais existentes na UFFS, para reconhecer os grupos existentes e o que produzem; Promoção do Festival anual de Cultura na UFFS e das Festividades alusivas ao Aniversário da UFFS; Organização de um Evento Institucional anual, destinado a empresas Juniores e Incubadoras da UFFS; Apoio à participação anual em eventos nacionais e estaduais para Incubadoras e Empresas Juniores; Apoio às ações extensionistas desenvolvidas no âmbito do Programa de Educação Tutorial (PET) da UFFS. Auxílio publicação para docentes extensionistas] [JUSTIFICATIVA] * Promover a acessibilidade em todas as ações de extensão e de cultura quando houver demanda. * Disponibilizar veículos institucionais para o transporte de estudantes e servidores envolvidos em atividades de extensão e de cultura. * Garantir a disponibilidade de espaços adequados para a realização de ações de extensão e cultura no campus] [INDICADOR] * Implementar a acessibilidade das atividades de ensino, pesquisa, pós-graduação, extensão e cultura, contemplando espaços acessíveis, audiodescrição e intérpretes de Libras, de modo gradual e proporcional até o período final de vigência do PDI. [META] Auxílio para o festival cultura de fronteira, (50 bolsas de R\$300,00) total R\$ 15.000,00; Auxílio participação SEURS, (30 bolsas de R\$ 700,00) total R\$21.000,00; Auxílio Pró-arte Programa estudantil para 18 projetos com auxílio de R\$ 1.000,00 por projeto, total 18.000,00.	[PLOA] 54.000,00 [Demanda] 54.000,00
PROEC021 - Gestão Institucional] [DESCRIÇÃO] Viabilização da participação de servidores e estudantes da UFFS em eventos externos com foco extensionista, além de possibilitar a organização de eventos internos de Extensão e Cultura, por meio de: Participação em operações do Núcleo Rondon da UDESC em diversos cenários do Estado de Santa Catarina, na busca do desenvolvimento regional; participação no Congresso Brasileiro de Extensão Universitária - CBEU, Seminário de Extensão Universitária da Região Sul - SEURS; bem como em outros eventos relevantes com foco extensionista; Organização e realização do Seminário de Ensino, Pesquisa e Extensão - SEPE, da Mostra de Extensão e Cultura e Seminário de socialização do Banco de talentos, de eventos temáticos de formação relacionados a Cultura nos <i>campi</i> e intercâmbio, e do Seminário de auto avaliação da Extensão e Cultura da UFFS; Apoio à organização de eventos referentes a inserção da extensão dos currículos de graduação e pós-graduação da UFFS, de forma a fomentar discussões sobre a indissociabilidade da Extensão, Pesquisa e Ensino nos currículos Institucionais; desenvolvimento de ações conjuntas de arte e cultura, em trabalho articulado com secretarias de cultura, CRDH, SESC e outras instituições; Publicização de ações de extensão e de arte e cultura criando e alimentando constantemente uma agenda permanente no site da instituição, promovendo, entre outros, a circulação dos projetos de cultura intercâmbio; cadastramento permanente dos grupos culturais existentes na UFFS, para reconhecer os grupos existentes e o que produzem; Promoção do Festival anual de Cultura na UFFS e das Festividades alusivas ao Aniversário da UFFS; Organização de um Evento Institucional anual, destinado a empresas Juniores e Incubadoras da UFFS; Apoio à participação anual em eventos nacionais e estaduais para Incubadoras e Empresas Juniores; Apoio às ações extensionistas desenvolvidas no âmbito do Programa de Educação Tutorial (PET) da UFFS. Auxílio publicação para docentes extensionistas] [JUSTIFICATIVA] * Promover a acessibilidade em todas as ações de extensão e de cultura quando houver demanda. * Disponibilizar veículos institucionais para o transporte de estudantes e servidores envolvidos em atividades de extensão e de cultura. * Garantir a disponibilidade de espaços adequados para a realização de ações de extensão e cultura no campus] [INDICADOR] * Implementar a acessibilidade das atividades de ensino, pesquisa, pós-graduação, extensão e cultura, contemplando espaços acessíveis, audiodescrição e intérpretes de Libras, de modo gradual e proporcional até o período final de vigência do PDI. [META] Contratação de serviços de terceiros para: Realização do Festival Anual de Cultura (Sonorização, troféus homenagem e contratação de artistas) R\$ 23.000,00; Participação no programa PINDORAMA, R\$ 15.000,00; Diagramação E-book, R\$ 10.000,00.	[PLOA] 48.000,00 [Demanda] 48.000,00
PROEC021 - Gestão Institucional] [DESCRIÇÃO] Viabilização da participação de servidores e estudantes da UFFS em eventos externos com foco extensionista, além de possibilitar a organização de eventos internos de Extensão e Cultura, por meio de: Participação em operações do Núcleo Rondon da UDESC em diversos cenários do Estado de Santa Catarina, na busca do desenvolvimento regional; participação no Congresso Brasileiro de Extensão Universitária - CBEU, Seminário de Extensão Universitária da Região Sul - SEURS; bem como em outros eventos relevantes com foco extensionista; Organização e realização do Seminário de Ensino, Pesquisa e Extensão - SEPE, da Mostra de Extensão e Cultura e Seminário de socialização do Banco de talentos, de eventos temáticos de formação relacionados a Cultura nos <i>campi</i> e intercâmbio, e do Seminário de auto avaliação da Extensão e Cultura da UFFS; Apoio à organização de eventos referentes a inserção da extensão dos currículos de graduação e pós-graduação da UFFS, de forma a fomentar discussões sobre a indissociabilidade da Extensão, Pesquisa e Ensino nos currículos Institucionais; desenvolvimento de ações conjuntas de arte e cultura, em trabalho articulado com secretarias de cultura, CRDH, SESC e outras instituições; Publicização de ações de extensão e de arte e cultura criando e alimentando constantemente uma agenda permanente no site da instituição, promovendo, entre outros, a circulação dos projetos de cultura intercâmbio; cadastramento permanente dos grupos culturais existentes na UFFS, para reconhecer os grupos existentes e o que produzem; Promoção do Festival anual de Cultura na UFFS e das Festividades alusivas ao Aniversário da UFFS; Organização de um Evento Institucional anual, destinado a empresas Juniores e Incubadoras da UFFS; Apoio à participação anual em eventos nacionais e estaduais para Incubadoras e Empresas Juniores; Apoio às ações extensionistas desenvolvidas no âmbito do Programa de Educação Tutorial (PET) da UFFS. Auxílio publicação para docentes extensionistas] [JUSTIFICATIVA] * Promover a acessibilidade em todas as ações de extensão e de cultura quando houver demanda. * Disponibilizar veículos institucionais para o transporte de estudantes e servidores envolvidos em atividades de extensão e de cultura. * Garantir a disponibilidade de espaços adequados para a realização de ações de extensão e cultura no campus] [INDICADOR] * Implementar a acessibilidade das atividades de ensino, pesquisa, pós-graduação, extensão e cultura, contemplando espaços acessíveis, audiodescrição e intérpretes de Libras, de modo gradual e proporcional até o período final de vigência do PDI. * * Garantir a mobilidade de discentes e servidores dos <i>campi</i> com transporte institucional para todas as ações de extensão e cultura contemplados com fomento (seja por editais internos ou externos).] [META] Diárias para: Viagens de servidores para participação nos eventos, SEURS e Festival Cultura de Fronteira, R\$ 21.000,00	[PLOA] 21.000,00 [Demanda] 21.000,00
PROEC021 - Gestão Institucional] [DESCRIÇÃO] Viabilização da participação de servidores e estudantes da UFFS em eventos externos com foco extensionista, além de possibilitar a organização de eventos internos de Extensão e Cultura, por meio de: Participação em operações do Núcleo Rondon da UDESC em diversos cenários do Estado de Santa Catarina, na busca do desenvolvimento regional; participação no Congresso Brasileiro de Extensão Universitária - CBEU, Seminário de Extensão Universitária da Região Sul - SEURS; bem como em outros eventos relevantes com foco extensionista; Organização e realização do Seminário de Ensino, Pesquisa e Extensão - SEPE, da Mostra de Extensão e Cultura e Seminário de socialização do Banco de talentos, de eventos temáticos de formação relacionados a Cultura nos <i>campi</i> e intercâmbio, e do Seminário de auto avaliação da Extensão e Cultura da UFFS; Apoio à organização de eventos referentes a inserção da extensão dos currículos de graduação e pós-graduação da UFFS, de forma a fomentar discussões sobre a indissociabilidade da Extensão, Pesquisa e Ensino nos currículos Institucionais; desenvolvimento de ações conjuntas de arte e cultura, em trabalho articulado com secretarias de cultura, CRDH, SESC e outras instituições; Publicização de ações de extensão e de arte e cultura criando e alimentando constantemente uma agenda permanente no site da instituição, promovendo, entre outros, a circulação dos projetos de cultura intercâmbio; cadastramento permanente dos grupos culturais existentes na UFFS, para reconhecer os grupos existentes e o que produzem; Promoção do Festival anual de Cultura na UFFS e das Festividades alusivas ao Aniversário da UFFS; Organização de um Evento Institucional anual, destinado a empresas Juniores e Incubadoras da UFFS; Apoio à participação anual em eventos nacionais e estaduais para Incubadoras e Empresas Juniores; Apoio às ações extensionistas desenvolvidas no âmbito do Programa de Educação Tutorial (PET) da UFFS. Auxílio publicação para docentes extensionistas] [JUSTIFICATIVA] * Promover a acessibilidade em todas as ações de extensão e de cultura quando houver demanda. * Disponibilizar veículos institucionais para o transporte de estudantes e servidores envolvidos em atividades de extensão e de cultura. * Garantir a disponibilidade de espaços adequados para a realização de ações de extensão e cultura no campus] [INDICADOR] * Implementar a acessibilidade das atividades de ensino, pesquisa, pós-graduação, extensão e cultura, contemplando espaços acessíveis, audiodescrição e intérpretes de Libras, de modo gradual e proporcional até o período final de vigência do PDI. * * Garantir a mobilidade de discentes e servidores dos <i>campi</i> com transporte institucional para todas as ações de extensão e cultura contemplados com fomento (seja por editais internos ou externos).] [META] Diárias para: Viagens de servidores para participação nos eventos, SEURS e Festival Cultura de Fronteira, R\$ 21.000,00	[PLOA] 45.000,00

<p>Catarina, na busca do desenvolvimento regional; participação no Congresso Brasileiro de Extensão Universitária - CBEU, Seminário de Extensão Universitária da Região Sul - SEURS; bem como em outros eventos relevantes com foco extensionista; Organização e realização do Seminário de Ensino, Pesquisa e Extensão - SEPE, da Mostra de Extensão e Cultura e Seminário de socialização do Banco de talentos, de eventos temáticos de formação relacionados a Cultura nos <i>campi</i> e intercâmbio, e do Seminário de auto avaliação da Extensão e Cultura da UFFS; Apoio à organização de eventos referentes a inserção da extensão dos currículos de graduação e pós-graduação da UFFS, de forma a fomentar discussões sobre a indissociabilidade da Extensão, Pesquisa e Ensino nos currículos Institucionais; desenvolvimento de ações conjuntas de arte e cultura, em trabalho articulado com secretarias de cultura, CRDH, SESC e outras instituições; Publicização de ações de extensão e de arte e cultura criando e alimentando constantemente uma agenda permanente no site da instituição, promovendo, entre outros, a circulação dos projetos de cultura intercâmbio; cadastramento permanente dos grupos culturais existentes na UFFS, para reconhecer os grupos existentes e o que produzem; Promoção do Festival anual de Cultura na UFFS e das Festividades alusivas ao Aniversário da UFFS; Organização de um Evento Institucional anual, destinado a empresas Juniores e Incubadoras da UFFS; Apoio à participação anual em eventos nacionais e estaduais para Incubadoras e Empresas Juniores; Apoio às ações extensionistas desenvolvidas no âmbito do Programa de Educação Tutorial (PET) da UFFS. Auxílio publicação para docentes extensionistas]</p> <p>[JUSTIFICATIVA] * Promover a acessibilidade em todas as ações de extensão e de cultura quando houver demanda. * Disponibilizar veículos institucionais para o transporte de estudantes e servidores envolvidos em atividades de extensão e de cultura. * Garantir a disponibilidade de espaços adequados para a realização de ações de extensão e cultura no campus]</p> <p>[INDICADOR] * Implementar a acessibilidade das atividades de ensino, pesquisa, pós-graduação, extensão e cultura, contemplando espaços acessíveis, audiodescrição e intérpretes de Libras, de modo gradual e proporcional até o período final de vigência do PDI.]</p> <p>[META] Transporte para deslocamento de servidores para os eventos, SEURS (R\$ 25.000,00); Festival Cultura de Fronteira (R\$ 20.000,00)</p>	<p>[Demanda] 45.000,00</p>
<p>PROEC081 - PIBEX JUNIOR</p> <p>[DESCRIÇÃO] PIBEX JUNIOR - Bolsas destinadas a estudantes de ensino médio na região de abrangência dos Campis do Paraná.]</p> <p>[JUSTIFICATIVA] Ampliar a captação de recursos externos para o desenvolvimento de projetos de extensão]</p> <p>[INDICADOR] Diversificar as modalidades de ações de extensão, incluindo programas, projetos, cursos, eventos, prestação de serviços e produção de materiais extensionistas]</p> <p>[META] Convênio para execução do projeto PIBEX JUNIOR - para implantação de 20 Bolsas de ensino médio previstas para 2026, na modalidade de PIBEX JUNIOR - 20 bolsas de 400,00, de janeiro a dezembro de 2026, total de R\$ 96.000,00</p>	<p>[PLOA] 96.000,00</p> <p>[Demanda] 96.000,00</p>
<p>PROEC081 - PIBEX</p> <p>[DESCRIÇÃO] PIBEX - Bolsas destinadas aos <i>campi</i> do Paraná/PR]</p> <p>[JUSTIFICATIVA] Ampliar a captação de recursos externos para o desenvolvimento de projetos de extensão]</p> <p>[INDICADOR] Alcançar 40% dos cursos de graduação com pelo menos um programa ou projeto de extensão e/ou cultura vinculado ao seu PPC, até o final do segundo ano do PDI; * Incluir dois estudantes voluntários em ações de extensão e cultura contempladas com bolsa de iniciação à extensão.]</p> <p>[META] 60 bolsas de 700,00 de janeiro a dezembro de 2026, total R\$ 504.000,00</p>	<p>[PLOA] 504.000,00</p> <p>[Demanda] 504.000,00</p>
<p>PROEC081 - PROEXT-PG</p> <p>[DESCRIÇÃO] PROEXT-PG - programa de apoio à pesquisa de pós-graduação]</p> <p>[JUSTIFICATIVA] Ampliar a captação de recursos externos para o desenvolvimento de projetos de extensão]</p> <p>[INDICADOR] Diversificar as modalidades de ações de extensão, incluindo programas, projetos, cursos, eventos, prestação de serviços e produção de materiais extensionistas]</p> <p>[META] Convênio para execução do projeto PROEXT-PG - para fomento com foco no desenvolvimento de atividades de extensão nos cursos de Pós-Graduação da UFFS - PROEXT-PG. Valor estimado em R\$ 200.000,00</p>	<p>[PLOA] 200.000,00</p> <p>[Demanda] 200.000,00</p>
<p>PROEC081 - PROJETO Empoderamento Feminino</p> <p>[DESCRIÇÃO] PROJETO Empoderamento Feminino - Empoderamento das mulheres com ações de combate à violência]</p> <p>[JUSTIFICATIVA] Ampliar a captação de recursos externos para o desenvolvimento de projetos de extensão]</p> <p>[INDICADOR] Diversificar as modalidades de ações de extensão, incluindo programas, projetos, cursos, eventos, prestação de serviços e produção de materiais extensionistas]</p> <p>[META] Convênio para execução do projeto "PROJETO Empoderamento Feminino - para custeio e pagamento de bolsas para eventos, projetos de empreendedorismo universitário e de cursos de extensão com foco no fortalecimento da atuação das mulheres na sociedade. Valor estimado em R\$ 200.000,00</p>	<p>[PLOA] 200.000,00</p> <p>[Demanda] 200.000,00</p>
<p>PROEC099 - Financiamento da Curricularização da Extensão</p> <p>[DESCRIÇÃO] Apoio às ações voltadas a estimular a inserção da extensão dos currículos de graduação e pós-graduação da UFFS, de forma a fomentar discussões e ações sobre a indissociabilidade da Extensão, Pesquisa e Ensino nos currículos Institucionais;]</p> <p>[JUSTIFICATIVA] Estimular a integração da extensão com o ensino, por meio da inclusão de atividades extensionistas nos currículos dos cursos de graduação.]</p> <p>[INDICADOR] Integralizar a inserção curricular da extensão e da cultura nos PPCs de cursos de graduação até o final do segundo ano do PDI]</p> <p>[META] Disponibilizar R\$ 200.000,00 para fomentar ações voltadas à inserção da extensão e da cultura nos currículos da graduação.</p>	<p>[PLOA] 300.000,00</p> <p>[Demanda] 300.000,00</p>
<p>PROGESP001 - Gestão da Unidade</p> <p>[DESCRIÇÃO] A ação coordena atividades essenciais para operacionalização da PROGESP, incluindo a promoção de atividades com assessorias dos <i>campi</i> para aprimorar processos de gestão de pessoas, a gestão de materiais de consumo, a organização de diárias e passagens para viagens institucionais (como FORGEPE), bem como administração da rotina administrativa da unidade. A ação é estratégica para assegurar a eficiência operacional da PROGESP, integrando o aprimoramento dos processos de gestão de pessoas com os <i>campi</i>, o controle de materiais de consumo, o suporte a viagens institucionais e a gestão da rotina administrativa. Essa integração garante sinergia, conformidade normativa e efetividade nas entregas da unidade.]</p> <p>[JUSTIFICATIVA] Necessidade de Materiais de consumo para desenvolvimento das atividades da Unidade.] Aderência ao PDI da UFFS com vigência 2025-2032. Ação está alinhada com o Eixo Estratégico V: Ambiente de trabalho, produtividade e saúde do servidor (Objetivo E5.O5.M1)]</p> <p>[INDICADOR] Indicadores presentes no PDI no Eixo estratégico V: Ambiente de trabalho, produtividade e saúde do servidor (indicador E5.O5.M1.I1).]</p> <p>[META] Meta 1 - Realizar 2 atividades com as assessorias de Gestão de Pessoas no ano de 2026.] Meta 2 - Participar em 6 sessões do FORGEPE.] Meta 3. Atender 100% as perícias solicitadas.</p>	<p>[PLOA] 25.000,00</p> <p>[Demanda] -</p>
<p>PROGESP002 - Prevenção e Performance</p> <p>[DESCRIÇÃO] Esta ação prioriza a aquisição de equipamentos ergonômicos, visando melhorar as condições de trabalho, otimizar recursos e alinhar-se às diretrizes organizacionais. Esta iniciativa promove o bem-estar da equipe e contribui para a eficiência operacional da unidade. A aquisição de equipamentos ergonômicos é essencial para prevenir lesões ocupacionais, reduzir afastamentos e elevar a produtividade. Além disso, atende a normas de segurança do trabalho, promovendo saúde ocupacional e sustentabilidade institucional a longo prazo.]</p> <p>[JUSTIFICATIVA] Necessidade de aquisição de materiais permanentes para as diversas atividades desenvolvidas pela Unidade.] Aderência ao PDI da UFFS com vigência 2025-2032. Ação está alinhada com o Eixo Estratégico V: Ambiente de trabalho, produtividade e saúde do servidor (Objetivo E5.O5.M1)]</p> <p>[INDICADOR] Indicadores presentes no PDI no Eixo estratégico V: Ambiente de trabalho, produtividade e saúde do servidor (indicador E5.O5.M1.I1).]</p> <p>[META] Garantir que 100% dos servidores tenham equipamentos ergonômicos adequados até o final de 2026.</p>	<p>[PLOA] 10.000,00</p> <p>[Demanda] -</p>
<p>PROGESP004 - Realização de Concurso Público para o Magistério Superior da UFFS</p> <p>[DESCRIÇÃO] Realização de Concurso Público para o Magistério Superior da UFFS, visando o provimento de cargos efetivos na Carreira do Magistério Superior, integrando docentes qualificados ao quadro permanente da Universidade. Esta ação é essencial para garantir o provimento efetivo e qualificado de docentes, conforme exigido pela legislação (CF Art. 207 e Estatuto da UFFS), assegurando a excelência acadêmica, a continuidade das atividades-fim e a consolidação do quadro permanente da Universidade.].]</p> <p>[JUSTIFICATIVA] Necessidade de pagamentos das diversas atuações em concurso Público (Terceiros, GECC, Passagens e outros).] Aderência ao PDI da UFFS com vigência 2025-2032. Ação está alinhada com o Eixo Estratégico IV: Estrutura Administrativa e Gestão (Objetivo E4.O4.M1), (Objetivo E4.O2.M1) e (Objetivo E4.O3.M1)]</p> <p>[INDICADOR] Indicadores presentes no PDI no Eixo estratégico IV: Estrutura Administrativa e Gestão (Indicador E4.O4.M1.I1), (indicador E4.O2.M1.I1) e (Indicador E4.O3.M1.I1)]</p> <p>[META] Meta 1 - Realizar um concurso público para Magistério Superior no primeiro semestre de 2026.] Meta 2 - Prover no mínimo 90% das vagas indicadas no</p>	<p>[PLOA] 160.000,00</p> <p>[Demanda] 40.000,00</p>

Edital do Concurso de 2026.	
<p>PROGESP005 - Realização de Concurso Público para Técnicos Administrativos da UFFS</p> <p>[DESCRIÇÃO] Contratar instituição especializada na realização de concurso público para selecionar candidatos para provimento de cargos da Carreira Técnico-administrativa em Educação, em virtude da inexistência de listas de candidatos aprovados em concursos vigentes. Esta ação é necessária para que seja possível realizar o provimento de cargos da Carreira de Técnico Administrativa em Educação para o quadro permanente da UFFS, em conformidade com a legislação. </p> <p>[JUSTIFICATIVA] Necessidade de contratação de empresa para realização de concurso público para provimento de vagas TAES. Aderência ao PDI da UFFS com vigência 2025-2032. Ação está alinhada com o Eixo Estratégico IV: Estrutura Administrativa e Gestão (Objetivo E4.04), (Objetivo E4.02) e (Objetivo E4.03) </p> <p>[INDICADOR] Indicadores presentes no PDI no Eixo estratégico IV: Estrutura Administrativa e Gestão (Indicador E4.04.M1.I1), (Indicador E4.02.M1.I1) e (Indicador E4.03.M1.I1) </p> <p>[META] Meta - Concursar 100% dos códigos de vaga livres, encaminhadas para concurso e autorizados.</p>	<p>[PLOA] 60.000,00</p> <p>[Demanda] 40.000,00</p>
<p>PROGESP007 - Contratação de Estagiários (estágio não obrigatório)</p> <p>[DESCRIÇÃO] Acompanhamento das contratações de estágios não obrigatórios e pagamento das respectivas bolsas. Viabiliza o apoio operacional às atividades da universidade por meio de mão de obra complementar qualificada, além de promover formação profissional a estudantes da região, conforme a LEI Nº 11.788, DE 25 DE SETEMBRO DE 2008, fortalecendo o vínculo entre a UFFS e a comunidade, em acordo com a IN nº 213/2019, possuindo no máximo o quantitativo de vagas em 8% da força de trabalho da instituição, considerando o orçamento existente. Viabiliza o apoio operacional às atividades da universidade por meio de mão de obra complementar qualificada, além de promover formação profissional a estudantes da região, conforme a LEI Nº 11.788, DE 25 DE SETEMBRO DE 2008, fortalecendo o vínculo entre a UFFS e a comunidade, em acordo com a IN nº 213/2019, possuindo no máximo o quantitativo de vagas em 8% da força de trabalho da instituição, considerando o orçamento existente </p> <p>[JUSTIFICATIVA] Contratação de estagiários para atuação na Instituição. Aderência ao PDI da UFFS com vigência 2025-2032. Ação está alinhada com o Eixo estratégico V: Ambiente de trabalho, produtividade e saúde do servidor (E5.016.M1) </p> <p>[INDICADOR] Indicadores presentes no PDI, no Eixo estratégico V: Ambiente de trabalho, produtividade e saúde do servidor (E5.016.M1. I11) </p> <p>[META] Meta 1 - Garantir a execução de 100% do orçamento direcionado para os estágios não obrigatórios. Meta 2 - Distribuir as vagas de estágio entre as Unidades Organizacionais de acordo com a força de trabalho das unidades. Meta 3 - Que cada unidade organizacional consiga utilizar 100% das vagas de estágio que ficarão sobre sua responsabilidade.</p>	<p>[PLOA] 484.032,00</p> <p>[Demanda] 115.968,00</p>
<p>PROGESP008 - Execução do Plano de desenvolvimento de Pessoas - PDP (4572)</p> <p>[DESCRIÇÃO] Execução do Plano de Desenvolvimento de Pessoas da UFFS, mediante operacionalização de capacitações, viabilização de recursos (diárias, passagens, transporte) e gestão do GECC para formação continuada dos servidores. Esta ação é fundamental para qualificar continuamente servidores garantindo eficiência administrativa, atualização profissional e suporte operacional às atividades-fim da UFFS por meio de capacitações estruturadas. </p> <p>[JUSTIFICATIVA] Necessidade de possibilitar Desenvolvimento dos servidores da UFFS mediante a realização de curso de formação para atender interesse da UFFS. Aderência ao PDI da UFFS com vigência 2025-2032. Ação está alinhada com o Eixo Estratégico V: Ambiente de trabalho, produtividade e saúde do servidor (Objetivo E5.08.M1; E5.09.M1). </p> <p>[INDICADOR] Indicadores presentes no PDI no Eixo estratégico V: Ambiente de trabalho, produtividade e saúde do servidor (indicadores E5.08.M1.I1; E5.08.M1.I2) </p> <p>[META] Meta - Executar no mínimo 90% do valor destinado para a ação.</p>	<p>[PLOA] 150.000,00</p> <p>[Demanda] 40.000,00</p>
<p>PROGESP009 - Ressarcimento Auxílio Moradia</p> <p>[DESCRIÇÃO] Garantir o ressarcimento do Auxílio Moradia aos servidores públicos federais, conforme estabelecido pelas Leis 11.355/2006 e 8.112/1990, e regulamentado pela INSTRUÇÃO NORMATIVA Nº 57/ME/2021, assegurando o cumprimento legal e a gestão administrativa adequada deste benefício. Esta ação é imprescindível para cumprir obrigação legal prevista para órgãos públicos federais, assegurar a devida contrapartida financeira aos servidores em exercício fora de sua sede, garantindo sua estabilidade e condições adequadas para o desempenho funcional. </p> <p>[JUSTIFICATIVA] Necessidade de pagamento do auxílio aos servidores que possuem/venham a possuir o direito. Aderência ao PDI da UFFS com vigência 2025-2032. Ação está alinhada os Temas estruturantes transversais - Multicampismo (Objetivo TET.07.M1) </p> <p>[INDICADOR] Indicadores presentes no PDI nos Temas Estruturantes Transversais - Multicampismo (TET.07.M1.1) </p> <p>[META] Meta: Atender 100% dos processos de ressarcimento solicitados de acordo com o orçamento.</p>	<p>[PLOA] 55.200,00</p> <p>[Demanda] 108.000,00</p>
<p>PROGESP012 - Política de Bem-Estar, Saúde e Qualidade de Vida no Trabalho e Valorização dos Profissionais da Educação</p> <p>[DESCRIÇÃO] Dar continuidade no estabelecimento da Política de Bem-Estar, Saúde e Valorização dos Profissionais da Educação (PGR/PCMCO), promovendo saúde integral por meio de ações protetivas e estratégias coletivas de combate às causas do adoecimento, visando reduzir absenteísmo e presenteísmo, e ampliar qualidade de vida e produtividade no trabalho. Além do cumprimento da LEI Nº 14.681, DE 18 DE SETEMBRO DE 2023, busca-se também enfrentar o crescente adoecimento físico e mental dos profissionais da educação, reduzindo custos com absenteísmo e presenteísmo, promovendo ambientes de trabalho saudáveis e valorizando o capital humano, o que impacta diretamente na qualidade do ensino ofertado. </p> <p>[JUSTIFICATIVA] Necessidade de atender questões de Bem-Estar, saúde e qualidade de vida no trabalho. Aderência ao PDI da UFFS com vigência 2025-2032. Ação está alinhada com o Eixo estratégico V: Ambiente de trabalho, produtividade e saúde do servidor (Objetivos E5.03.M1; E5.04.M1; E5.04.M2; E5.05.M1). </p> <p>[INDICADOR] Indicadores presentes no PDI no Eixo Estratégico V: Ambiente de trabalho, produtividade e saúde do servidor (Indicadores E5.03.M1.I1; E5.04.M1.I1; E5.03.M1.I2; E5.05.M1.I1) </p> <p>[META] Atingir o maior número possível de servidores dos seis campi da Instituição em ações inerentes a prevenção e promoção da saúde/segurança dos Servidores da Universidade (UFFS); dentro de orçamento exequível</p>	<p>[PLOA] 5.036,22</p> <p>[Demanda] -</p>
<p>PROGESP012 - Política de Bem-Estar, Saúde e Qualidade de Vida no Trabalho e Valorização dos Profissionais da Educação</p> <p>[DESCRIÇÃO] Dar continuidade no estabelecimento da Política de Bem-Estar, Saúde e Valorização dos Profissionais da Educação (PGR/PCMCO), promovendo saúde integral por meio de ações protetivas e estratégias coletivas de combate às causas do adoecimento, visando reduzir absenteísmo e presenteísmo, e ampliar qualidade de vida e produtividade no trabalho. Além do cumprimento da LEI Nº 14.681, DE 18 DE SETEMBRO DE 2023, busca-se também enfrentar o crescente adoecimento físico e mental dos profissionais da educação, reduzindo custos com absenteísmo e presenteísmo, promovendo ambientes de trabalho saudáveis e valorizando o capital humano, o que impacta diretamente na qualidade do ensino ofertado. (curso de auriculoterapia, atividade sobre dependência digital e sobre comunicação não violenta. Massoterapia (conforme orçamento). </p> <p>[JUSTIFICATIVA] Necessidades de continuar as ações voltadas para a saúde e bem-estar dos servidores da UFFS. Aderência ao PDI da UFFS com vigência 2025-2032. Ação está alinhada com o Eixo estratégico V: Ambiente de trabalho, produtividade e saúde do servidor (Objetivos E5.02.M1; E5.05.M1) </p> <p>[INDICADOR] Indicadores presentes no PDI no Eixo Estratégico V: Ambiente de trabalho, produtividade e saúde do servidor (Indicadores E5.02.M1.I1; E5.02.M1.I2; E5.05.M1.I1) </p> <p>[META] Meta 1: Ofertar ao menos um curso de auriculoterapia em cada Campus da UFFS durante o ano de 2026. Meta 2 - Ofertar ao menos uma palestra sobre dependência digital na UFFS (Híbrido). Meta 3 - Oferta ao menos uma palestra sobre comunicação não violenta por campus da UFFS. Meta 4 - Ofertar ao menos um curso de massoterapia por Campi.</p>	<p>[PLOA] 40.000,00</p> <p>[Demanda] -</p>
<p>PROGESP070 - Diárias</p> <p>[DESCRIÇÃO] A ação assegura recursos para deslocamento de equipes técnicas (médicos peritos, segurança do trabalho, SIASS), realização de medições ambientais (PGR, LTCAT, PPP) e aquisição de exames de laringoscopia para docentes, visando a gestão integrada de pessoas e ambientes laborais. Assegurar o cumprimento das normas de saúde e segurança ocupacional, mediante deslocamento de equipes, avaliação ambiental e monitoramento da saúde vocal docente, prevenindo riscos e promovendo ambientes laborais adequados </p> <p>[JUSTIFICATIVA] Necessidade de deslocamento para as diversas atividades realizadas no âmbito da Unidade. Aderência ao PDI da UFFS com vigência 2025-2032. Ação está alinhada com o Eixo Estratégico V: Ambiente de trabalho, produtividade e saúde do servidor (Objetivo E5.05.M1) </p> <p>[INDICADOR] Indicadores presentes no PDI no Eixo estratégico V: Ambiente de trabalho, produtividade e saúde do servidor (indicador E5.05.M1.I1). </p> <p>[META] 1. Alcançar 90% de cobertura dos deslocamentos necessários até o final do exercício. 2. Concluir 95% das medições ambientais dentro dos prazos regulamentares anuais.</p>	<p>[PLOA] 76.051,86</p> <p>[Demanda] 38.948,14</p>
PROGRAD001 - Diárias PROGRAD	[PLOA]

<p>[DESCRIÇÃO] Custeio de diárias para fomentar a realização e participação dos servidores da UFFS em formações, visitas técnicas, seminários e outros eventos; fomentar a realização de eventos organizados e apoiados pela UFFS, representação institucional em eventos, fóruns e reuniões com algum tipo de envolvimento da PROGRAD; fomentar a Reformulação dos PPC dos cursos de graduação, a inserção da extensão nos PPCs, o Fórum das Licenciaturas e ações ligadas aos Núcleos de Apoio Pedagógico.</p> <p>[JUSTIFICATIVA] Para que a PROGRAD possa desenvolver suas atividades, Políticas, Programas, Projetos e Ações, faz-se necessário o custeio de diárias para alguns deslocamentos, seja de servidores da Pró-Reitoria, seja de participantes externos ou de outras Unidades ou <i>campi</i> da UFFS. Reforçam a necessidade de fomento a essas ações algumas referências, como o PDI, que detalha ações de desenvolvimento de ensino de Graduação; o relatório da CPA, onde foram sugeridas a realização de eventos acadêmicos e de divulgação, e; o PPA-2024-2027, que prevê ações relacionadas ao acesso e conclusão dos estudantes da graduação</p> <p>[INDICADOR] Recurso orçamentário para diárias necessárias ao funcionamento dos cursos de graduação, políticas, programas, projetos e ações da PROGRAD, realização de eventos e representação institucional</p> <p>[META] Garantir o funcionamento de 100% das políticas, programas, projetos, ações e representações institucionais</p>	<p>55.018,17</p> <p>[Demanda] 10.000,00</p>
<p>PROGRAD002 - Passagens PROGRAD</p> <p>[DESCRIÇÃO] Custeio de passagens para fomentar a realização e participação dos servidores da UFFS em formações, visitas técnicas, seminários e outros eventos; fomentar a realização de eventos organizados e apoiados pela UFFS, representação institucional em eventos, fóruns e reuniões com algum tipo de envolvimento da PROGRAD; fomentar a Reformulação dos PPC dos cursos de graduação, a inserção da extensão nos PPCs, o Fórum das Licenciaturas e ações ligadas aos Núcleos de Apoio Pedagógico.</p> <p>[JUSTIFICATIVA] Para que a PROGRAD possa desenvolver suas atividades, Políticas, Programas, Projetos e Ações, faz-se necessário o custeio de passagens para alguns deslocamentos, seja de servidores da Pró-Reitoria, seja de participantes externos ou de outras Unidades ou <i>campi</i> da UFFS. Reforçam a necessidade de fomento a essas ações algumas referências, como o PDI, que detalha ações de desenvolvimento de ensino de Graduação; o relatório da CPA, onde foram sugeridas a realização de eventos acadêmicos e de divulgação, e; o PPA-2024-2027, que prevê ações relacionadas ao acesso e conclusão dos estudantes da graduação</p> <p>[INDICADOR] Recurso orçamentário para passagens necessárias ao funcionamento dos cursos de graduação, políticas, programas, projetos e ações da PROGRAD, realização de eventos e representação institucional</p> <p>[META] Garantir o funcionamento de 100% das políticas, programas, projetos, ações e representações institucionais</p>	<p>[PLOA] 53.500,00</p> <p>[Demanda] 10.000,00</p>
<p>PROGRAD003 - Transporte PROGRAD</p> <p>[DESCRIÇÃO] Fomentar a realização e participação dos servidores em formações, seminários e outros eventos; fomentar a participação de eventos apoiados pela UFFS e representação institucional em eventos, fóruns e reuniões</p> <p>[JUSTIFICATIVA] Para que a PROGRAD possa desenvolver suas atividades, Políticas, Programas, Projetos e Ações, faz-se necessário o custeio de transporte para alguns deslocamentos, seja de servidores da Pró-Reitoria, seja de participantes externos ou de outras Unidades ou <i>campi</i> da UFFS. Reforçam a necessidade de fomento a essas ações algumas referências, como o PDI, que detalha ações de desenvolvimento de ensino de Graduação; o relatório da CPA, onde foram sugeridas a realização de eventos acadêmicos e de divulgação, e; o PPA-2024-2027, que prevê ações relacionadas ao acesso e conclusão dos estudantes da graduação</p> <p>[INDICADOR] Recurso orçamentário para transporte necessário ao funcionamento dos cursos de graduação, políticas, programas, projetos e ações da PROGRAD, realização de eventos e representação institucional</p> <p>[META] Garantir o funcionamento de 100% das políticas, programas, projetos, ações e representações institucionais</p>	<p>[PLOA] 12.800,00</p> <p>[Demanda] 50.000,00</p>
<p>PROGRAD004 - Pagamento de bolsas acadêmicas e auxílios financeiros</p> <p>[DESCRIÇÃO] Auxílio financeiro destinado ao pagamento de 400 diárias de auxílio aos estudantes participantes de eventos dos programas, tais como: SINPET, Encontro dos estudantes do PIBID, Seminário de Pesquisa sobre Migrações e jornada de monitorias, entre outros, aos moldes do auxílio para viagens de estudos</p> <p>[JUSTIFICATIVA] As atividades são previstas nos projetos institucionais dos programas como forma de o aluno vivenciar a realidade prática das teorias acadêmicas, participa de eventos ligados a programas e políticas de graduação, o que contribui com a permanência e integralização dos cursos de graduação pelos estudantes. Referência: (PDI UFFS 2025-2032): E1.O1</p> <p>[INDICADOR] Recurso financeiro para as viagens envolvendo as atividades dos programas e políticas de graduação. Referência (PDI): E1.O1.M2.I2</p> <p>[META] Assegurar recursos financeiros para realizar 100% das viagens envolvendo os programas e políticas de graduação da UFFS. Referência (PDI): E1.O1.M2</p>	<p>[PLOA] 60.000,00</p> <p>[Demanda] -</p>
<p>PROGRAD004 - Pagamento de bolsas acadêmicas e auxílios financeiros</p> <p>[DESCRIÇÃO] Custeio de aproximadamente 1.250 diárias de R\$ 150,00 do auxílio financeiro para viagens de estudos obrigatórias de componentes curriculares dos cursos de Graduação. Demanda adicional de outras 500 diárias do mesmo valor</p> <p>[JUSTIFICATIVA] As atividades são previstas nos componentes curriculares como forma de o aluno vivenciar a realidade prática das teorias acadêmicas. Essas viagens são fundamentais para melhoria da formação dos discentes (consequentemente, nos índices de permanência) e contribuem com a integralização dos componentes curriculares (como consequência, nos índices de sucesso da graduação). Referência: (PDI UFFS 2025-2032): E1.O3</p> <p>[INDICADOR] Recurso financeiro para viagens envolvendo atividades obrigatórias de componentes curriculares dos cursos de Graduação. Referência (PDI): E1.O3.M1.I1</p> <p>[META] Garantir recursos financeiros para custeio de, no mínimo, 1.250 diárias do auxílio financeiro para as viagens envolvendo atividades obrigatórias de componentes curriculares dos cursos de Graduação. Referência (PDI): E1.O3.M1</p>	<p>[PLOA] 187.500,00</p> <p>[Demanda] 75.000,00</p>
<p>PROGRAD004 - Pagamento de bolsas acadêmicas e auxílios financeiros</p> <p>[DESCRIÇÃO] Custeio de bolsas PAEP-TCC para 100 alunos por semestre (uma bolsa única)</p> <p>[JUSTIFICATIVA] Conforme <u>RESOLUÇÃO Nº 45/CONSUNI CGAE/UFFS/2023</u>, que institui e normatiza o Programa de Auxílio Financeiro a Estudantes para a Produção de Trabalho de Conclusão de Curso de Graduação na UFFS (PAEP-TCC). Contribui com a redução da evasão e aumento no índice de sucesso da graduação. Referência: (PDI UFFS 2025-2032): E1.O3; E1.O11</p> <p>[INDICADOR] Recursos financeiros para auxiliar discentes com TCC em desenvolvimento. Referência (PDI): E1.O11.M5.I1</p> <p>[META] Assegurar recursos financeiros para, ao menos, 100 discentes com TCC em desenvolvimento. Referência (PDI): E1.O11.M5</p>	<p>[PLOA] 100.000,00</p> <p>[Demanda] -</p>
<p>PROGRAD004 - Pagamento de bolsas acadêmicas e auxílios financeiros</p> <p>[DESCRIÇÃO] Pagamento de 120 bolsas sugeridas em R\$ 200,00 para os monitores que atuam no evento UFFS Portas Abertas</p> <p>[JUSTIFICATIVA] O Programa UFFS Portas Abertas é uma ação estratégica de divulgação ao principal público-alvo da UFFS, que são os estudantes do Ensino Médio, para fomentar o ingresso. Pretende-se, com essa ação, garantir o custeio de bolsas aos monitores que atuam na organização das atividades. Referências: (PDI UFFS 2025-2032) E1.O13; TET.O7</p> <p>[INDICADOR] Recursos financeiros para pagamento de bolsas para monitores do evento UFFS Portas Abertas e de atividades similares. Referências: (PDI UFFS 2025-2032): E1.O13.M3.I3</p> <p>[META] Assegurar recursos financeiros para pagamento de aproximadamente 120 monitores do evento UFFS Portas Abertas. Referências: (PDI UFFS 2025-2032): E1.O13.M3</p>	<p>[PLOA] 24.000,00</p> <p>[Demanda] 6.000,00</p>
<p>PROGRAD004 - Pagamento de bolsas acadêmicas e auxílios financeiros</p> <p>[DESCRIÇÃO] Pagamento de bolsas de mobilidade acadêmica no valor de R\$ 700,00 para 6 bolsistas pelo período de 10 meses.</p> <p>[JUSTIFICATIVA] A mobilidade acadêmica está prevista na <u>RESOLUÇÃO Nº 2/CONSUNI CGRAD/UFFS/2013</u> e tem por objetivo promover o intercâmbio entre as instituições de ensino superior brasileiras. Referência: (PDI UFFS 2025-2032): E1.O1, E1.O23</p> <p>[INDICADOR] Recursos financeiros para pagamento de bolsas de mobilidade acadêmica. Referência: (PDI UFFS 2025-2032): E1.O1.M3.I3, E1.O23.M1.I1</p> <p>[META] Assegurar recursos financeiros para, ao menos, 6 bolsistas de Mobilidade Acadêmica. Referência: (PDI UFFS 2025-2032): E1.O1.M3, E1.O23.M1</p>	<p>[PLOA] 42.000,00</p> <p>[Demanda] -</p>
<p>PROGRAD004 - Pagamento de bolsas acadêmicas e auxílios financeiros</p> <p>[DESCRIÇÃO] Pagamento de bolsas de monitorias no valor de R\$ 700,00 para os 132 bolsistas existentes e implementação de 18 novas bolsas no segundo semestre de 2026. A demanda constitui na implementação de 18 novas desde o mês de janeiro</p> <p>[JUSTIFICATIVA] As bolsas são previstas na <u>RESOLUÇÃO Nº 31/CONSUNI CGAE/UFFS/2021</u> e tem a finalidade de promover a aproximação com a prática docente no Ensino Superior e contribuir com a melhoria da qualidade de ensino e aprendizagem nos cursos de Graduação. Referência: (PDI UFFS 2025-2032) E1.O1; E1.O4</p>	<p>[PLOA] 1.184.400,00</p> <p>[Demanda] 75.600,00</p>

[INDICADOR] Recurso financeiro para pagamento de bolsas de monitorias de ensino. Referência (PDI): E1.O1.M3.I3; E1.O11.M6.I1]		
[META] Assegurar recursos financeiros para pagamento de até 150 bolsistas de monitorias de ensino. Referência (PDI): E1.O1.M3; E1.O11.M6		
PROGRAD004 - Pagamento de bolsas acadêmicas e auxílios financeiros		[PLOA]
[DESCRIÇÃO] Pagamento de bolsas para acessibilidade no valor de R\$ 700,00 para 10 bolsistas pelo período de 10 meses. Previsão de outros 2 bolsistas para atender às demandas dos campi]		70.000,00
[JUSTIFICATIVA] O pagamento das bolsas para acessibilidade se faz necessário para subsidiar os estudantes por meio de remuneração, para que possam atender aos membros da comunidade acadêmica portadores de algum tipo de deficiência, e participar de momentos extracurriculares de formação, qualificando e/ou garantindo os processos de ensino e aprendizagem. Referências: (PDI UFFS 2025-2032) E1.O1 / (LEI Nº 14.914, DE 3 DE JULHO DE 2024): Art. 18-19. / (Plano Nacional dos Direitos das Pessoas com Deficiência - Novo Viver sem Limite)]		[Demanda]
[INDICADOR] Recurso financeiro para pagamento de bolsas de acessibilidade. Referência: (PDI UFFS 2025-2032): E1.O1.M5.I5]		14.000,00
[META] Assegurar recursos financeiros para, ao menos, 10 bolsistas de Acessibilidade. Referência: (PDI UFFS 2025-2032): E1.O1.M5		
PROGRAD004 - Pagamento de bolsas acadêmicas e auxílios financeiros		[PLOA]
[DESCRIÇÃO] Pagamento de bolsas para apoio materno infantil - PIN no valor de R\$ 700,00 para 3 bolsistas pelo período de 10 meses]		21.000,00
[JUSTIFICATIVA] O apoio materno-infantil está previsto na RESOLUÇÃO Nº 33/CONSUNI/UFFS/2013 (artigo 9º, VIII - NOVA REDAÇÃO DADA PELA RESOLUÇÃO Nº 89/CONSUNI/UFFS/2021) e contribui, sobremaneira, na permanência das mães que possuem seus filhos atendidos por esses bolsistas. Referência: (PDI UFFS 2025-2032): E1.O1]		[Demanda]
[INDICADOR] Recursos financeiros para pagamento de bolsas para apoio materno infantil - PIN. Referência (PDI): E1.O1.M6.I6]		-
[META] Assegurar recursos financeiros para, ao menos, 3 bolsistas de Apoio Materno Infantil do PIN-UFFS. Referência (PDI): E1.O1.M5		
PROGRAD005 - Pagamento de GECC para processos seletivos		[PLOA]
[DESCRIÇÃO] Pagamento de GECC para as Comissões de Heteroidentificação, Comissões de Verificação de Pertencimento Étnico e para a comissão de análise de renda do Processo Seletivo Regular]		-
[JUSTIFICATIVA] A PROGRAD recebeu em maio de 2025 o Ofício Circular Nº 3/2025/GAB/SESU/SESU-MEC, que orienta acerca do estabelecimento e funcionamento das Comissões de Heteroidentificação para candidatos(as) negros(as) e Comissões de Verificação de Pertencimento Étnico para estudantes indígenas e quilombolas, e que sugere que seja feito o pagamento aos membros participantes das comissões. Entendemos que a sugestão da SESu também deve ser estendida à comissão de análise de renda, que representa um desafio na UFFS. E por ser um desafio, a PROGESP realizou um estudo em 2024 que indicou que os servidores que atuam nas comissões de análise de renda gastam, aproximadamente, 4400 horas por ano nesta atividade. O valor indicado como demanda não atendida considera os valores vigentes para pagamento de GECC na UFFS (4400 horas * R\$ 59,58 = R\$ 262.125,00). Ressaltamos a importância desta ação especialmente considerando que os servidores que atuam nestas comissões precisam fazer as atividades foram do horário de trabalho. Fornecer suporte de equipamentos para o trabalho desenvolvido pelos setores de acessibilidade dos campi. Referências: (PDI UFFS 2025-2032) E1.O2]		[Demanda]
[INDICADOR] Custeio de Gratificação de encargos de Cursos e Concursos para os servidores atuantes na comissão de análise de renda e heteroidentificação. Referência (PDI): E1.O2.M4.I4]		262.000,00
[META] Assegurar o custeio do GECC para 100% dos servidores atuantes nas comissões de análise de renda e heteroidentificação do processo seletivo regular da UFFS. Referência (PDI): E1.O2.M4		
PROGRAD005 - Pagamento de GECC para processos seletivos		[PLOA]
[DESCRIÇÃO] Pagamento de GECC processos seletivos PIN e Pró-Imigrante]		100.000,00
[JUSTIFICATIVA] A atuação dos servidores nos processos seletivos PIN e Pró-Imigrante se configura como atividade extra, que ultrapassa as responsabilidades regulares dos servidores. Para esse importante trabalho, faz-se necessário o custeio de gratificação de encargos, conforme previsto nas normativas federais. É uma das formas de possibilitar o ingresso de um público que não é atendido plenamente pelo ingresso regular. Referências: (PDI UFFS 2025-2032) E1.O1; E1.O2]		[Demanda]
[INDICADOR] Custeio de Gratificação de encargos de Cursos e Concursos para os servidores atuantes nos processos seletivos do PIN e do Pró-Imigrante. Referência (PDI): E1.O1.M4.I4; E1.O1.M5.I5]		-
[META] Assegurar o custeio do GECC para 100% dos servidores atuantes nos processos seletivos do PIN e Pró-Imigrante. Referências (PDI): E1.O1.M4; E1.O1.M5		
PROGRAD006 - Programa Incluir		[PLOA]
[DESCRIÇÃO] Aquisição de equipamentos para os Núcleos de Acessibilidade]		65.000,00
[JUSTIFICATIVA] Fornecer suporte de equipamentos para o trabalho desenvolvido pelos setores de acessibilidade dos campi. Referências: (PDI UFFS 2025-2032) E1.O5 Fortalecer as políticas e ações de inclusão e de acessibilidade, para ampliar o ingresso e a permanência de discentes neurodivergentes e com deficiências. / (LEI Nº 14.914, DE 3 DE JULHO DE 2024): Art. 18-19. / (Plano Nacional dos Direitos das Pessoas com Deficiência - Novo Viver sem Limite)]		[Demanda]
[INDICADOR] Aquisição de equipamentos para os Núcleos de Acessibilidade. Referência: (PDI UFFS 2025-2032): E1.O5.M2.I2]		-
[META] Assegurar 100% dos equipamentos necessários para o atendimento realizado pelos campi e setores de acessibilidade dos campi. Referência: (PDI UFFS 2025-2032): E1.O5.M2; E1.O5.M4		
PROGRAD006 - Programa Incluir		[PLOA]
[DESCRIÇÃO] Aquisição de materiais para suporte aos Núcleos de Acessibilidade]		20.000,00
[JUSTIFICATIVA] Fornecer suporte de materiais para o trabalho desenvolvido pelos setores de acessibilidade dos campi. Referências: (PDI UFFS 2025-2032) E1.O5 Fortalecer as políticas e ações de inclusão e de acessibilidade, para ampliar o ingresso e a permanência de discentes neurodivergentes e com deficiências. / (LEI Nº 14.914, DE 3 DE JULHO DE 2024): Art. 18-19. / (Plano Nacional dos Direitos das Pessoas com Deficiência - Novo Viver sem Limite)]		[Demanda]
[INDICADOR] Aquisição de materiais para os Núcleos de Acessibilidade. Referência: (PDI UFFS 2025-2032): E1.O5.M2.I2]		-
[META] Assegurar 100% dos materiais necessários para o atendimento realizado pelos campi e setores de acessibilidade dos campi. E1.O5.M4		
PROGRAD006 - Programa Incluir		[PLOA]
[DESCRIÇÃO] Custeio de diárias para capacitação dos servidores que atuam na DPGRAD, nos setores de acessibilidade e nos campi]		13.500,00
[JUSTIFICATIVA] Participação em eventos (cursos, seminários, congressos, visitas técnicas) que contribuam para a capacitação dos servidores que atuam na DPGRAD, nos setores de acessibilidade e nos campi e realização de visitas técnicas em espaços diversos e nos campi. Referências: (PDI UFFS 2025-2032) E1.O5 Fortalecer as políticas e ações de inclusão e de acessibilidade, para ampliar o ingresso e a permanência de discentes neurodivergentes e com deficiências. / (LEI Nº 14.914, DE 3 DE JULHO DE 2024): Art. 18-19. / (Plano Nacional dos Direitos das Pessoas com Deficiência - Novo Viver sem Limite)]		[Demanda]
[INDICADOR] Recursos de custeio para o desenvolvimento de ações relacionadas ao tema da acessibilidade. Referência: (PDI UFFS 2025-2032): E1.O5.M2.I2]		-
[META] Assegurar recursos financeiros para custeio de 100% das ações previstas. E1.O5.M4		
PROGRAD006 - Programa Incluir		[PLOA]
[DESCRIÇÃO] Custeio de passagens para capacitação dos servidores que atuam na DPGRAD, nos setores de acessibilidade e nos campi]		13.671,00
[JUSTIFICATIVA] Participação em eventos (cursos, seminários, congressos, visitas técnicas) que contribuam para a capacitação dos servidores que atuam na DPGRAD, nos setores de acessibilidade e nos campi. Referências: (PDI UFFS 2025-2032) E1.O5 Fortalecer as políticas e ações de inclusão e de acessibilidade, para ampliar o ingresso e a permanência de discentes neurodivergentes e com deficiências. / (LEI Nº 14.914, DE 3 DE JULHO DE 2024): Art. 18-19. / (Plano Nacional dos Direitos das Pessoas com Deficiência - Novo Viver sem Limite)]		[Demanda]
[INDICADOR] Recursos de custeio para o desenvolvimento de ações relacionadas ao tema da acessibilidade. Referência: (PDI UFFS 2025-2032): E1.O5.M2.I2]		-
[META] Assegurar recursos financeiros para custeio de 100% das ações previstas. Referência: (PDI UFFS 2025-2032): E1.O5.M4		
PROGRAD007 - Manutenção dos serviços ofertados pelo Sistema de Bibliotecas		[PLOA]
[DESCRIÇÃO] Aquisição de material bibliográfico - livros nacionais]		224.922,10
[JUSTIFICATIVA] Necessidade de acervo físico para que o Sistema de Bibliotecas possa garantir a bibliografia básica e complementar para os cursos de graduação, bem como dar suporte ao desenvolvimento da pesquisa, da pós-graduação e da extensão e cultura, contribuindo para a permanência e integralização dos cursos pelos discentes. Referência: (PDI UFFS 2025-2032) E6.O6]		[Demanda]
[INDICADOR] Aquisição de livros físicos para as bibliotecas da UFFS. Referência (PDI): E6.O6.M1.I1]		-
[META] Aquisição de 2000 exemplares. Referência (PDI): E6.O6.M1		
PROGRAD007 - Manutenção dos serviços ofertados pelo Sistema de Bibliotecas		[PLOA]
[DESCRIÇÃO] Assinatura de Normas Técnicas Brasileiras (NBR/NBRISO) e Mercosul (NM) para a comunidade acadêmica da UFFS]		15.000,00

<p>[JUSTIFICATIVA] A contratação de Normas Técnicas Brasileiras e Mercosul justifica-se pela necessidade de assegurar o acesso qualificado e atualizado a conteúdos normativos essenciais para a formação técnica e profissional dos discentes da UFFS além de garantir a atualização adequada dos docentes, visto que essas normas são referências para diversas áreas do conhecimento, seja dos cursos de graduação quanto da pós-graduação. Ao assegurar esse acesso, a UFFS promove a equidade, melhora a qualidade da formação e contribui para a permanência estudantil, ao reduzir barreiras no acesso à informação técnica exigida no ambiente acadêmico. Referência: (PDI UFFS 2025-2032) E6.O6]</p> <p>[INDICADOR] Contratação de normas técnicas necessárias ao desenvolvimento dos cursos de graduação. Referência (PDI): E6.O6.M1.I1]</p> <p>[META] Assinatura de 280 normas técnicas. Referência (PDI): E6.O6.M1</p>		[Demanda]	-
<p>PROGRAD007 - Manutenção dos serviços ofertados pelo Sistema de Bibliotecas</p> <p>[DESCRIÇÃO] Manutenção do contrato de assinatura de Biblioteca Virtual para a comunidade acadêmica (em especial, aos docentes e discentes) da UFFS]</p> <p>[JUSTIFICATIVA] Necessidade de acervo virtual para que o Sistema de Bibliotecas possa garantir a bibliografia básica e complementar para os cursos de graduação, bem como dar suporte ao desenvolvimento da pesquisa, da pós-graduação e da extensão e cultura. Referência: (PDI UFFS 2025-2032) E6.O6]</p> <p>[INDICADOR] Assinatura da biblioteca virtual Minha Biblioteca. Referência (PDI): E6.O6.M1.I1]</p> <p>[META] Assinatura de 4000 licenças. Referência (PDI): E6.O6.M1</p>		[PLOA]	275.818,61
<p>[JUSTIFICATIVA] Necessidade de acervo virtual para que o Sistema de Bibliotecas possa garantir a bibliografia básica e complementar para os cursos de graduação, bem como dar suporte ao desenvolvimento da pesquisa, da pós-graduação e da extensão e cultura. Referência: (PDI UFFS 2025-2032) E6.O6]</p> <p>[INDICADOR] Assinatura da biblioteca virtual Minha Biblioteca. Referência (PDI): E6.O6.M1.I1]</p> <p>[META] Assinatura de 4000 licenças. Referência (PDI): E6.O6.M1</p>		[Demanda]	-
<p>PROGRAD008 - Contratação da base de dados UpToDate</p> <p>[DESCRIÇÃO] Assinatura da base de dados UpToDate, para apoio aos professores, residentes e alunos da área de saúde da UFFS na tomada de decisões clínicas. Custo da renovação contratual: US\$ 65.000,00]</p> <p>[JUSTIFICATIVA] A contratação da assinatura do UpToDate justifica-se por ser uma ferramenta de apoio à decisão clínica, atualizada e baseada em evidências, amplamente reconhecida e utilizada no mundo, que oferece informações confiáveis e imediatas para qualificar o ensino, a prática médica e o cuidado aos pacientes na UFFS e hospitais conveniados, em alinhamento às diretrizes do MEC. Também, a base de dados é contrapartida institucional para os convênios com os hospitais que recebem os residentes e alunos do internato da UFFS. Referência: (PDI UFFS 2025-2032) E2.O17]</p> <p>[INDICADOR] Contratação da base de dados UpToDate. Referência (PDI): E6.O6.M1.I1]</p> <p>[META] Base de dados contratada e em funcionamento. Referência (PDI): E6.O6.M1</p>		[PLOA]	400.000,00
<p>[JUSTIFICATIVA] A contratação da assinatura do UpToDate justifica-se por ser uma ferramenta de apoio à decisão clínica, atualizada e baseada em evidências, amplamente reconhecida e utilizada no mundo, que oferece informações confiáveis e imediatas para qualificar o ensino, a prática médica e o cuidado aos pacientes na UFFS e hospitais conveniados, em alinhamento às diretrizes do MEC. Também, a base de dados é contrapartida institucional para os convênios com os hospitais que recebem os residentes e alunos do internato da UFFS. Referência: (PDI UFFS 2025-2032) E2.O17]</p> <p>[INDICADOR] Contratação da base de dados UpToDate. Referência (PDI): E6.O6.M1.I1]</p> <p>[META] Base de dados contratada e em funcionamento. Referência (PDI): E6.O6.M1</p>		[Demanda]	-
<p>PROGRAD009 - Divulgação da UFFS</p> <p>[DESCRIÇÃO] Produzir material e campanhas de divulgação da UFFS e de seus cursos de graduação; Aquisição de materiais de divulgação para os cursos, Programas e políticas da Graduação e publicações dos Programas da DPGRAD]</p> <p>[JUSTIFICATIVA] Essa ação se faz urgente e necessária para divulgar a instituição e seus cursos de modo a contribuir para captação de estudantes, uma vez que o número de inscritos e ingressantes tem reduzido nos últimos anos. Além disso, a taxa de evasão anual também tem se elevado nos últimos anos. Referências: (PDI UFFS 2025-2032) TET.O7; E1.O2; E1.O13]</p> <p>[INDICADOR] Quantitativo de inscritos no Processo Seletivo Regular da Graduação; quantitativo de ingressantes do ano e taxa de evasão anual; Recursos para publicizar ações dos Programas e políticas da Graduação. Referências (PDI): TET.O7.M1.I1; TET.O7.M1.I3]</p> <p>[META] Aumentar em 5% o número de inscritos no Processo Seletivo Regular da graduação e o número de ingressantes; Reduzir pelo menos 0,3% a taxa de evasão anual. Fomentar a divulgação institucional de 100% dos programas e políticas da Graduação. Referência (PDI): TET.O7.M1</p>		[PLOA]	-
<p>[JUSTIFICATIVA] Essa ação se faz urgente e necessária para divulgar a instituição e seus cursos de modo a contribuir para captação de estudantes, uma vez que o número de inscritos e ingressantes tem reduzido nos últimos anos. Além disso, a taxa de evasão anual também tem se elevado nos últimos anos. Referências: (PDI UFFS 2025-2032) TET.O7; E1.O2; E1.O13]</p> <p>[INDICADOR] Quantitativo de inscritos no Processo Seletivo Regular da Graduação; quantitativo de ingressantes do ano e taxa de evasão anual; Recursos para publicizar ações dos Programas e políticas da Graduação. Referências (PDI): TET.O7.M1.I1; TET.O7.M1.I3]</p> <p>[META] Aumentar em 5% o número de inscritos no Processo Seletivo Regular da graduação e o número de ingressantes; Reduzir pelo menos 0,3% a taxa de evasão anual. Fomentar a divulgação institucional de 100% dos programas e políticas da Graduação. Referência (PDI): TET.O7.M1</p>		[Demanda]	50.000,00
<p>PROGRAD010 - Contratação de Seguro de acidentes pessoais</p> <p>[DESCRIÇÃO] Manutenção do Seguro de Acidentes Pessoais para estudantes e estagiários da UFFS]</p> <p>[JUSTIFICATIVA] Em cumprimento à <u>LEI Nº 11.788, DE 25 DE SETEMBRO DE 2008</u> - Lei do Estágio, bem como a acordos/compromissos assumidos, além da necessidade de garantir cobertura e suporte de seguro para acidentes pessoais para todos os estudantes (graduação e pós-graduação) da UFFS durante a realização de atividades acadêmicas. Referências (PDI UFFS 2025-2032): E1.O11; E1.O22 / <u>LEI Nº 11.788, DE 25 DE SETEMBRO DE 2008</u> / <u>RESOLUÇÃO Nº 7/CONSUNI CGRAD/UFFS/2015</u> - Regulamento de Estágio da UFFS]</p> <p>[INDICADOR] Custeio do seguro de acidentes pessoais para estudantes e estagiários da UFFS. Referência (PDI): E1.O11.M6; E1.O22.M1]</p> <p>[META] Assegurar o custeio do seguro para 100% dos estudantes e estagiários da UFFS. Referências (PDI): E1.O11.M6; E1.O22.M1</p>		[PLOA]	8.798,46
<p>[JUSTIFICATIVA] Em cumprimento à <u>LEI Nº 11.788, DE 25 DE SETEMBRO DE 2008</u> - Lei do Estágio, bem como a acordos/compromissos assumidos, além da necessidade de garantir cobertura e suporte de seguro para acidentes pessoais para todos os estudantes (graduação e pós-graduação) da UFFS durante a realização de atividades acadêmicas. Referências (PDI UFFS 2025-2032): E1.O11; E1.O22 / <u>LEI Nº 11.788, DE 25 DE SETEMBRO DE 2008</u> / <u>RESOLUÇÃO Nº 7/CONSUNI CGRAD/UFFS/2015</u> - Regulamento de Estágio da UFFS]</p> <p>[INDICADOR] Custeio do seguro de acidentes pessoais para estudantes e estagiários da UFFS. Referência (PDI): E1.O11.M6; E1.O22.M1]</p> <p>[META] Assegurar o custeio do seguro para 100% dos estudantes e estagiários da UFFS. Referências (PDI): E1.O11.M6; E1.O22.M1</p>		[Demanda]	-
<p>PROGRAD011 - Apoio à educação a distância</p> <p>[DESCRIÇÃO] Aquisição de equipamentos para implementação de Núcleo da Política de EAD]</p> <p>[JUSTIFICATIVA] Necessidade de atender a demanda de capacitação específica para Educação a Distância - EaD e para o ambiente virtual de ensino e de aprendizagem, conforme proposto na <u>RESOLUÇÃO Nº 42/CONSUNI CGAE/UFFS/2023</u>. Referências: (PDI UFFS 2025-2032) E1.O12.M2; E1.O29]</p> <p>[INDICADOR] Aquisição de equipamentos para montagem de laboratório específico para ações de Educação à Distância. Referência (PDI): E1.O26.M3; E1.O29.M1.I1]</p> <p>[META] Assegurar 100% dos equipamentos necessários para a implementação da política. Referência (PDI): E1.O29.M1</p>		[PLOA]	45.000,00
<p>[JUSTIFICATIVA] Necessidade de atender a demanda de capacitação específica para Educação a Distância - EaD e para o ambiente virtual de ensino e de aprendizagem, conforme proposto na <u>RESOLUÇÃO Nº 42/CONSUNI CGAE/UFFS/2023</u>. Referências: (PDI UFFS 2025-2032) E1.O12.M2; E1.O29]</p> <p>[INDICADOR] Aquisição de equipamentos para montagem de laboratório específico para ações de Educação à Distância. Referência (PDI): E1.O26.M3; E1.O29.M1.I1]</p> <p>[META] Assegurar 100% dos equipamentos necessários para a implementação da política. Referência (PDI): E1.O29.M1</p>		[Demanda]	-
<p>PROGRAD011 - Apoio à educação a distância</p> <p>[DESCRIÇÃO] Custeio de diárias para fomentar a realização e participação dos servidores da UFFS em formações, visitas técnicas, seminários e outros eventos com foco na Educação à Distância]</p> <p>[JUSTIFICATIVA] Necessidade de atender a demanda de capacitação específica para Educação a Distância - EaD e para o ambiente virtual de ensino e de aprendizagem, conforme proposto na <u>RESOLUÇÃO Nº 42/CONSUNI CGAE/UFFS/2023</u>. Referência: (PDI UFFS 2025-2032) E1.O12]</p> <p>[INDICADOR] Recurso orçamentário para diárias necessárias ao apoio à educação à distância. Referência (PDI): E1.O28.M1.I1]</p> <p>[META] Garantir o custeio de 100% dos deslocamentos previstos para poio à EaD. Referência (PDI): E1.O26.M3; E1.O28.M1</p>		[PLOA]	5.000,00
<p>[JUSTIFICATIVA] Necessidade de atender a demanda de capacitação específica para Educação a Distância - EaD e para o ambiente virtual de ensino e de aprendizagem, conforme proposto na <u>RESOLUÇÃO Nº 42/CONSUNI CGAE/UFFS/2023</u>. Referência: (PDI UFFS 2025-2032) E1.O12]</p> <p>[INDICADOR] Recurso orçamentário para diárias necessárias ao apoio à educação à distância. Referência (PDI): E1.O28.M1.I1]</p> <p>[META] Garantir o custeio de 100% dos deslocamentos previstos para poio à EaD. Referência (PDI): E1.O26.M3; E1.O28.M1</p>		[Demanda]	-
<p>PROGRAD011 - Apoio à educação a distância</p> <p>[DESCRIÇÃO] Custeio de passagens para fomentar a realização e participação dos servidores da UFFS em formações, visitas técnicas, seminários e outros eventos com foco na Educação à Distância]</p> <p>[JUSTIFICATIVA] Necessidade de atender a demanda de capacitação específica para Educação a Distância - EaD e para o ambiente virtual de ensino e de aprendizagem, conforme proposto na <u>RESOLUÇÃO Nº 42/CONSUNI CGAE/UFFS/2023</u>. Referência: (PDI UFFS 2025-2032) E1.O12]</p> <p>[INDICADOR] Recurso orçamentário para passagens necessárias ao apoio à educação à distância. Referência (PDI): E1.O28.M1.I1]</p> <p>[META] Garantir o custeio de 100% dos deslocamentos previstos para poio à EaD. Referência (PDI): E1.O26.M3</p>		[PLOA]	5.000,00
<p>[JUSTIFICATIVA] Necessidade de atender a demanda de capacitação específica para Educação a Distância - EaD e para o ambiente virtual de ensino e de aprendizagem, conforme proposto na <u>RESOLUÇÃO Nº 42/CONSUNI CGAE/UFFS/2023</u>. Referência: (PDI UFFS 2025-2032) E1.O12]</p> <p>[INDICADOR] Recurso orçamentário para passagens necessárias ao apoio à educação à distância. Referência (PDI): E1.O28.M1.I1]</p> <p>[META] Garantir o custeio de 100% dos deslocamentos previstos para poio à EaD. Referência (PDI): E1.O26.M3</p>		[Demanda]	-
<p>PROGRAD011 - Apoio à educação a distância</p> <p>[DESCRIÇÃO] Pagamento de GECC para capacitação em Educação à Distância]</p> <p>[JUSTIFICATIVA] Necessidade de atender a demanda de capacitação específica para Educação a Distância - EaD e para o ambiente virtual de ensino e de aprendizagem, conforme proposto na <u>RESOLUÇÃO Nº 42/CONSUNI CGAE/UFFS/2023</u>. Referências: (PDI UFFS 2025-2032) E1.O12; E1.O26; E1.O27; E1.O28]</p> <p>[INDICADOR] Número de horas de instrutoria e produção de material didático. Referência (PDI): E1.O27.M1.I1; E1.O28.M1.I1]</p> <p>[META] 800 horas. Referência (PDI): E1.O26.M3; E1.O27.M1</p>		[PLOA]	20.000,00
<p>[JUSTIFICATIVA] Necessidade de atender a demanda de capacitação específica para Educação a Distância - EaD e para o ambiente virtual de ensino e de aprendizagem, conforme proposto na <u>RESOLUÇÃO Nº 42/CONSUNI CGAE/UFFS/2023</u>. Referências: (PDI UFFS 2025-2032) E1.O12; E1.O26; E1.O27; E1.O28]</p> <p>[INDICADOR] Número de horas de instrutoria e produção de material didático. Referência (PDI): E1.O27.M1.I1; E1.O28.M1.I1]</p> <p>[META] 800 horas. Referência (PDI): E1.O26.M3; E1.O27.M1</p>		[Demanda]	-
<p>PROPEPG002 - Fomento aos Grupos de Trabalho (GTs) da Pós-Graduação</p> <p>[DESCRIÇÃO] Subsidiar a estruturação e adequação de Grupos de Trabalho da Pós-Graduação, por meio de fomento para orientações aos docentes do GT para a elaboração de propostas de novos cursos de mestrado e doutorado, promovidas através de seminários, consultorias e tutorias]</p> <p>[JUSTIFICATIVA] E2.O36 Fortalecer o Fórum de coordenadores dos PPGs, o Fórum dos GTs da pós-graduação e ações] continuadas] E2.O22 Implantar novos programas de pós-graduação] acadêmicos e profissionais nas áreas estratégicas de] desenvolvimento da pesquisa e da pós-graduação,] especialmente nas áreas de agricultura familiar, agroecologia e desenvolvimento rural sustentável;] educação básica e formação de professores; gestão,] políticas públicas e desenvolvimento regional; meio ambiente, biodiversidade e sustentabilidade; saúde] pública; e tecnologia e inovação]</p> <p>[INDICADOR] E2.O36.M1.I1 Número de reuniões e eventos. E2.O36.M2.I2 Número de encontros. E2.O36.M2.I2 Número de eventos. E2.O22.M1.I1 Número de doutorados novos. E2.O22.M2.I2 Número de mestrados novos.]</p> <p>[META] E2.O36.M1 Promover a troca de experiências e o] desenvolvimento de ações conjuntas entre os PPGs e a] Pró-Reitoria. E2.O36.M2 Realizar encontros mensais do Fórum de] coordenadores dos PPGs e do Fórum dos GTs da pós-graduação. E2.O36.M3 Realizar 2 eventos por ano com temáticas] latentes para a pós-graduação da instituição. E2.O22.M1 Fomentar a criação dos cursos de] doutorado nos PPGs que já tem mestrado, ao menos] 50% dos PPGs até 2028. E2.O22.M2 Fomentar a criação de novos mestrados,] mantendo uma média de 1 PPG novo ao ano.</p>		[PLOA]	6.000,00
<p>[JUSTIFICATIVA] E2.O36 Fortalecer o Fórum de coordenadores dos PPGs, o Fórum dos GTs da pós-graduação e ações] continuadas] E2.O22 Implantar novos programas de pós-graduação] acadêmicos e profissionais nas áreas estratégicas de] desenvolvimento da pesquisa e da pós-graduação,] especialmente nas áreas de agricultura familiar, agroecologia e desenvolvimento rural sustentável;] educação básica e formação de professores; gestão,] políticas públicas e desenvolvimento regional; meio ambiente, biodiversidade e sustentabilidade; saúde] pública; e tecnologia e inovação]</p> <p>[INDICADOR] E2.O36.M1.I1 Número de reuniões e eventos. E2.O36.M2.I2 Número de encontros. E2.O36.M2.I2 Número de eventos. E2.O22.M1.I1 Número de doutorados novos. E2.O22.M2.I2 Número de mestrados novos.]</p> <p>[META] E2.O36.M1 Promover a troca de experiências e o] desenvolvimento de ações conjuntas entre os PPGs e a] Pró-Reitoria. E2.O36.M2 Realizar encontros mensais do Fórum de] coordenadores dos PPGs e do Fórum dos GTs da pós-graduação. E2.O36.M3 Realizar 2 eventos por ano com temáticas] latentes para a pós-graduação da instituição. E2.O22.M1 Fomentar a criação dos cursos de] doutorado nos PPGs que já tem mestrado, ao menos] 50% dos PPGs até 2028. E2.O22.M2 Fomentar a criação de novos mestrados,] mantendo uma média de 1 PPG novo ao ano.</p>		[Demanda]	-
<p>PROPEPG002 - Fomento aos Grupos de Trabalho (GTs) da Pós-Graduação</p> <p>[DESCRIÇÃO] Subsidiar a estruturação e adequação de Grupos de Trabalho da Pós-Graduação, por meio de fomento para orientações aos docentes do GT</p>		[PLOA]	3.000,00

para a elaboração de propostas de novos cursos de mestrado e doutorado, promovidas através de seminários, consultorias e tutorias [JUSTIFICATIVA] E2.O36 Fortalecer o Fórum de coordenadores dos PPGs, o Fórum dos GTs da pós-graduação e ações continuadas [INDICADOR] E2.O36.M1.I1 Número de reuniões e eventos. E2.O36.M2.I2 Número de encontros. E2.O36.M2.I2 Número de eventos. [META] E2.O36.M1 Promover a troca de experiências e o desenvolvimento de ações conjuntas entre os PPGs e a Pró-Reitoria. E2.O36.M2 Realizar encontros mensais do Fórum de coordenadores dos PPGs e do Fórum dos GTs da pós-graduação. E2.O36.M3 Realizar 2 eventos por ano com temáticas latentes para a pós-graduação da instituição.	[Demanda] -
PROPEPG004 - Consultoria externa aos programas de pós-graduação da UFFS [DESCRIÇÃO] Oferecer aos programas de pós-graduação tutorias de profissionais de área específica ao programa, uma por semestre, conforme a disponibilidade do tutor [JUSTIFICATIVA] E2.O17 Planejar e implantar novos cursos de mestrado profissionais e acadêmicos (próprios, em associação ou em rede), a partir das demandas de cada região de abrangência dos diferentes campi da instituição. [INDICADOR] E2.O17.M1.I1 Número de cursos novos por área estratégica [META] E2.O17.M1 Fomentar a criação de novos cursos em áreas estratégicas da agricultura familiar, agroecologia e desenvolvimento rural sustentável; educação básica e formação de professores; gestão, políticas públicas e desenvolvimento regional; meio ambiente, biodiversidade e sustentabilidade; saúde pública; e tecnologia e inovação.	[PLOA] 5.000,00 [Demanda] -
PROPEPG004 - Consultoria externa aos programas de pós-graduação da UFFS [DESCRIÇÃO] Oferecer aos programas de pós-graduação tutorias de profissionais de área específica ao programa, uma por semestre, conforme a disponibilidade do tutor [JUSTIFICATIVA] E2.O17 Planejar e implantar novos cursos de mestrado profissionais e acadêmicos (próprios, em associação ou em rede), a partir das demandas de cada região de abrangência dos diferentes campi da instituição. [INDICADOR] E2.O17.M1.I1 Número de cursos novos por área estratégica [META] E2.O17.M1 Fomentar a criação de novos cursos em áreas estratégicas da agricultura familiar, agroecologia e desenvolvimento rural sustentável; educação básica e formação de professores; gestão, políticas públicas e desenvolvimento regional; meio ambiente, biodiversidade e sustentabilidade; saúde pública; e tecnologia e inovação.	[PLOA] 2.500,00 [Demanda] -
PROPEPG005 - Programa de Apoio à Pós-Graduação Institucional (PROAP Institucional) (Auxílio a discentes) [DESCRIÇÃO] Destinar recursos financeiros através de PROAP Institucional para os programas e cursos de Pós-Graduação Stricto Sensu, para custeio nas modalidades previstas em regulamentação interna, tais como ações de pesquisa, participação e realização de eventos, diárias e passagens, publicações, traduções, dentre outras [JUSTIFICATIVA] E2.O15 Aproximar a UFFS de instituições de pesquisa, agências de fomento e outras organizações para ampliar o financiamento da pós-graduação (bolsas, PROAP, PAEP etc.) desenvolver projetos conjuntos e oferecer cursos que atendam às demandas do mundo do trabalho. E2.O24 Aumentar o quantitativo de bolsas de mestrado e doutorado provenientes das agências de fomento e outras fontes, internacionais, nacionais e estaduais, e consolidar as políticas de fomento da pós-graduação por meio do PROAP institucional e do PROAP CAPES. E2.O27 Aprimorar os instrumentos de repasse de recursos financeiros aos pesquisadores destinados ao fomento de projetos de pesquisa e inovação aos servidores (cartão pesquisador, termos de outorga, etc.). [INDICADOR] E2.O16.M1.I1 Número de parcerias. E2.O24.M1.I1 Número de bolsas aprovadas em editais externos. E2.O27.M1.I1 Criação do cartão pesquisador [META] E2.O16.M1 Criar, no mínimo, 1 ações anuais de promoção de parcerias com empresas e outras instituições para a oferta de cursos de pós-graduação e desenvolvimento de projetos de pesquisa e inovação. E2.O24.M3 Estimular que os gastos sejam direcionados para o fomento da pós-graduação E2.O27.M1 Implementar o cartão pesquisador para 100% dos projetos de pesquisa e outras demandas como PROAP Institucional e PROAP CAPES.	[PLOA] 100.000,00 [Demanda] -
PROPEPG005 - Programa de Apoio à Pós-Graduação Institucional (PROAP Institucional) [DESCRIÇÃO] Destinar recursos financeiros através de PROAP Institucional para os programas e cursos de Pós-Graduação Stricto Sensu, para custeio nas modalidades previstas em regulamentação interna, tais como ações de pesquisa, participação e realização de eventos, diárias e passagens, publicações, traduções, dentre outras [JUSTIFICATIVA] E2.O15 Aproximar a UFFS de instituições de pesquisa, agências de fomento e outras organizações para ampliar o financiamento da pós-graduação (bolsas, PROAP, PAEP etc.) desenvolver projetos conjuntos e oferecer cursos que atendam às demandas do mundo do trabalho. E2.O24 Aumentar o quantitativo de bolsas de mestrado e doutorado provenientes das agências de fomento e outras fontes, internacionais, nacionais e estaduais, e consolidar as políticas de fomento da pós-graduação por meio do PROAP institucional e do PROAP CAPES. E2.O27 Aprimorar os instrumentos de repasse de recursos financeiros aos pesquisadores destinados ao fomento de projetos de pesquisa e inovação aos servidores (cartão pesquisador, termos de outorga, etc.). [INDICADOR] E2.O16.M1.I1 Número de parcerias. E2.O24.M1.I1 Número de bolsas aprovadas em editais externos. E2.O27.M1.I1 Criação do cartão pesquisador [META] E2.O16.M1 Criar, no mínimo, 1 ações anuais de promoção de parcerias com empresas e outras instituições para a oferta de cursos de pós-graduação e desenvolvimento de projetos de pesquisa e inovação. E2.O24.M3 Estimular que os gastos sejam direcionados para o fomento da pós-graduação E2.O27.M1 Implementar o cartão pesquisador para 100% dos projetos de pesquisa e outras demandas como PROAP Institucional e PROAP CAPES.	[PLOA] 25.255,91 [Demanda] -
PROPEPG005 - Programa de Apoio à Pós-Graduação Institucional (PROAP Institucional) [DESCRIÇÃO] Destinar recursos financeiros através de PROAP Institucional para os programas e cursos de Pós-Graduação Stricto Sensu, para custeio nas modalidades previstas em regulamentação interna, tais como ações de pesquisa, participação e realização de eventos, diárias e passagens, publicações, traduções, dentre outras [JUSTIFICATIVA] E2.O15 Aproximar a UFFS de instituições de pesquisa, agências de fomento e outras organizações para ampliar o financiamento da pós-graduação (bolsas, PROAP, PAEP etc.) desenvolver projetos conjuntos e oferecer cursos que atendam às demandas do mundo do trabalho. E2.O24 Aumentar o quantitativo de bolsas de mestrado e doutorado provenientes das agências de fomento e outras fontes, internacionais, nacionais e estaduais, e consolidar as políticas de fomento da pós-graduação por meio do PROAP institucional e do PROAP CAPES. E2.O27 Aprimorar os instrumentos de repasse de recursos financeiros aos pesquisadores destinados ao fomento de projetos de pesquisa e inovação aos servidores (cartão pesquisador, termos de outorga, etc.). [INDICADOR] E2.O15 Aproximar a UFFS de instituições de pesquisa, agências de fomento e outras organizações para ampliar o financiamento da pós-graduação (bolsas, PROAP, PAEP etc.) desenvolver projetos conjuntos e oferecer cursos que atendam às demandas do mundo do trabalho. E2.O24 Aumentar o quantitativo de bolsas de mestrado e doutorado provenientes das agências de fomento e outras fontes, internacionais, nacionais e estaduais, e consolidar as políticas de fomento da pós-graduação por meio do PROAP institucional e do PROAP CAPES. E2.O27 Aprimorar os instrumentos de repasse de recursos financeiros aos pesquisadores destinados ao fomento de projetos de pesquisa e inovação aos servidores (cartão pesquisador, termos de outorga, etc.). [META] E2.O16.M1 Criar, no mínimo, 1 ações anuais de promoção de parcerias com empresas e outras instituições para a oferta de cursos de pós-graduação e desenvolvimento de projetos de pesquisa e inovação. E2.O24.M3 Estimular que os gastos sejam direcionados para o fomento da pós-graduação E2.O27.M1 Implementar o cartão pesquisador para 100% dos projetos de pesquisa e outras demandas como PROAP Institucional e PROAP CAPES.	[PLOA] 15.000,00 [Demanda] -
PROPEPG006 - Bolsas de Pós-Graduação (Auxílios para Indígenas Lato Sensu - PROGRAMA INDIGENA (PIN), pagas por 12 meses) [DESCRIÇÃO] Lançamento e manutenção de bolsas institucionais para alunos de mestrado e de doutorado, e de bolsas indígenas para alunos de lato sensu [JUSTIFICATIVA] E2.O1 Revisar e aprimorar a política de ações afirmativas da UFFS, considerando as normativas nacionais sobre o tema. E2.O15 Aproximar a UFFS de instituições de pesquisa, agências de fomento e outras organizações para ampliar o financiamento da pós-graduação (bolsas, PROAP, PAEP etc.) desenvolver projetos conjuntos e oferecer cursos que atendam às demandas do mundo do trabalho. [INDICADOR] E2.O1.M1.I1 Revisão da Política E2.O16.M1.I1 Número de parcerias. [META] E2.O1.M1 Publicar uma nova política de ações afirmativas aprimorada E2.O16.M1 Criar, no mínimo, 5 ações anuais de promoção de parcerias com empresas e outras instituições para a oferta de cursos de pós-graduação e desenvolvimento de projetos de pesquisa e inovação.	[PLOA] 25.200,00 [Demanda] 19.800,00
PROPEPG006 - Bolsas de Pós-Graduação (Auxílios para Indígenas Stricto Sensu - PROGRAMA INDIGENA (PIN), pagas por 12 meses) [DESCRIÇÃO] Lançamento e manutenção de bolsas institucionais para alunos de mestrado e de doutorado, e de bolsas indígenas para alunos de stricto sensu [JUSTIFICATIVA] E2.O1 Revisar e aprimorar a política de ações afirmativas da UFFS, considerando as normativas nacionais sobre o tema. E2.O24 Aumentar o quantitativo de bolsas de mestrado e doutorado provenientes das agências de fomento e outras fontes, internacionais, nacionais e estaduais, e consolidar as políticas de fomento da pós-graduação por meio do PROAP institucional e do PROAP CAPES.	[PLOA] 47.250,00 [Demanda] 25.200,00

[INDICADOR] E2.O1.M1.I1 Revisão da Política E2.O24.M1.I1 Número de bolsas aprovadas em editais externos.]		
[META] E2.O1.M1 Publicar uma nova política de ações afirmativas aprimoradas E2.O24.M1 Submeter projetos para novos editais das agências de fomento (100% dos editais que preveem bolsas das agências estaduais e federais). E2.O24.M2 Acompanhar os projetos já existentes. E2.O24.M3 Estimular que os gastos sejam direcionados para o fomento da pós-graduação.		
PROPEPG006 - Bolsas de Pós-Graduação (Bolsas de doutorado institucional de ampla concorrência aos discentes de doutorado de cada um dos 4 PPGs da UFFS no valor de R\$ 3.100,00, pagas por 12 meses) + demanda de novo edital de bolsas de doutorado para os 5 PPGs]		[PLOA] 74.400,00
[DESCRIÇÃO] Lançamento e manutenção de bolsas institucionais para alunos de mestrado e de doutorado, e de bolsas indígenas para alunos de stricto sensu		[Demanda] 74.400,00
[JUSTIFICATIVA] E2.O24 Aumentar o quantitativo de bolsas de mestrado e doutorado provenientes das agências de fomento e outras fontes, internacionais, nacionais e estaduais, e consolidar as políticas de fomento da pós-graduação por meio do PROAP institucional e do PROAP CAPES.]		
[INDICADOR] E2.O24.M1.I1 Número de bolsas aprovadas em editais		
[META] E2.O24.M1 Submeter projetos para novos editais das agências de fomento (100% dos editais que preveem bolsas das agências estaduais e federais). E2.O24.M2 Acompanhar os projetos já existentes. E2.O24.M3 Estimular que os gastos sejam direcionados para o fomento da pós-graduação.		
PROPEPG006 - Bolsas de Pós-Graduação (Bolsas Institucionais de ampla concorrência aos discentes de mestrado de cada um dos 17 PPGs da UFFS no valor de R\$ 2.100,00, pagas por 12 meses) + demanda de 1 PPG novo		[PLOA] 393.450,00
[DESCRIÇÃO] Lançamento e manutenção de bolsas institucionais para alunos de mestrado e de doutorado, e de bolsas indígenas para alunos de stricto sensu		[Demanda] 50.400,00
[JUSTIFICATIVA] E2.O24 Aumentar o quantitativo de bolsas de mestrado e doutorado provenientes das agências de fomento e outras fontes, internacionais, nacionais e estaduais, e consolidar as políticas de fomento da pós-graduação por meio do PROAP institucional e do PROAP CAPES.]		
[INDICADOR] E2.O24.M1.I1 Número de bolsas aprovadas em editais externos.]		
[META] E2.O24.M1 Submeter projetos para novos editais das agências de fomento (100% dos editais que preveem bolsas das agências estaduais e federais). E2.O24.M2 Acompanhar os projetos já existentes. E2.O24.M3 Estimular que os gastos sejam direcionados para o fomento da pós-graduação.		
PROPEPG016 - Edital de fomento aos projetos de pesquisa, desenvolvimento tecnológico e inovação, com ênfase na Pós-graduação (Material consumível para laboratório)		[PLOA] 500.000,00
[DESCRIÇÃO] Recursos institucionais de fomento aos pesquisadores, para despesas correntes e de capital, por meio termos de outorga em subprojetos contemplados em editais de pesquisa		[Demanda] -
[JUSTIFICATIVA] E2.O29 Ampliar o fomento institucional aos pesquisadores e aos grupos de pesquisa.		
[INDICADOR] E2.O29.M1.I1 Número de editais lançados.]		
[META] E2.O29.M1 Lançar editais de fomento à pesquisa. (ao menos um edital em 2026).		
PROPEPG020 - Taxa de Administração para Fundação de Apoio - 7% do valor previsto para CVs (rever valor dos CVs)		[PLOA] 75.000,00
[DESCRIÇÃO] Repasse de recursos de fundações de amparo à pesquisa dos estados do Rio Grande do Sul, Santa Catarina e Paraná (FAPERGS, FAPESC, Fundação Araucária), por meio do serviço administrativo/financeiro realizado por fundação de apoio para auxílio ao pesquisador e bolsas de IC e IT destinadas aos discentes da UFFS		[Demanda] -
[JUSTIFICATIVA] E2.O7 Estimular e fomentar permanentemente a publicação científica em periódicos reconhecidos nacional e internacionalmente, indexados em Bases como especialmente o Scopus, Web of Science, Google Scholar, Journal Citation Report etc. E2.O10 Incentivar e fomentar o envolvimento de um maior número de docentes e técnicos-administrativos com a pesquisa e/ou inovação. E2.O24 Aumentar o quantitativo de bolsas de mestrado e doutorado provenientes das agências de fomento e outras fontes, internacionais, nacionais e estaduais, e consolidar as políticas de fomento da pós-graduação por meio do PROAP institucional e do PROAP CAPES. / E2.O28 Ampliar e diversificar as fontes de financiamento da pesquisa e da inovação com recursos captados externamente junto às agências de fomento, acordos e convênios de parceria em PD&I, via Política de Inovação da UFFS e Marco Legal de CT&I e demais instituições		
[INDICADOR] Convênios firmados entre a UFFS e agências de fomento em Pesquisa e Pós-Graduação. Número de GRUs emitidas para execução dos convênios / E2.O7.M1.I1 Número de publicação em periódicos com médio e/ou alto fator de impacto. / E2.O10.M1.I1 Número de docentes e técnicos-administrativos participantes em projetos de pesquisa por ano E2.O24.M1.I1 Número de bolsas aprovadas em editais externos. / E2.O28.M1.I1 Valor total de recursos externos captados para pesquisa e inovação por ano.		
[META] Garantir a execução de 100% dos recursos de convênios firmados entre a UFFS e agências de fomento em Pesquisa e a Pós-Graduação E2.O7.M1 Priorizar a publicação em periódicos com médio e/ou alto fator de impacto, aumentando em 100% os artigos publicados em estratos superiores do sistema Qualis/CAPES. E2.O10.M1 Envolver 90% dos docentes e aumentar a participação de 30% dos técnicos-administrativos em projetos de pesquisa institucionais E2.O24.M1 Submeter projetos para novos editais das agências de fomento (100% dos editais que preveem bolsas das agências estaduais e federais). E2.O24.M2 Acompanhar os projetos já existentes. E2.O24.M3 Estimular que os gastos sejam direcionados para o fomento da pós-graduação. / E2.O28.M1 Duplicar a captação de recursos externos para pesquisa e inovação a cada 4 anos.		
PROPEPG021 - Bolsas de Pesquisa (Bolsas de IC e IT (jan./ago., edital vigente, 117 bolsas por mês totalizando 936 bolsas))		[PLOA] 655.200,00
[DESCRIÇÃO] Lançamento e manutenção de bolsas relativas ao PRO-ICT por meio de editais anuais de iniciação científica e tecnológica		[Demanda] -
[JUSTIFICATIVA] E2.O53 Ampliar o número de bolsas de Iniciação Científica e Tecnológica financiadas pelas agências de fomento, pela UFFS e de outras fontes		
[INDICADOR] Número de bolsas		
[META] Ofertar mais 120 bolsas a partir de novo edital de IC/IT em 2026		
PROPEPG021 - Bolsas de Pesquisa (Bolsas de IC e IT (set./dez., novo edital, 117 bolsas pagas por mês, totalizando 468 bolsas))		[PLOA] 327.600,00
[DESCRIÇÃO] Lançamento e manutenção de bolsas relativas ao PRO-ICT por meio de editais anuais de iniciação científica e tecnológica		[Demanda] -
[JUSTIFICATIVA] E2.O53 Ampliar o número de bolsas de Iniciação Científica e Tecnológica financiadas pelas agências de fomento, pela UFFS e de outras fontes		
[INDICADOR] Número de bolsas		
[META] Ofertar mais 120 bolsas a partir de novo edital de IC/IT em 2026		
PROPEPG029 - Jornada de Iniciação Científica (JIC), Simpósio de Pós-Graduação do Sul do Brasil (SIMPOS) e Prêmio Jovem Pesquisador (Auxílio Prêmio Jovem Pesquisador)		[PLOA] 8.400,00
[DESCRIÇÃO] Organização dos eventos, previsão de palestrantes, avaliadores ad hoc, organização da logística dos eventos. Premiação dos melhores trabalhos		[Demanda] -
[JUSTIFICATIVA] E2.O52 Fortalecer e qualificar a Jornada de Iniciação Científica e Tecnológica, consolidando-a como um evento de abrangência e relevância regional da Pesquisa e dos Programas de Pós-Graduação da UFFS, especialmente a Jornada de Iniciação Científica e o Simpósio Sul Brasileiro de Pós-Graduação.		
[INDICADOR] E2.O52.M1.I1 Número de eventos e número de participantes. E2.O52.M2.I2 Número de premiações e/ou valor das premiações institucionais de pesquisa.		
[META] E2.O52.M1 Promover um evento por ano e aumentar o número de participantes em 10% ao ano. E2.O52.M2 Aumentar as premiações das pesquisas.		
PROPEPG029 - Jornada de Iniciação Científica (JIC), Simpósio de Pós-Graduação do Sul do Brasil (SIMPOS) e Prêmio Jovem Pesquisador		[PLOA] 9.200,00
[DESCRIÇÃO] Organização dos eventos, previsão de palestrantes, avaliadores ad hoc, organização da logística dos eventos. Premiação dos melhores trabalhos		[Demanda] -
[JUSTIFICATIVA] E2.O52 Fortalecer e qualificar a Jornada de Iniciação Científica e Tecnológica, consolidando-a como um evento de abrangência e relevância regional da Pesquisa e dos Programas de Pós-Graduação da UFFS, especialmente a Jornada de Iniciação Científica e o Simpósio Sul Brasileiro de Pós-Graduação.		
[INDICADOR] E2.O52.M1.I1 Número de eventos e número de participantes. E2.O52.M2.I2 Número de premiações e/ou valor das premiações institucionais de pesquisa.		
[META] E2.O52.M1 Promover um evento por ano e aumentar o número de participantes em 10% ao ano. E2.O52.M2 Aumentar as premiações das pesquisas.		
PROPEPG029 - Jornada de Iniciação Científica (JIC), Simpósio de Pós-Graduação do Sul do Brasil (SIMPOS) e Prêmio Jovem Pesquisador		[PLOA] 5.400,00
[DESCRIÇÃO] Passagens para palestrantes se deslocarem até o Campus de organização da JIC		
[JUSTIFICATIVA] E2.O52 Fortalecer e qualificar a Jornada de Iniciação Científica e Tecnológica, consolidando-a como um evento de abrangência e relevância		

regional da Pesquisa e dos Programas de Pós-Graduação da UFFS, especialmente a Jornada de Iniciação Científica e o Simpósio Sul Brasileiro de Pós-Graduação.	[Demanda]
[INDICADOR] E2.O52.M1.I1 Número de eventos e número de participantes. E2.O52.M2.I2 Número de premiações e/ou valor das premiações institucionais de pesquisa.	-
[META] E2.O52.M1 Promover um evento por ano e aumentar o número de participantes em 10% ao ano. E2.O52.M2 Aumentar as premiações das pesquisas.	-
PROPEPG029 - Jornada de Iniciação Científica (JIC), Simpósio de Pós-Graduação do Sul do Brasil (SIMPOS) e Prêmio Jovem Pesquisador	[PLOA]
[DESCRIÇÃO] Transporte para permitir que servidores e estudantes possam se deslocar até o Campus de organização da JIC	20.000,00
[JUSTIFICATIVA] E2.O52 Fortalecer e qualificar a Jornada de Iniciação Científica e Tecnológica, consolidando-a como um evento de abrangência e relevância regional da Pesquisa e dos Programas de Pós-Graduação da UFFS, especialmente a Jornada de Iniciação Científica e o Simpósio Sul Brasileiro de Pós-Graduação.	[Demanda]
[INDICADOR] E2.O52.M1.I1 Número de eventos e número de participantes. E2.O52.M2.I2 Número de premiações e/ou valor das premiações institucionais de pesquisa.	-
[META] E2.O52.M1 Promover um evento por ano e aumentar o número de participantes em 10% ao ano. E2.O52.M2 Aumentar as premiações das pesquisas.	-
PROPEPG031 - Atribuição de DOI aos artigos científicos dos periódicos da UFFS	[PLOA]
[DESCRIÇÃO] Disponibilizar recursos financeiros para pagamento dos artigos científicos que receberão atribuição de DOI em 2020 e pagamento da anuidade da institucional ABEC e pagamento por periódico	8.000,00
[JUSTIFICATIVA] E2.O4 Induzir e fomentar políticas de qualificação e de fomento aos periódicos científicos da UFFS para que estejam indexados em bases reconhecidas nacional e internacionalmente E2.O7 Estimular e fomentar permanentemente a publicação científica em periódicos reconhecidos nacional e internacionalmente, indexados em Bases como especialmente o Scopus, Web of Science, Google Scholar, Journal Citation Report etc E2.O8 Consolidar e qualificar os veículos institucionais de publicação da produção acadêmica (Editora UFFS, Portal de Periódicos e Portal de Eventos).	[Demanda]
[INDICADOR] Número de DOI atribuídos a artigos indexados nas bases de dados / E2.O4.M1.I1 Indexação de periódicos. / E2.O7.M1.I1 Número de publicação em periódicos com médio e/ou alto fator de impacto. / E2.O8.M1.I1 Número de periódicos institucionais mais bem avaliados nos estratos de avaliação Qualis/CAPEs.	-
[META] Atribuir DOI a 100% dos artigos científicos publicados nos periódicos da UFFS / E2.O4.M1 Indexação de todos os periódicos em ao menos 3 bases. / E2.O7.M1 Priorizar a publicação em periódicos com médio e/ou alto fator de impacto, aumentando em 100% os artigos publicados em estratos superiores do sistema Qualis/CAPEs. / E2.O8.M1 Melhorar a avaliação dos periódicos institucionais nos estratos de avaliação Qualis/CAPEs e em outros indicadores bibliométricos, como Scopus, Web of Science, Google Scholar.	-
PROPEPG035 - Manutenção da contratação do sistema de verificação de similaridade	[PLOA]
[DESCRIÇÃO] A solução será utilizada para detecção de possíveis plágios em trabalhos de conclusão de curso como monografias, dissertações, teses e relatórios, bem como em artigos científicos de periódicos da UFFS, dentre outras finalidades	35.000,00
[JUSTIFICATIVA] Prevenir e detectar possíveis plágios em trabalhos acadêmicos e científicos da UFFS / E2.O7 Estimular e fomentar permanentemente a publicação científica em periódicos reconhecidos nacional e internacionalmente, indexados em Bases como especialmente o Scopus, Web of Science, Google Scholar, Journal Citation Report etc. E2.O8 Consolidar e qualificar os veículos institucionais de publicação da produção acadêmica (Editora UFFS, Portal de Periódicos e Portal de Eventos).	[Demanda]
[INDICADOR] Trabalhos submetidos à verificação / E2.O7.M1.I1 Número de publicação em periódicos com médio e/ou alto fator de impacto. / E2.O8.M1.I1 Número de periódicos institucionais mais bem avaliados nos estratos de avaliação Qualis/CAPEs.	-
[META] Garantir a confiabilidade em 100% dos trabalhos acadêmicos e científicos da UFFS em 2025 / E2.O7.M1 Priorizar a publicação em periódicos com médio e/ou alto fator de impacto, aumentando em 100% os artigos publicados em estratos superiores do sistema Qualis/CAPEs. / E2.O8.M1 Melhorar a avaliação dos periódicos institucionais nos estratos de avaliação Qualis/CAPEs e em outros indicadores bibliométricos, como Scopus, Web of Science, Google Scholar.	-
PROPEPG036 - Ressarcimento de taxas de publicações e traduções em periódicos	[PLOA]
[DESCRIÇÃO] Fomento aos servidores da UFFS para reembolso de taxas de publicações de artigos em periódicos pagos	40.000,00
[JUSTIFICATIVA] E2.O7 Estimular e fomentar permanentemente a publicação científica em periódicos reconhecidos nacional e internacionalmente, indexados em Bases como especialmente o Scopus, Web of Science, Google Scholar, Journal Citation Report etc. E2.O10 Incentivar e fomentar o envolvimento de um maior número de docentes e técnicos-administrativos com a pesquisa e/ou inovação.	[Demanda]
[INDICADOR] Número de reembolsos de taxas de publicações / E2.O7.M1.I1 Número de publicação em periódicos com médio e/ou alto fator de impacto. / E2.O10.M1.I1 Número de docentes e técnicos-administrativos participantes em projetos de pesquisa por ano	-
[META] Garantir a confiabilidade em 100% dos trabalhos acadêmicos e científicos da UFFS em 2025 E2.O7.M1 Priorizar a publicação em periódicos com médio e/ou alto fator de impacto, aumentando em 100% os artigos publicados em estratos superiores do sistema Qualis/CAPEs. E2.O10.M1 Envolver 90% dos docentes e aumentar a participação de 30% dos técnicos-administrativos em projetos de pesquisa institucionais	-
PROPEPG037 - Gestão da Unidade (Contratação de serviço de confecção dos formulários para a impressão de diplomas e certificados)	[PLOA]
[DESCRIÇÃO] Esta ação visa o planejamento de despesas com a manutenção de atividades administrativas da PROPEPG, como reuniões de trabalho, visitas técnicas, representação institucional em órgãos e eventos nacionais, realização de eventos esporádicos, e aquisição de materiais, de acordo com a necessidade	10.000,00
[JUSTIFICATIVA] E2.O57 Elevar e manter os conceitos atribuídos pela avaliação quadrienal das áreas da CAPES dos programas de pós-graduação existentes.	[Demanda]
[INDICADOR] E2.O57.M1.I1 Número de programas com melhoria do conceito CAPES.	-
[META] E2.O57.M1 Aumentar o conceito CAPES dos programas de pós-graduação existentes para, no mínimo, conceito 4, até 2028.	-
PROPEPG037 - Gestão da Unidade	[PLOA]
[DESCRIÇÃO] Esta ação visa o planejamento de despesas com a manutenção de atividades administrativas da PROPEPG, como reuniões de trabalho, visitas técnicas, representação institucional em órgãos e eventos nacionais, realização de eventos esporádicos, e aquisição de materiais, de acordo com a necessidade	40.000,00
[JUSTIFICATIVA] E2.O15 Aproximar a UFFS de instituições de pesquisa, agências de fomento e outras organizações para ampliar o financiamento da pós-graduação (bolsas, PROAP, PAEP etc.) desenvolver projetos conjuntos e oferecer cursos que atendam às demandas do mundo do trabalho. E2.O28 Ampliar e diversificar as fontes de financiamento da pesquisa e da inovação com recursos captados externamente junto às agências de fomento, acordos e convênios de parceria em PD&I, via Política de Inovação da UFFS e Marco Legal de CT&I e demais instituições. E2.O47 Fortalecer e qualificar os eventos institucionais da Pesquisa e dos Programas de Pós-Graduação da UFFS, especialmente a Jornada de Iniciação Científica e o Simpósio Sul Brasileiro de Pós-Graduação TET7.5.O2 Fortalecer a unidade institucional, melhorando a integração entre os campi e a reitoria	[Demanda]
[INDICADOR] E2.O16.M1.I1 Número de parcerias. E2.O28.M1.I1 Valor total de recursos externos captados para pesquisa e inovação por ano. TET7.5.O2.M1.I1 Permanente.	-
[META] E2.O16.M1 Criar, no mínimo, 5 ações anuais de promoção de parcerias com empresas e outras instituições para a oferta de cursos de pós-graduação e desenvolvimento de projetos de pesquisa e inovação E2.O28.M1 Duplicar a captação de recursos externos para pesquisa e inovação a cada 4 anos TET7.5.O2.M1 Atender as necessidades dos campi com a realização de reuniões periódicas para uniformização de entendimentos de fluxos, questões de vagas, entre outras demandas.	-
PROPEPG037 - Gestão da Unidade	[PLOA]
[DESCRIÇÃO] Esta ação visa o planejamento de despesas com a manutenção de atividades administrativas da PROPEPG, como reuniões de trabalho, visitas técnicas, representação institucional em órgãos e eventos nacionais, realização de eventos esporádicos, e aquisição de materiais, de acordo com a necessidade	40.000,00
[JUSTIFICATIVA] E2.O15 Aproximar a UFFS de instituições de pesquisa, agências de fomento e outras organizações para ampliar o financiamento da pós-graduação (bolsas, PROAP, PAEP etc.) desenvolver projetos conjuntos e oferecer cursos que atendam às demandas do mundo do trabalho. E2.O28 Ampliar e diversificar as fontes de financiamento da pesquisa e da inovação com recursos captados externamente junto às agências de fomento, acordos e convênios de parceria em PD&I, via Política de Inovação da UFFS e Marco Legal de CT&I e demais instituições. E2.O47 Fortalecer e qualificar os eventos institucionais da Pesquisa e dos Programas de Pós-Graduação da UFFS, especialmente a Jornada de Iniciação Científica e o Simpósio Sul Brasileiro de Pós-Graduação	[Demanda]

<p>TE7.5.O2 Fortalecer a unidade institucional, melhorando a integração entre os campi e a reitoria </p> <p>[INDICADOR] E2.O16.M1.I1 Número de parcerias. E2.O28.M1.I1 Valor total de recursos externos captados para pesquisa e inovação por ano. TE7.5.O2.M1.I1 Permanente.]</p> <p>[META] E2.O16.M1 Criar, no mínimo, 5 ações anuais de promoção de parcerias com empresas e outras instituições para a oferta de cursos de pós-graduação e desenvolvimento de projetos de pesquisa e inovação E2.O28.M1 Duplicar a captação de recursos externos para pesquisa e inovação a cada 4 anos TE7.5.O2.M1 Atender as necessidades dos campi com a realização de reuniões periódicas para uniformização de entendimentos de fluxos, questões de vagas, entre outras demandas.</p>	
<p>PROPEPG039 - Recursos externos captados - Fonte 81</p> <p>[DESCRIÇÃO] Gestão dos recursos financeiros providos de editais externos de fomento à Pesquisa e Pós-Graduação, recebidos pela UFFS via pagamento de GRU </p> <p>[JUSTIFICATIVA] E2.O7 Estimular e fomentar permanentemente a publicação científica em periódicos reconhecidos nacional e internacionalmente, indexados em Bases como especialmente o Scopus, Web of Science, Google Scholar, Journal Citation Report etc. E2.O10 Incentivar e fomentar o envolvimento de um maior número de docentes e técnicos-administrativos com a pesquisa e/ou inovação. E2.O24 Aumentar o quantitativo de bolsas de mestrado e doutorado provenientes das agências de fomento e outras fontes, internacionais, nacionais e estaduais, e consolidar as políticas de fomento da pós-graduação por meio do PROAP institucional e do PROAP CAPES. / E2.O28 Ampliar e diversificar as fontes de financiamento da pesquisa e da inovação com recursos captados externamente junto às agências de fomento, acordos e convênios de parceria em PD&I, via Política de Inovação da UFFS e Marco Legal de CT&I e demais instituições </p> <p>[INDICADOR] Convênios firmados entre a UFFS e agências de fomento em Pesquisa e Pós-Graduação. Número de GRUs emitidas para execução dos convênios / E2.O7.M1.I1 Número de publicação em periódicos com médio e/ou alto fator de impacto. / E2.O10.M1.I1 Número de docentes e técnicos-administrativos participantes em projetos de pesquisa por ano E2.O24.M1.I1 Número de bolsas aprovadas em editais externos. / E2.O28.M1.I1 Valor total de recursos externos captados para pesquisa e inovação por ano. </p> <p>[META] Garantir a execução de 100% dos recursos de convênios firmados entre a UFFS e agências de fomento em Pesquisa e a Pós-Graduação E2.O7.M1 Priorizar a publicação em periódicos com médio e/ou alto fator de impacto, aumentando em 100% os artigos publicados em estratos superiores do sistema Qualis/CAPES. E2.O10.M1 Envolver 90% dos docentes e aumentar a participação de 30% dos técnicos-administrativos em projetos de pesquisa institucionais E2.O24.M1 Submeter projetos para novos editais das agências de fomento (100% dos editais que preveem bolsas das agências estaduais e federais). E2.O24.M2 Acompanhar os projetos já existentes. E2.O24.M3 Estimular que os gastos sejam direcionados para o fomento da pós-graduação. / E2.O28.M1 Duplicar a captação de recursos externos para pesquisa e inovação a cada 4 anos.</p>	<p>[PLOA] 963.700,00</p> <p>[Demanda] -</p>
<p>PROPEPG041 - Fomento para execução do Programa Universidade Aberta do Brasil (UAB - CAPES)</p> <p>[DESCRIÇÃO] Fomento para implantação de cursos de Especialização à distância pela Universidade Aberta do Brasil, em parceria com Instituições Públicas Federais e Municípios nos três estados do Sul do Brasil. Tendo em vista a característica das ofertas, em que há articulação com outras instituições e os Polos são em diferentes municípios, há constante demanda por deslocamento aos Polos, e reuniões na CAPES </p> <p>[JUSTIFICATIVA] E2.O21 Expandir os cursos de aperfeiçoamento e especialização como uma política institucional de formação continuada, conectada com as demandas e as necessidades do mundo do trabalho. E2.O19 Regular e implementar o uso de novas tecnologias digitais para o desenvolvimento da pós-graduação no formato híbrido, possibilitando a integração de atividades presenciais, síncronas e assíncronas. </p> <p>[INDICADOR] E2.O21.M1.I1 Número de cursos abertos de especialização e aperfeiçoamento nas áreas estratégicas para o desenvolvimento regional. E2.O19.M1.I1 Número de unidades curriculares ofertadas de forma híbrida. </p> <p>[META] E2.O21.M1 Criar 10 novos programas de especialização e aperfeiçoamento em áreas estratégicas para o desenvolvimento regional, até 2028. E2.O19.M1 Possibilitar no formato híbrido pelo menos, 50% dos PPGs, até 2028.</p>	<p>[PLOA] 5.000,00</p> <p>[Demanda] -</p>
<p>PROPEPG041 - Fomento para execução do Programa Universidade Aberta do Brasil (UAB - CAPES)</p> <p>[DESCRIÇÃO] Fomento para implantação de cursos de Especialização à distância pela Universidade Aberta do Brasil, em parceria com Instituições Públicas Federais e Municípios nos três estados do Sul do Brasil. Tendo em vista a característica das ofertas, em que há articulação com outras instituições e os Polos são em diferentes municípios, há constante demanda por deslocamento aos Polos, e reuniões na CAPES </p> <p>[JUSTIFICATIVA] E2.O21 Expandir os cursos de aperfeiçoamento e especialização como uma política institucional de formação continuada, conectada com as demandas e as necessidades do mundo do trabalho. E2.O19 Regular e implementar o uso de novas tecnologias digitais para o desenvolvimento da pós-graduação no formato híbrido, possibilitando a integração de atividades presenciais, síncronas e assíncronas. </p> <p>[INDICADOR] E2.O21.M1.I1 Número de cursos abertos de especialização e aperfeiçoamento nas áreas estratégicas para o desenvolvimento regional. E2.O19.M1.I1 Número de unidades curriculares ofertadas de forma híbrida. </p> <p>[META] E2.O21.M1 Criar 10 novos programas de especialização e aperfeiçoamento em áreas estratégicas para o desenvolvimento regional, até 2028. E2.O19.M1 Possibilitar no formato híbrido pelo menos, 50% dos PPGs, até 2028.</p>	<p>[PLOA] 2.500,00</p> <p>[Demanda] -</p>
<p>PROPEPG041 - Fomento para execução do Programa Universidade Aberta do Brasil (UAB - CAPES)</p> <p>[DESCRIÇÃO] Fomento para implantação de cursos de Especialização à distância pela Universidade Aberta do Brasil, em parceria com Instituições Públicas Federais e Municípios nos três estados do Sul do Brasil. Tendo em vista a característica das ofertas, em que há articulação com outras instituições e os Polos são em diferentes municípios, há constante demanda por deslocamento aos Polos, e reuniões na CAPES </p> <p>[JUSTIFICATIVA] E2.O21 Expandir os cursos de aperfeiçoamento e especialização como uma política institucional de formação continuada, conectada com as demandas e as necessidades do mundo do trabalho. E2.O19 Regular e implementar o uso de novas tecnologias digitais para o desenvolvimento da pós-graduação no formato híbrido, possibilitando a integração de atividades presenciais, síncronas e assíncronas. </p> <p>[INDICADOR] E2.O21.M1.I1 Número de cursos abertos de especialização e aperfeiçoamento nas áreas estratégicas para o desenvolvimento regional. E2.O19.M1.I1 Número de unidades curriculares ofertadas de forma híbrida. </p> <p>[META] E2.O21.M1 Criar 10 novos programas de especialização e aperfeiçoamento em áreas estratégicas para o desenvolvimento regional, até 2028. E2.O19.M1 Possibilitar no formato híbrido pelo menos, 50% dos PPGs, até 2028.</p>	<p>[PLOA] 2.500,00</p> <p>[Demanda] -</p>
<p>PROPEPG042 - Fomento para implantação de novos cursos de Residência Uniprofissional, Multiprofissional e Médica</p> <p>[DESCRIÇÃO] Com base no Plano Plurianual 2024-2027 e considerando as propostas de novos cursos de Residência Médica, Uniprofissional e Multiprofissional em avaliação no MEC, essa ação visou planejamento de despesas com deslocamentos e reuniões de trabalho com os cenários de prática dos diferentes municípios em que a UFFS possui e possuirá programas </p> <p>[JUSTIFICATIVA] E2.O18 Consolidar e expandir os programas e as vagas de residências médicas, uniprofissionais e multiprofissionais, ofertados em parceria com a rede de instituições de saúde conveniadas </p> <p>[INDICADOR] E2.O18.M1.I1 Número de áreas e vagas de residência </p> <p>[META] E2.O18.M1 Ampliar o número de áreas e vagas de residência médica, uni e multiprofissional em 50% nos próximos 8 anos, com foco nas áreas prioritárias para a instituição.</p>	<p>[PLOA] 2.500,00</p> <p>[Demanda] -</p>
<p>PROPEPG042 - Fomento para implantação de novos cursos de Residência Uniprofissional, Multiprofissional e Médica</p> <p>[DESCRIÇÃO] Com base no Plano Plurianual 2024-2027 e considerando as propostas de novos cursos de Residência Médica, Uniprofissional e Multiprofissional em avaliação no MEC, essa ação visou planejamento de despesas com deslocamentos e reuniões de trabalho com os cenários de prática dos diferentes municípios em que a UFFS possui e possuirá programas </p> <p>[JUSTIFICATIVA] E2.O18 Consolidar e expandir os programas e as vagas de residências médicas, uniprofissionais e multiprofissionais, ofertados em parceria com a rede de instituições de saúde conveniadas </p> <p>[INDICADOR] E2.O18.M1.I1 Número de áreas e vagas de residência </p> <p>[META] E2.O18.M1 Ampliar o número de áreas e vagas de residência médica, uni e multiprofissional em 50% nos próximos 8 anos, com foco nas áreas prioritárias para a instituição.</p>	<p>[PLOA] 2.500,00</p> <p>[Demanda] -</p>
<p>PROPEPG043 - Programa de Aprimoramento Profissional em Medicina Veterinária (PAPMV)</p> <p>[DESCRIÇÃO] Pagamento de bolsas para acadêmicos do Curso de pós-graduação na forma de treinamento em serviço, na área de medicina Veterinária - Programa de Aprimoramento Profissional em Medicina Veterinária (PAPMV). Constituído por atividades práticas e discussões de casos com carga horária de 40 horas semanais, destinado a médicos veterinários. Com ênfase em áreas específicas de acordo com projeto, a serem executadas nas dependências da</p>	<p>[PLOA] 100.800,00</p> <p>[Demanda] -</p>

Superintendência Unidade Hospitalar veterinária Universitária (SUHVU), Campus Realeza da universidade Federal da Fronteira Sul. Os alunos deverão ter dedicação e participação em todas as atividades programadas, e farão jus a percepção de bolsa mensal no valor de 80% da bolsa de mestrado, oriunda de orçamento institucional [JUSTIFICATIVA] E2.O21 Expandir os cursos de aperfeiçoamento e/ especialização como uma política institucional de formação continuada, conectada com as demandas e as necessidades do mundo do trabalho. [INDICADOR] E2.O21.M1.I1 Número de cursos abertos de especialização e aperfeiçoamento nas áreas estratégicas para o desenvolvimento regional. [META] E2.O21.M1 Criar 10 novos programas de especialização e aperfeiçoamento em áreas estratégicas para o desenvolvimento regional, até 2028.	-
PROPEPG044 - Contratação de software para revisão gramatical em línguas estrangeiras [DESCRIÇÃO] Contratação de software para revisão gramatical em línguas estrangeiras [JUSTIFICATIVA] E2.O34 Direcionar investimentos para desenvolver e/ou contratar sistemas/plataformas/soluções eficientes em prol da gestão da pós-graduação. [INDICADOR] E2.O34.M1.I1 Implementação do módulo SIGAA E2.O34.M2.I2 Aquisição de novos sistemas. [META] E2.O34.M1 Implementar o módulo da pós-graduação do SIGAA com o objetivo de automatizar os processos e facilitar o acesso à informação para docentes, pós-graduandos e servidores. E2.O34.M2 Buscar novos sistemas que venham contribuir para o desenvolvimento da pós-graduação.	[PLOA] 50.000,00 [Demanda] -
PROPEPG045 - Gestão das Comissões e Comitês vinculados à PROPEPG (Contratação de estagiários - CPP e DPE) [DESCRIÇÃO] Esta ação visa o planejamento e contratação de estagiários para atender as demandas da Comissão Permanente de Periódicos (CPP) e da Diretoria de Pesquisa. [JUSTIFICATIVA] A gestão da DPE envolve uma série de atividades administrativas que demandam suporte e atendimento às Comissões. Neste sentido essa justificativa está alinhada com o E2.O32 do PDI "Fortalecer a infraestrutura para o adequado funcionamento das Comissões e Comitês responsáveis pela integridade ética e científica da pesquisa e inovação" e E2.O33 "Aperfeiçoar e desburocratizar os processos de prestação de contas dos projetos de pesquisa, desenvolvimento tecnológico e inovação". [INDICADOR] Contratação de 2 estagiários [META] Contratação de estagiários para atender às demandas da CPP e DPE.	[PLOA] - [Demanda] 24.000,00
PROPEPG045 - Gestão das Comissões e Comitês vinculados à PROPEPG [DESCRIÇÃO] Gestão de recursos financeiros para subsidiar viagens para a capacitação de coordenadores, presidentes e membros das Comissões e Comitês vinculados à DPE (CEP, CEUA, CIBio e CPP) - Diárias e passagens nacionais. [JUSTIFICATIVA] E2.O32 do PDI "Fortalecer a infraestrutura para o adequado funcionamento das Comissões e Comitês responsáveis pela integridade ética e científica da pesquisa e inovação" [INDICADOR] E2.O32.M1.I1 Número de projetos avaliados x número de projetos institucionalizados. [META] E2.O32.M1 Avaliar 100% dos projetos de pesquisa que devam solicitar autorização dos comitês/comissões de ética para suas pesquisas. Obs.: nas capacitações nacionais os membros do CEP e CIBio são capacitados e qualificados para a atuação nestas instâncias.	[PLOA] 2.500,00 [Demanda] 5.000,00
PROPEPG045 - Gestão das Comissões e Comitês vinculados à PROPEPG [DESCRIÇÃO] Gestão de recursos financeiros para subsidiar viagens para a capacitação de coordenadores, presidentes e membros das Comissões e Comitês vinculados à DPE (CEP, CEUA, CIBio e CPP) - Diárias e passagens nacionais. [JUSTIFICATIVA] E2.O32 do PDI "Fortalecer a infraestrutura para o adequado funcionamento das Comissões e Comitês responsáveis pela integridade ética e científica da pesquisa e inovação" [INDICADOR] E2.O32.M1.I1 Número de projetos avaliados x número de projetos institucionalizados. [META] E2.O32.M1 Avaliar 100% dos projetos de pesquisa que devam solicitar autorização dos comitês/comissões de ética para suas pesquisas. Obs.: nas capacitações nacionais os membros do CEP e CIBio são capacitados e qualificados para a atuação nestas instâncias.	[PLOA] 2.500,00 [Demanda] 5.000,00
PROPEPG046 - Contratação de serviços para divulgação da pesquisa e pós-graduação [DESCRIÇÃO] Planejamento de despesas com a divulgação de processos seletivos e editais vinculados à PROPEPG, de acordo com a necessidade [JUSTIFICATIVA] E2.O46 Promover comunicação pública da ciência com o propósito de alcançar, além da comunidade acadêmica, os diversos grupos e setores da sociedade. / E2.O47 Fortalecer e qualificar os eventos institucionais da Pesquisa e dos Programas de Pós-Graduação da UFFS, especialmente a Jornada de Iniciação Científica e o Simpósio Sul Brasileiro de Pós-Graduação. [INDICADOR] E2.O46.M1.I1 Número de ações integradas. E2.O46.M1.I2 Publicação anual do catálogo de grupos de pesquisa. E2.O46.M1.I3 Número de eventos divulgados. / E2.O47.M1.I1 Número de participantes nos eventos institucionais de pesquisa. [META] E2.O46.M1 Integrar as ações da PROPEPG com a DCS para divulgação mais efetiva nas diversas mídias dos resultados das pesquisas desenvolvidas na UFFS. / E2.O46.M2 Publicar, anualmente, o catálogo dos Grupos de Pesquisa da UFFS. / E2.O46.M3 Divulgar aos pesquisadores, eventos científicos, de tecnologia e inovação que premiam e divulgam os projetos da UFFS. / E2.O47.M1 Aumentar em 10% a participação anual de pesquisadores e estudantes nos eventos institucionais de pesquisa da UFFS.	[PLOA] - [Demanda] 30.000,00
PROPLAN001 - Otimização e aperfeiçoamento contínuo dos processos de elaboração do Planejamento Institucional Anual (PA UFFS), sustentabilidade financeira e captação de recurso. [DESCRIÇÃO] Modernização da gestão do Planejamento Institucional e maior celeridade e nos processos de captação de recursos. [JUSTIFICATIVA] Aderência ao PDI UFFS 2025-2032, referente ao Eixo Estratégico IV - Estrutura Administrativa e Gestão (Objetivo E4.O1.M1). Eixo Estratégico VI - Infraestrutura e Manutenções (Objetivo E6.O15.M1), (TET.O1.M1,TET.O2, TET.O3, TET.O4, TET.O7 e TET.O9). [INDICADOR] Aderência ao PDI UFFS 2025-2032, referente ao Eixo Estratégico IV - Estrutura Administrativa e Gestão (Objetivo E4.O1.M1). Eixo Estratégico VI - Infraestrutura e Manutenções (Objetivo E6.O15.M1), (TET.O1.M1,TET.O2, TET.O3, TET.O4, TET.O7 e TET.O9). [META] 1. Contratar ou adquirir plataforma digital de planejamento e gestão em aderência ao PDI 2025-2032: TET.O1.M1.I1, TET.O1.M1.I2, TET.O1.M1.I3, TET.O1.M4.I4.	[PLOA] 35.576,00 [Demanda] -
PROPLAN002 - Promover intercâmbio e parcerias com IFES que implantaram processos de Planejamento Institucional em plataforma digital. [DESCRIÇÃO] Realização de visitas técnicas em IFES que implantaram processos de planejamento em plataforma digital. [JUSTIFICATIVA] Aderência ao PDI UFFS 2025-2032, referente ao Eixo Estratégico IV - Estrutura Administrativa e Gestão (Objetivo E4.O1.M1). Eixo Estratégico VI - Infraestrutura e Manutenções (Objetivo E6.O15.M1), (TET.O1.M1,TET.O2, TET.O3, TET.O4, TET.O7 e TET.O9). [INDICADOR] Aderência ao PDI UFFS 2025-2032, referente ao Eixo Estratégico IV - Estrutura Administrativa e Gestão (Objetivo E4.O1.M1). Eixo Estratégico VI - Infraestrutura e Manutenções (Objetivo E6.O15.M1), (TET.O1.M1,TET.O2, TET.O3, TET.O4, TET.O7 e TET.O9). [META] 1. Nível de conhecimento aplicado aos processos internos. 2. Melhorar os processos de planejamento interno em aderência com o PDI 2025-2032: TET.O1.M1.I1, TET.O1.M1.I2, TET.O1.M1.I3, TET.O1.M4.I4, TET.O7.M1.	[PLOA] - [Demanda] 5.000,00
PROPLAN002 - Promover intercâmbio e parcerias com IFES que implantaram processos de planejamento institucional em plataforma digital. [DESCRIÇÃO] Realização de visitas técnicas em IFES que implantaram processos de planejamento em plataforma digital. [JUSTIFICATIVA] Aderência ao PDI UFFS 2025-2032, referente ao Eixo Estratégico IV - Estrutura Administrativa e Gestão (Objetivo E4.O1.M1). Eixo Estratégico VI - Infraestrutura e Manutenções (Objetivo E6.O15.M1), (TET.O1.M1,TET.O2, TET.O3, TET.O4, TET.O7 e TET.O9). [INDICADOR] Aderência ao PDI UFFS 2025-2032, referente ao Eixo Estratégico IV - Estrutura Administrativa e Gestão (Objetivo E4.O1.M1). Eixo Estratégico VI - Infraestrutura e Manutenções (Objetivo E6.O15.M1), (TET.O1.M1,TET.O2, TET.O3, TET.O4, TET.O7 e TET.O9). [META] 1. Nível de conhecimento aplicado aos processos internos. 2. Melhorar os processos de planejamento interno em aderência com o PDI 2025-2032: TET.O1.M1.I1, TET.O1.M1.I2, TET.O1.M1.I3, TET.O1.M4.I4, TET.O7.M1.	[PLOA] - [Demanda] 5.000,00
PROPLAN003 - Pagamento de PASEP sobre receitas próprias. [DESCRIÇÃO] Recolhimento do PASEP sobre receitas próprias da UFFS. [JUSTIFICATIVA] Cumprimento de obrigação legal. [INDICADOR] Obrigações tributárias realizadas, recolhidas e pagas. [META] Atender obrigações tributárias.	[PLOA] 6.000,00 [Demanda] -
PROPLAN004 - Contratação de serviços de terceiros para publicação de documentos oficiais institucionais da UFFS [DESCRIÇÃO] Contratação de serviços de revisão, diagramação e publicação de documentos institucionais como o PDI UFFS 2025-2032, o Relatório de Gestão	[PLOA] 30.000,00

UFFS/TCU/SESU, Sumário Executivo do Relatório de Gestão, Planejamento Institucional Anual e Proposta de Execução Orçamentária (PA UFFS 2026). [JUSTIFICATIVA] Aderência ao PDI UFFS 2025-2032 (TET.07.M1): Fortalecer a gestão equânime, democrática e participativa multicampi, com a meta de fortalecer e ampliar os espaços e instrumentos de planejamento entre a Reitoria e os <i>campi</i> . [INDICADOR] Aderência ao PDI UFFS 2025-2032, referente aos Eixos Estratégicos IV - Estrutura Administrativa e Gestão (Objetivo E4.01.M1) e Eixo Estratégico VI - Infraestrutura e Manutenções (Objetivo E6.015.M1, TET.01.M1 e TET.07.M1). [META] PDI UFFS 2025-2032: TET.07.M1.	[Demanda] -
PROPLAN005 - Aprimoramento dos controles de gestão orçamentária e do planejamento institucional [DESCRIÇÃO] Desenvolver, em parceria com a SETI, ferramentas tecnológicas que promovam maior eficiência, integração e transparência nos processos de controle da gestão orçamentária e do planejamento institucional. Para apoiar essa iniciativa, será selecionado um bolsista na área de Tecnologia da Informação, que contribuirá diretamente no desenvolvimento e aprimoramento dessas soluções. [JUSTIFICATIVA] Aderência ao PDI UFFS 2025-2032, referente ao Eixo Estratégico IV - Estrutura Administrativa e Gestão (Objetivo E4.01). Eixo VII: Comunicação Pública e Institucional (Objetivos TET7.1.02 e TET7.1.015). Eixo VII: Sustentabilidade Ambiental (Objetivo T7.6.011), Eixo VII: Sustentabilidade Financeira (Objetivo T7.7.01). Eixo VI - Infraestrutura (Objetivo E6.025). A ação contribuirá assim, para o desenvolvimento de inovação e desenvolvimento tecnológico, aprimora o acesso à informação entre gestores, <i>campi</i> e reitoria; favorece a sustentabilidade orçamentária, assim como, a execução do orçamento da UFFS. [INDICADOR] Aderência ao PDI UFFS 2025-2032, referente ao Eixo Estratégico IV - Estrutura Administrativa e Gestão (Objetivo E4.01). Eixo VII: Comunicação Pública e Institucional (TET7.1.02.M1 e TET7.1.015.M1). Eixo VII: Sustentabilidade Financeira (T7.7.01.M1.11). Eixo VI: Infraestrutura (E6.025.M1.11). [META] 1. Selecionar bolsista da área de TI. 2. Desenvolver ferramentas de gestão de orçamento e planejamento em aderência ao PDI UFFS 2025-2032.	[PLOA] 30.000,00 [Demanda] -
PROPLAN060 - Ampliar a participação da Comunidade Acadêmica e Comunidade Regional nos processos de elaboração do planejamento institucional. [DESCRIÇÃO] Mobilidade e deslocamento de servidores para participar de eventos de planejamento institucional em âmbito interno, regional e nacional. [JUSTIFICATIVA] Aderência ao PDI UFFS 2025-2032 (TET.07.M1): Fortalecer a gestão equânime, democrática e participativa multicampi, com a meta de fortalecer e ampliar os espaços e instrumentos de planejamento entre a Reitoria e os <i>campi</i> . [INDICADOR] Aderência ao PDI UFFS 2025-2032, referente aos Eixos Estratégicos IV - Estrutura Administrativa e Gestão (Objetivo E4.01.M1) e Eixo Estratégico VI - Infraestrutura e Manutenções (Objetivo E6.015.M1, TET.01.M1 e TET.07.M1). [META] PDI UFFS 2025-2032: TET.07.M1.	[PLOA] 13.000,63 [Demanda] -
PROPLAN070 - Garantir mobilidade institucional para participação em eventos do FORPLAD e fóruns institucionais relevantes. [DESCRIÇÃO] Pagamento de diárias para participar em eventos nacionais (FORPLAD e visitas técnicas em IFES que implantaram processos de planejamento institucional em plataforma digital, entre outros eventos relevantes). [JUSTIFICATIVA] Aderência ao PDI UFFS 2025-2032 (TET.07.M1): Fortalecer a gestão equânime, democrática e participativa multicampi, com a meta de fortalecer e ampliar os espaços e instrumentos de planejamento entre a Reitoria e os <i>campi</i> . [INDICADOR] Aderência ao PDI UFFS 2025-2032, referente aos Eixos Estratégicos IV - Estrutura Administrativa e Gestão (Objetivo E4.01.M1) e Eixo Estratégico VI - Infraestrutura e Manutenções (Objetivo E6.015.M1, TET.01.M1 e TET.07.M1). [META] PDI UFFS 2025-2032: TET.07.M1.	[PLOA] 10.000,00 [Demanda] -
PROPLAN080 - Garantir mobilidade institucional para participação em eventos do FORPLAD e fóruns institucionais relevantes. [DESCRIÇÃO] Pagamento de passagens para participação em eventos nacionais como FORPLAD, visitas técnicas em IFES que implantaram processos de planejamento institucional em plataforma digital e outros eventos relevantes). [JUSTIFICATIVA] Aderência ao PDI UFFS 2025-2032 (TET.07.M1): Fortalecer a gestão equânime, democrática e participativa multicampi, com a meta de fortalecer e ampliar os espaços e instrumentos de planejamento entre a Reitoria e os <i>campi</i> . [INDICADOR] Aderência ao PDI UFFS 2025-2032, referente aos Eixos Estratégicos IV - Estrutura Administrativa e Gestão (Objetivo E4.01.M1) e Eixo Estratégico VI - Infraestrutura e Manutenções (Objetivo E6.015.M1, TET.01.M1 e TET.07.M1). [META] PDI UFFS 2025-2032: TET.07.M1.	[PLOA] 15.000,00 [Demanda] -
SE0001 - Gestão das atividades e serviços da SEO [DESCRIÇÃO] Emissão de anotações de registro de responsabilidade técnica, taxas de alvarás etc. Administração de recursos humanos, financeiros, materiais e tecnológicos, dando suporte ao planejamento e gerenciamento das atividades dos <i>Campi</i> e Reitoria no que se refere as manutenções prediais e de infraestrutura, incluindo providências de materiais de suprimento e contratações de serviços necessários às atividades envolvidas no funcionamento dos <i>Campi</i> . [JUSTIFICATIVA] Uma obra exige de 4 a 5 ARTs e um RRT a depender da complexidade do projeto. Na elaboração de aditivos, fiscalização de obra deve-se emitir uma ART. A demanda é estimada para os técnicos das Assessorias de Infraestruturas dos <i>campi</i> também. Esta ação visa oferecer serviços de qualidade e seguros para as atividades técnicas de arquitetura e urbanismo e engenharia, cumprindo as obrigações legais do exercício profissional e da responsabilidade técnica junto aos respectivos Conselhos de Classe. Cumprir as exigências legais de licenciamento dos órgãos municipais, estaduais e federais. [INDICADOR] Número de ARTs ou RRTs emitidas e sua relação com os projetos, orçamentos, fiscalização de obra realizados. [META] Meta 1 - Emissão de Anotações ou Registros de responsabilidade técnica para os projetos e orçamentos das obras a serem licitadas, bem como dos aditivos	[PLOA] 2.000,00 [Demanda] 4.000,00
SE0002 - Desenvolvimento e implantação das manutenções (corretivas, preventivas e preditivas) prediais e de infraestrutura para todos os <i>campi</i> [DESCRIÇÃO] Manutenção (corretivas, preventivas e preditivas) de elevadores dos <i>Campi</i> . [JUSTIFICATIVA] Esta ação visa manter as condições necessárias de funcionamento predial e garantir a manutenção/conservação da estrutura física e da infraestrutura da instituição. [INDICADOR] Número de contratos em operação e de processos licitatórios executados. [META] Meta 1 - Acompanhamento dos 6 contratos vigentes, no total dos seis <i>campi</i> temos 27 elevadores; Meta 2 - 01 processo licitatório e 03 contratos de prestação de serviços em operação para os <i>campi</i> Chapecó, Laranjeiras do Sul e Realeza	[PLOA] 240.000,00 [Demanda] 240.000,00
SE0002 - Desenvolvimento e implantação das manutenções (corretivas, preventivas e preditivas) prediais e de infraestrutura para todos os <i>campi</i> [DESCRIÇÃO] Manutenção preventiva e corretiva sob demanda dos sistemas de climatização e de renovação de ar-condicionado Campus Chapecó-Reitoria, Realeza e Passo Fundo. [JUSTIFICATIVA] Esta ação visa manter as condições necessárias de funcionamento predial e garantir a manutenção/conservação da estrutura física e da infraestrutura da instituição. [INDICADOR] Número de contratos em operação e de processos licitatórios executados; número de ações corretivas, preventivas e preditivas. [META] Meta 1 - Acompanhamento dos 6 contratos vigentes; Meta 2 - 01 processo licitatório e 01 contrato de prestação de serviços em operação	[PLOA] 240.709,68 [Demanda] 265.709,69
SE0002 - Desenvolvimento e implantação das manutenções (corretivas, preventivas e preditivas) prediais e de infraestrutura para todos os <i>campi</i> [DESCRIÇÃO] Recuperação, impermeabilização e pintura de fachadas de edificações. [JUSTIFICATIVA] Esta ação visa manter as condições necessárias de funcionamento predial e garantir a manutenção/conservação da estrutura física e da infraestrutura da instituição. [INDICADOR] Área de pintura executada. [META] Meta 1 - Pintura externa do Bloco de professores (ou área equivalente) em 3 <i>campi</i>	[PLOA] - [Demanda] 500.000,00
SE0002 - Desenvolvimento e implantação das manutenções (corretivas, preventivas e preditivas) prediais e de infraestrutura para todos os <i>campi</i> [DESCRIÇÃO] Serviços de manutenção elétrica, com dedicação exclusiva de mão de obra, fornecimento de materiais e serviços sob demanda dos <i>campi</i> . Intervenção nas usinas fotovoltaicas Chapecó e Erechim. [JUSTIFICATIVA] Esta ação visa manter as condições necessárias de funcionamento predial e garantir a manutenção/conservação da estrutura física e da infraestrutura da instituição. [INDICADOR] Número de contratos em operação e de processos licitatórios executados. [META] Meta 1 - Acompanhamento dos 6 contratos vigentes; Meta 2 - 01 processo licitatório e 02 contratos de prestação de serviços em operação RE e LS	[PLOA] 416.705,44 [Demanda] 442.731,39
SE0002 - Desenvolvimento e implantação das manutenções (corretivas, preventivas e preditivas) prediais e de infraestrutura para todos os <i>campi</i> [DESCRIÇÃO] Serviços de manutenção em extintores e mangueiras do sistema de prevenção contra incêndios. [JUSTIFICATIVA] Para garantir segurança contra incêndio e pânico à comunidade universitária e proteger o patrimônio institucional, atender a demanda à	[PLOA] 26.408,88

legislação municipal, estadual e federal no tema e regularizar os alvarás de funcionamento das edificações que se encontram irregulares] [INDICADOR] Número de contratos em operação; número de equipamentos atendidos e ações corretivas, preventivas e preditivas] [META] Meta 1 - Acompanhamento dos contratos vigentes; Meta 2 - Realizar manutenção de extintores e mangueiras em 5 campi	[Demanda] 26.408,88
SEO002 - Desenvolvimento e implantação das manutenções (corretivas, preventivas e preditivas) prediais e de infraestrutura para todos os campi] [DESCRIÇÃO] Serviços de manutenção predial, com dedicação exclusiva de mão de obra, fornecimento de materiais e serviços sob demanda todos os campi] [JUSTIFICATIVA] Esta ação visa manter as condições necessárias de funcionamento predial e garantir a manutenção/conservação da estrutura física e da infraestrutura da instituição] [INDICADOR] Número de contratos em operação e de processos licitatórios executados; número de ações corretivas, preventivas e preditivas] [META] Meta 1 - Acompanhamento dos contratos vigentes; Meta 2 - Processo licitatório e contratos de prestação de serviços em operação	[PLOA] 2.752.386,17 [Demanda] 2.902.340,85
SEO003 - Aditamentos e Reajustes de contratos em execução] [DESCRIÇÃO] Aditivos e reajuste de contratos] [JUSTIFICATIVA] Esta ação visa garantir a execução dos contratos com atendimento de demandas complementares não previstas nas obras, bem como honrar os contratos no tocante aos reajustes e reequilíbrios] [INDICADOR] Número de processos de aditivos de obras; número de processos de reajuste e reequilíbrio] [META] Meta 1 - Elaborar peças técnicas e documentais para processos de aditivos; Meta 2 - Realizar cálculos de reajuste e reequilíbrio proporcionais aos contratos em andamento	[PLOA] 891.789,83 [Demanda] 1.800.000,00
SEO004 - Investimentos em obras de readequações da infraestrutura dos campi] [DESCRIÇÃO] Adequação da Acessibilidade da edificação da Biblioteca Central no campus Chapecó] [JUSTIFICATIVA] Para atender a demanda à legislação municipal, estadual e federal no tema da acessibilidade da edificação e regularizar o alvará de habite-se e funcionamento da edificação que se encontra irregular] [INDICADOR] Projetos elaborados e aprovados; obra contratada] [META] Meta 1 - Desenvolver os projetos de adequação de acessibilidade para 7.769,68 m ² ; Meta 2 - Conseguir o alvará de aprovação do projeto; Meta 3 - Licitar a execução da obra	[PLOA] - [Demanda] 200.000,00
SEO004 - Investimentos em obras de readequações da infraestrutura dos campi] [DESCRIÇÃO] Adequações instalações preventivas contra incêndios (PCI) da Unidade Seminário e Bloco A campus Cerro Largo] [JUSTIFICATIVA] Para garantir segurança contra incêndio e pânico à comunidade universitária e proteger o patrimônio institucional, atender a demanda à legislação municipal, estadual e federal no tema e regularizar os alvarás de funcionamento das edificações que se encontram irregulares] [INDICADOR] Projetos elaborados e aprovados; obra contratada] [META] Meta 1 - Desenvolver os projetos de PCI; Meta 2 - Aprovar os projetos PCI; Meta 3 - Licitar e contratar as obras de adequação	[PLOA] - [Demanda] 200.000,00
SEO004 - Investimentos em obras de recuperação de infraestrutura dos campi] [DESCRIÇÃO] Reforma Cobertura Laboratórios do Campus Erechim] [JUSTIFICATIVA] Atender as demandas do campus de resolução de problemas nas coberturas das edificações, garantindo conforto, segurança e salubridade nos espaços de ensino, pesquisa e extensão] [INDICADOR] Projetos elaborados e aprovados; obra contratada] [META] Meta 1 - Desenvolver os projetos de arquitetura e urbanismo e de engenharia para reforma das coberturas; Meta 2 - Licitar e contratar as obras	[PLOA] - [Demanda] 1.890.000,00
SEO004 - Investimentos em obras e infraestrutura dos campi] [DESCRIÇÃO] Adequações instalações preventivas contra incêndios (PCI) em diversas edificações do Campus Realeza] [JUSTIFICATIVA] Para garantir segurança contra incêndio e pânico à comunidade universitária e proteger o patrimônio institucional, atender a demanda à legislação municipal, estadual e federal no tema e regularizar os alvarás de funcionamento das edificações que se encontram irregulares] [INDICADOR] Projetos elaborados e aprovados; obra contratada] [META] Meta 1 - Desenvolver os projetos para PCI; Meta 2 - Aprovar os projetos PCI; Meta 3 - Licitar e contratar as obras de adequação	[PLOA] - [Demanda] 200.000,00
SEO004 - Investimentos em obras e infraestrutura dos campi] [DESCRIÇÃO] Bloco de Salas de Aula modular padrão para Cerro Largo - RS] [JUSTIFICATIVA] Atender a demanda do campus com vistas às atividades ensino, pesquisa e extensão] [INDICADOR] Projetos elaborados; obra contratada] [META] Meta 1 - Elaborar projetos de arquitetura e urbanismo e engenharias para 300 m ² de área construída; Meta 2 - Licitar e contratar a obra	[PLOA] - [Demanda] 1.800.000,00
SEO004 - Investimentos em obras e infraestrutura dos campi] [DESCRIÇÃO] Centro de acolhimento indígena Campus Chapecó] [JUSTIFICATIVA] Atender a demanda do campus com vistas ao atendimento de estudantes em situação de vulnerabilidade socioeconômica] [INDICADOR] Projetos elaborados; obra contratada] [META] Meta 1 - Elaborar projetos de arquitetura e urbanismo e engenharias para 600 m ² de área construída; Meta 2 - Licitar e contratar a obra	[PLOA] - [Demanda] 2.500.000,00
SEO004 - Investimentos em obras e infraestrutura dos campi] [DESCRIÇÃO] Centro de Formação em Alternância Erechim] [JUSTIFICATIVA] Atender a demanda do campus com vistas às atividades de educação do campo em regime de alternância] [INDICADOR] Projetos elaborados; obra contratada] [META] Meta 1 - Elaborar projetos de arquitetura e urbanismo e engenharias para 600 m ² de área construída; Meta 2 - Licitar e contratar a obra	[PLOA] - [Demanda] 2.500.000,00
SEO004 - Investimentos em obras e infraestrutura dos campi] [DESCRIÇÃO] Centro de Pedagogia da Alternância Laranjeiras do Sul] [JUSTIFICATIVA] Atender a demanda do campus com vistas às atividades de educação do campo em regime de alternância] [INDICADOR] Projetos elaborados; obra contratada] [META] Meta 1 - Elaborar projetos de arquitetura e urbanismo e engenharias para 1.200 m ² de área construída; Meta 2 - Licitar e contratar a obra	[PLOA] - [Demanda] 5.000.000,00
SEO004 - Investimentos em obras e infraestrutura dos campi] [DESCRIÇÃO] Centro de referência em controle da qualidade de alimentos (CRCQA) - Realeza] [JUSTIFICATIVA] Atender a demanda do campus com vistas às atividades ensino, pesquisa e extensão] [INDICADOR] Projetos elaborados; obra contratada] [META] Meta 1 - Licitar e contratar 1352,24 m ² de área construída e 443,44 m ² de implantação; Meta 2 - Fiscalizar e fazer a gestão da obra	[PLOA] - [Demanda] 9.000.000,00
SEO004 - Investimentos em obras e infraestrutura dos campi] [DESCRIÇÃO] Reforma dos restaurantes universitários do Campus Erechim e Cerro Largo] [JUSTIFICATIVA] Recuperar edificações existentes que se encontram muito comprometidas na sua usabilidade devido às patologias que apresenta, sobretudo nas coberturas, instalações elétricas e mecânicas] [INDICADOR] Projetos elaborados; obra contratada] [META] Meta 1 - Elaborar projetos de arquitetura e urbanismo e engenharias ; Meta 2 - Licitar e contratar as obras; Meta 3 - Fiscalizar e fazer a gestão da obra	[PLOA] - [Demanda] 200.000,00
SEO004 - Investimentos em obras e infraestrutura dos campi] [DESCRIÇÃO] Reservatório central de água para o Campus Laranjeiras do Sul] [JUSTIFICATIVA] Viabilizar uma fonte segura de abastecimento de água para o Campus Laranjeiras do Sul, para consumo e reserva técnica de incêndio, já que a estrutura do reservatório existente apresenta comprometimento estrutural significativo]	[PLOA] - [Demanda]

[INDICADOR] Projetos elaborados; obra contratada]	400.000,00
[META] Meta 1 - Elaborar projetos de arquitetura e urbanismo e engenharias ; Meta 2 - Licitar e contratar a obra	
SEO004 - Investimentos em obras e infraestrutura dos campi	[PLOA]
[DESCRIÇÃO] Segunda etapa do Restaurante Universitário e Cantina Campus Passo Fundo-RS]	-
[JUSTIFICATIVA] Finalizar a obra que se encontra em execução da primeira etapa e entregar ao Campus uma edificação adequada para alimentação da comunidade universitária]	[Demanda]
[INDICADOR] Projetos elaborados; obra contratada]	3.000.000,00
[META] Meta 1 - Licitar e contratar 1064,58 m² de área construída; Meta 2 - Fiscalizar e fazer a gestão da obra	
SEO004 - Investimentos infraestrutura dos campi	[PLOA]
[DESCRIÇÃO] Casa de Apoio ao Estudante - Campus Realeza]	-
[JUSTIFICATIVA] Atender a demanda do campus com vistas ao atendimento de estudantes em situação de vulnerabilidade socioeconômica]	[Demanda]
[INDICADOR] Projetos elaborados; obra contratada]	1.500.000,00
[META] Meta 1 - Elaborar projetos de arquitetura e urbanismo e engenharias ; Meta 2 - Licitar e contratar a obra	
SEO004 - Investimentos infraestrutura dos campi	[PLOA]
[DESCRIÇÃO] Centro de Acolhimento Integração e Cultura para o Campus Laranjeiras do Sul]	-
[JUSTIFICATIVA] Fortalecer a permanência estudantil, e oferecer um espaço esportivo que também incorpora ações voltadas para o bem-estar da comunidade acadêmica.]	[Demanda]
[INDICADOR] Projetos elaborados; obra contratada]	500.000,00
[META] Meta 1 - Licitar e contratar as obras; Meta 2 - Fiscalizar e fazer a gestão da obra	
SEO004 - Investimentos infraestrutura dos campi	[PLOA]
[DESCRIÇÃO] Elaboração e aprovação de projetos hidrossanitários campus Laranjeiras do Sul]	-
[JUSTIFICATIVA] Cumprir as exigências legais e construtivas para a ligação de água potável com a SANEPAR]	[Demanda]
[INDICADOR] Projetos elaborados; obra contratada]	40.000,00
[META] Meta 1 - Elaborar projetos hidrossanitários e de engenharia civil para a adequação e/ou execução de rede interna de abastecimento de água potável; Meta 2 - Aprovar os projetos na SANEPAR; Meta 3 - Licitar e contratar a obra	
SEO004 - Investimentos infraestrutura dos campi	[PLOA]
[DESCRIÇÃO] Ligação externa rede pública de abastecimento de água SANEPAR - Campus Laranjeiras do Sul]	-
[JUSTIFICATIVA] Viabilizar uma fonte segura de abastecimento de água para o Campus Laranjeiras do Sul, já que as ações de abertura de poços artesianos vêm se mostrando inviáveis nas diversas tentativas nos anos anteriores. Aproveitamento de oportunidade da ampliação da rede de água potável da SANEPAR para Rio Bonito do Iguazu que se encontra em obras próximas ao Campus]	[Demanda]
[INDICADOR] Obra contratada]	900.000,00
[META] Meta 1 - Licitar a obra	
SEO004 - Investimentos infraestrutura dos campi	[PLOA]
[DESCRIÇÃO] Rep. Conc. nº 02/2024- Reforma do revestimento metálico fachadas e coberturas Erechim e Passo Fundo]	-
[JUSTIFICATIVA] Solucionar os problemas de infiltração de água da chuva identificados no Bloco "A" do Campus Passo Fundo e no Bloco "B" do Campus]	[Demanda]
[INDICADOR] Projetos elaborados e aprovados; obra contratada]	858.030,03
[META] Meta 2 - Fiscalizar e fazer a gestão da obra	
SEO004 - Investimentos infraestrutura dos campi	[PLOA]
[DESCRIÇÃO] Republicação CONCORRÊNCIA Nº 90004/2024: Finalização das obras dos Galpões CAAEX- RE e LS]	-
[JUSTIFICATIVA] Finalizar as obras, que estão inacabadas, paralisadas a mais de seis meses; Entregar para a comunidade acadêmica espaço funcional, possibilitando a guarda adequada dos equipamentos, maquinários e insumos utilizados para o desenvolvimento de pesquisas de ensino e extensão; Disponibilizar área adequada para os terceirizados executarem as demandas de consertos e manutenção dos equipamentos; Entregar a sala de aula próxima as áreas experimentais, facilitando e integrando as aulas teóricas com a prática.]	[Demanda]
[INDICADOR] Projetos elaborados e aprovados; obra contratada]	980.892,28
[META] Meta 2 - Fiscalizar e fazer a gestão da obra	
SEO004 - Investimentos infraestrutura dos campi	[PLOA]
[DESCRIÇÃO] Republicação da licitação CONCORRÊNCIA Nº 90005/2024: Finalização das obras das Cantinas campi RE e LS]	-
[JUSTIFICATIVA] Finalizar as obras, que estão inacabadas, paralisadas a mais de seis meses; Entregar para a comunidade acadêmica espaço de alimentação e convivência adequados; A liberação dos espaços das atuais cantinas promoverá um melhor uso da sala disponibilizada no Bloco A dos respectivos Campi para] aproveitamento de demandas de ensino.]	[Demanda]
[INDICADOR] Projetos elaborados e aprovados; obra contratada]	502.022,20
[META] Meta 2 - Fiscalizar e fazer a gestão da obra	
SEO010 - Gestão das atividades e serviços da SEO para diárias]	[PLOA]
[DESCRIÇÃO] Diárias. Administração de recursos humanos, financeiros, materiais e tecnológicos, dando suporte ao planejamento e gerenciamento das atividades dos Campi e Reitoria no que se refere as manutenções prediais e de infraestrutura, incluindo providências de materiais de suprimento e contratações de serviços necessários às atividades envolvidas no funcionamento dos Campi]	25.000,00
[JUSTIFICATIVA] Esta ação visa dar viabilidade às ações da SEO nos campi, com viagens da equipe técnica de arquitetura e urbanismo e engenharias para levantamento de campo, diligências, fiscalização de obras, acompanhamento e gestão dos contratos, assistência técnica aos profissionais dos campi. As visitas técnicas são fundamentais para fazer testes, aferições em equipamentos, serviços, qualidade de materiais, medições, levantamento técnico de situações problemas para elaboração de projetos e atividades de manutenção predial, elétrica e de equipamentos]	[Demanda]
[INDICADOR] Número de visitas técnicas aos campi; número de viagens para capacitações dos servidores]	20.000,00
[META] Meta 1 - Previsão de uma visita técnica em cada um dos campi anualmente, ou seja, seis viagens. Cada viagem com três a quatro servidores da SEO, a depender da área técnica	
SEO011 - Gestão das atividades e serviços da SEO para passagens]	[PLOA]
[DESCRIÇÃO] PASSAGENS. Administração de recursos humanos, financeiros, materiais e tecnológicos, dando suporte ao planejamento e gerenciamento das atividades dos Campi e Reitoria no que se refere as manutenções prediais e de infraestrutura, incluindo providências de materiais de suprimento e contratações de serviços necessários às atividades envolvidas no funcionamento dos Campi]	5.000,00
[JUSTIFICATIVA] Esta ação visa dar viabilidade às ações da SEO nos campi, com viagens da equipe técnica de arquitetura e urbanismo e engenharias para levantamento de campo, diligências, fiscalização de obras, acompanhamento e gestão dos contratos, assistência técnica aos profissionais dos campi. As visitas técnicas são fundamentais para fazer testes, aferições em equipamentos, serviços, qualidade de materiais, medições, levantamento técnico de situações problemas para elaboração de projetos e atividades de manutenção predial, elétrica e de equipamentos]	[Demanda]
[INDICADOR] Número de visitas técnicas aos campi; número de viagens para capacitações dos servidores]	5.000,00
[META] Meta 1 - Previsão de uma visita técnica em cada um dos campi anualmente, ou seja, seis viagens. Cada viagem com três a quatro servidores da SEO, a depender da área técnica	
SETI001 - Gestão das Atividades SETI]	[PLOA]
[DESCRIÇÃO] Almoxarifado Virtual - BRS Suprimentos Corporativos S/A]	100.000,00
[JUSTIFICATIVA] Sustentação do serviço de AVN. E essa ação está alinhada à iniciativa NC001 - Aquisição de suprimentos e periféricos de TI para sustentar as TIC e contribui diretamente para o cumprimento do objetivo E6.O25 - Oferecer suprimentos de reposição, como acessórios, periféricos, consumíveis e demais itens para o uso adequado dos equipamentos de TIC e a meta E6.O25.M1 - Atender as demandas dos periféricos e materiais de consumo de TIC para o ano, estabelecida no Plano de Desenvolvimento Institucional (PDI).]	[Demanda]
	-

<p>[INDICADOR] E6.025.M1.I1 Percentual de solicitações de consumíveis atendidas]</p> <p>[META] Meta 100%</p>	
<p>SETI002 - Desenvolvimento dos projetos de implantação dos sistemas SIG UFRN na UFFS]</p> <p>[DESCRIÇÃO] Termo de Execução Descentralizada - Acordo de cooperação técnica com UFRN]</p> <p>[JUSTIFICATIVA] Demanda indispensável para a sustentação de serviços referentes aos sistema SIG.E essa ação está alinhada à iniciativa NA012 - Contratar empresa Licenciada pela UFRN para auxiliar a SETI na implantação dos Sistemas SIG-UFRN e contribui diretamente para o cumprimento do objetivo E6.029 Informatizar e automatizar os processos de] negócios administrativos, E6.030 Informatizar os processos e atividades de] negócio acadêmico e as metas E6.029.M1 Implantar todos os módulos faltantes do] sistema SIPAC e SIGRH e E6.030.M1 Implantar todos os módulos faltantes no] sistema SIGAA.]</p> <p>[INDICADOR] E6.029.M1.I1 Número de processos administrativos informatizados. E6.030.M1.I1 Número de processos acadêmicos informatizados. Escopo: Sistemas da plataforma SIGs]</p> <p>[META] Meta 100%</p>	<p>[PLOA] 272.536,53</p> <p>[Demanda] -</p>
<p>SETI008 - Aquisição de bens, serviços e manutenção de contratos de TIC da UFFS]</p> <p>[DESCRIÇÃO] Acordo RNP - Mensalidade REMEP/Parc - Chapecó]</p> <p>[JUSTIFICATIVA] Demanda é indispensável para a sustentação dos equipamentos, serviços, infraestrutura e disponibilidade dos links de internet fornecidos pela RNP (REMEP/Parc - Chapecó), sendo essencial para garantir a continuidade das atividades acadêmicas e administrativas da instituição. E essa ação está alinhada à iniciativa NI057 - Manter os links de acesso com a WEB e com <i>campi</i> da UFFS, prevista no PDTIC, e contribui diretamente para o cumprimento do objetivo E6.024 - Oferecer serviços de redes e comunicação de internet, bem como para a meta E6.024.M1 - Manter disponibilidade das redes e conexões em 99% do tempo, estabelecida no Plano de Desenvolvimento Institucional (PDI). Sendo assim , a manutenção e garantia da disponibilidade desses links fundamentais para assegurar a conectividade entre a UFFS a internet e ao Parc-Chapecó (REMEP/Parc - Chapecó), viabilizando o funcionamento dos sistemas institucionais, o acesso a serviços em nuvem, o ensino remoto e demais recursos tecnológicos que sustentam as atividades da UFFS.]</p> <p>[INDICADOR] E6.024.M1.I1 Disponibilidade das conexões ao longo do ano.]</p> <p>[META] Meta 99%</p>	<p>[PLOA] 15.000,00</p> <p>[Demanda] -</p>
<p>SETI008 - Aquisição de bens, serviços e manutenção de contratos de TIC da UFFS]</p> <p>[DESCRIÇÃO] Contrato 14/2022 - Serviço de manutenção do Software Pergamum]</p> <p>[JUSTIFICATIVA] Sustentação do sistema de gerenciamento de bibliotecas. E essa ação está alinhada à iniciativa NE015 - Manter contrato do Pergamum e contribui diretamente para o cumprimento do objetivo E6.033 - Manter os sistemas de informação e gestão atualizados em relação a regulamentos, legislação e instruções normativas e a meta E6.033.M1 - Manter os sistemas de informação e gestão atualizados em conformidade com a legislação vigente, estabelecida no Plano de Desenvolvimento Institucional (PDI).]</p> <p>[INDICADOR] E6.033.M1.I1 Percentual de sistemas atualizados em conformidade com a legislação vigente.]</p> <p>[META] Meta 100%</p>	<p>[PLOA] 13.500,00</p> <p>[Demanda] -</p>
<p>SETI008 - Aquisição de bens, serviços e manutenção de contratos de TIC da UFFS]</p> <p>[DESCRIÇÃO] Contrato 18/2025 - Garantia Servidores HP dos <i>Campi</i>]</p> <p>[JUSTIFICATIVA] Indispensável para a sustentação de infraestrutura de TIC local de cada <i>campi</i>. E essa ação está alinhada à iniciativa NI043 - Manter, sustentar e renovar equipamentos e software da infraestrutura do datacenter central e dos <i>campi</i> e contribui diretamente para o cumprimento do objetivo E6.021 - Oferecer adequadamente a infraestrutura de TIC necessária para suportar as demandas de processamento, armazenamento e comunicação de dados e meta E6.021.M1 - Manter atualizada, funcional e com garantia a infraestrutura de TIC no Data Center, estabelecida no Plano de Desenvolvimento Institucional (PDI).]</p> <p>[INDICADOR] E6.021.M1.I1 Número de horas mensais em que os equipamentos no Data Center estavam indisponíveis]</p> <p>[META] Meta 0%</p>	<p>[PLOA] 8.040,00</p> <p>[Demanda] -</p>
<p>SETI008 - Aquisição de bens, serviços e manutenção de contratos de TIC da UFFS]</p> <p>[DESCRIÇÃO] Contrato 19/2025 - Garantia Data Domain]</p> <p>[JUSTIFICATIVA] Indispensável para a o backup dos dados institucionais. E essa ação está alinhada à iniciativa NI073 - Atualização de software de Backup e contribui diretamente para o cumprimento do objetivo E6.021 - Oferecer adequadamente a infraestrutura de TIC necessária para suportar as demandas de processamento, armazenamento e comunicação de dados e a meta E6.021.M1 - Manter atualizada, funcional e com garantia a infraestrutura de TIC no Data Center, estabelecida no Plano de Desenvolvimento Institucional (PDI).]</p> <p>[INDICADOR] E6.021.M1.I1 Número de horas mensais em que os equipamentos no Data Center estavam indisponíveis]</p> <p>[META] Meta 0%</p>	<p>[PLOA] 23.856,00</p> <p>[Demanda] -</p>
<p>SETI008 - Aquisição de bens, serviços e manutenção de contratos de TIC da UFFS]</p> <p>[DESCRIÇÃO] Contrato 21/2023 - Suporte e Atualização Oracle]</p> <p>[JUSTIFICATIVA] Indispensável para a sustentação do serviço de SGBD de sistemas de informação institucionais (Pergamum e Solar). E essa ação está alinhada à iniciativa NE016 - Manter contrato com a Oracle e contribui diretamente para o cumprimento do objetivo E6.033 - Manter os sistemas de informação e gestão atualizados em relação a regulamentos, legislação e instruções normativas e a meta E6.033.M1 - Manter os sistemas de informação e gestão atualizados em conformidade com a legislação vigente, estabelecida no Plano de Desenvolvimento Institucional (PDI).]</p> <p>[INDICADOR] E6.033.M1.I1 Percentual de sistemas atualizados em conformidade com a legislação vigente.]</p> <p>[META] Meta 100%</p>	<p>[PLOA] 29.922,00</p> <p>[Demanda] -</p>
<p>SETI008 - Aquisição de bens, serviços e manutenção de contratos de TIC da UFFS]</p> <p>[DESCRIÇÃO] Contrato 22/2024 - Serviço de Telefonia Comutada - Cerro Largo]</p> <p>[JUSTIFICATIVA] Indispensável para sustentação do serviço de telefonia fixa comutada no campus. E essa ação está alinhada à iniciativa NI054 - Ofertar serviço de telefonia e contribui diretamente para o cumprimento do objetivo E6.023 - Oferecer adequadamente serviços e infraestrutura de redes e comunicação a meta E6.023.M1 - Manter atualizada e funcional a infraestrutura de rede, estabelecida no Plano de Desenvolvimento Institucional (PDI).]</p> <p>[INDICADOR] E6.023.M1.I1 Disponibilidade das conexões ao longo do ano.]</p> <p>[META] Meta 100%</p>	<p>[PLOA] 27.681,84</p> <p>[Demanda] -</p>
<p>SETI008 - Aquisição de bens, serviços e manutenção de contratos de TIC da UFFS]</p> <p>[DESCRIÇÃO] Contrato 22/2025 - <i>Workspace Google</i>]</p> <p>[JUSTIFICATIVA] Indispensável para sustentação do serviço de e-mail institucional e demais recurso da plataforma <i>Google Workspace</i>. E essa ação está alinhada à iniciativa NE017 - Manter e sustentar solução de webmail, repositório na nuvem e ferramentas de escritório de uso compartilhado e contribui diretamente para o cumprimento do objetivo E6.023 Oferecer adequadamente serviços e] infraestrutura de redes e comunicação e a meta E6.023.M1 Manter atualizada e funcional a infraestrutura de rede, estabelecida no Plano de Desenvolvimento Institucional (PDI).]</p> <p>[INDICADOR] E6.023.M1.I1 Disponibilidade das conexões ao longo do ano.]</p> <p>[META] Meta 100%</p>	<p>[PLOA] 193.143,30</p> <p>[Demanda] -</p>
<p>SETI008 - Aquisição de bens, serviços e manutenção de contratos de TIC da UFFS]</p> <p>[DESCRIÇÃO] Contrato 23/2024 - Serviço de Telefonia Comutada - Chapecó]</p> <p>[JUSTIFICATIVA] Indispensável para sustentação do serviço de telefonia fixa comutada no campus. E essa ação está alinhada à iniciativa NI054 - Ofertar serviço de telefonia e contribui diretamente para o cumprimento do objetivo E6.023 - Oferecer adequadamente serviços e infraestrutura de redes e comunicação e meta E6.023.M1 - Manter atualizada e funcional a infraestrutura de rede, estabelecida no Plano de Desenvolvimento Institucional (PDI).]</p> <p>[INDICADOR] E6.023.M1.I1 Disponibilidade das conexões ao longo do ano.]</p> <p>[META] Meta 100%</p>	<p>[PLOA] 23.473,32</p> <p>[Demanda] -</p>
<p>SETI008 - Aquisição de bens, serviços e manutenção de contratos de TIC da UFFS]</p> <p>[DESCRIÇÃO] Contrato 23/2024 - Serviço de Telefonia Comutada - Erechim]</p> <p>[JUSTIFICATIVA] Indispensável para sustentação do serviço de telefonia fixa comutada no campus. E essa ação está alinhada à iniciativa NI054 - Ofertar serviço de telefonia e contribui diretamente para o cumprimento do objetivo E6.023 - Oferecer adequadamente serviços e infraestrutura de redes e comunicação e meta E6.023.M1 - Manter atualizada e funcional a infraestrutura de rede, estabelecida no Plano de Desenvolvimento Institucional (PDI).]</p> <p>[INDICADOR] E6.023.M1.I1 Disponibilidade das conexões ao longo do ano.]</p>	<p>[PLOA] 11.953,56</p> <p>[Demanda] -</p>

[META] Meta 100%		
SETI008 - Aquisição de bens, serviços e manutenção de contratos de TIC da UFFS	[PLOA]	
[DESCRIÇÃO] Contrato 23/2024 - Serviço de Telefonia Comutada - Passo Fundo		4.478,00
[JUSTIFICATIVA] Indispensável para sustentação do serviço de telefonia fixa comutada no campus. E essa ação está alinhada à iniciativa NI054 - Ofertar serviço de telefonia e contribui diretamente para o cumprimento do objetivo E6.023 - Oferecer adequadamente serviços e infraestrutura de redes e comunicação e meta E6.023.M1 - Manter atualizada e funcional a infraestrutura de rede, estabelecida no Plano de Desenvolvimento Institucional (PDI).]	[Demanda]	-
[INDICADOR] E6.023.M1.I1 Disponibilidade das conexões ao longo do ano.]		
[META] Meta 100%		
SETI008 - Aquisição de bens, serviços e manutenção de contratos de TIC da UFFS	[PLOA]	
[DESCRIÇÃO] Contrato 24/2024 - Serviço de Telefonia Comutada - Laranjeiras do Sul		20.031,60
[JUSTIFICATIVA] Indispensável para sustentação do serviço de telefonia fixa comutada no campus. E essa ação está alinhada à iniciativa NI054 - Ofertar serviço de telefonia e contribui diretamente para o cumprimento do objetivo E6.023 - Oferecer adequadamente serviços e infraestrutura de redes e comunicação e meta E6.023.M1 - Manter atualizada e funcional a infraestrutura de rede, estabelecida no Plano de Desenvolvimento Institucional (PDI).]	[Demanda]	-
[INDICADOR] E6.023.M1.I1 Disponibilidade das conexões ao longo do ano.]		
[META] Meta 100%		
SETI008 - Aquisição de bens, serviços e manutenção de contratos de TIC da UFFS	[PLOA]	
[DESCRIÇÃO] Contrato 24/2024 - Serviço de Telefonia Comutada - Realeza		6.517,80
[JUSTIFICATIVA] Indispensável para sustentação do serviço de telefonia fixa comutada no campus. E essa ação está alinhada à iniciativa NI054 - Ofertar serviço de telefonia e contribui diretamente para o cumprimento do objetivo E6.023 - Oferecer adequadamente serviços e infraestrutura de redes e comunicação e meta E6.023.M1 - Manter atualizada e funcional a infraestrutura de rede, estabelecida no Plano de Desenvolvimento Institucional (PDI).]	[Demanda]	-
[INDICADOR] E6.023.M1.I1 Disponibilidade das conexões ao longo do ano.]		
[META] Meta 100%		
SETI008 - Aquisição de bens, serviços e manutenção de contratos de TIC da UFFS	[PLOA]	
[DESCRIÇÃO] Contrato 25/2022 - Certificados Digitais e-CPF		21.635,25
[JUSTIFICATIVA] Indispensável para a sustentação do serviço de emissão de certificados digitais e-CPF. E essa ação está alinhada à iniciativa NI090 - Manter certificados digitais e-CPFs e e-CNPJs conforme as necessidades das aplicações e processos da UFFS e contribui diretamente para o cumprimento do objetivo E6.025 Oferecer serviços, periféricos e infraestrutura de apoio administrativo e acadêmico e a meta E6.025.M1 Alcançar 90% de satisfação entre usuários de serviços administrativos e acadêmicos.]	[Demanda]	-
[INDICADOR] E6.025.M1.I1 Satisfação dos usuários com os serviços de suporte e infraestrutura de TIC.]		
[META] Meta 90%		
SETI008 - Aquisição de bens, serviços e manutenção de contratos de TIC da UFFS	[PLOA]	
[DESCRIÇÃO] Contrato 27/2024 - Outsourcing Impressão		443.354,04
[JUSTIFICATIVA] Sustentação dos serviços de impressão institucional. E essa ação está alinhada à iniciativa NI006 - Manter Serviço de Outsourcing de Impressão (DITI) (Serviços) (Outsourcing de impressão) e contribui diretamente para o cumprimento do objetivo E6.025 - Oferecer suprimentos de reposição, como acessórios, periféricos, consumíveis e demais itens para o uso adequado dos equipamentos de TIC e a meta E6.025.M1 Alcançar 90% de satisfação entre usuários de serviços administrativos e acadêmicos, estabelecida no Plano de Desenvolvimento Institucional (PDI).]	[Demanda]	-
[INDICADOR] E6.025.M1.I1 Satisfação dos usuários com os serviços de suporte e infraestrutura de TIC.]		
[META] Meta 90%		
SETI008 - Aquisição de bens, serviços e manutenção de contratos de TIC da UFFS	[PLOA]	
[DESCRIÇÃO] DFD - 248/2024 - Solução de controle de acesso		-
[JUSTIFICATIVA] Para prover solução de controle de acesso para laboratórios e espaços críticos. E essa ação está alinhada à iniciativa NI059 - Atualização e substituição dos controladores de acesso e programa de gerenciamento e contribui diretamente para o cumprimento do objetivo E6.025 - Oferecer suprimentos de reposição, como acessórios, periféricos, consumíveis e demais itens para o uso adequado dos equipamentos de TIC e a meta E6.025.M1 - Atender as demandas dos periféricos e materiais de consumo de TIC para o ano, estabelecida no Plano de Desenvolvimento Institucional (PDI).]	[Demanda]	16.200,00
[INDICADOR] E6.025.M1.I1 Percentual de solicitações de consumíveis atendidas sem atraso.]		
[META] Meta 100%		
SETI008 - Aquisição de bens, serviços e manutenção de contratos de TIC da UFFS	[PLOA]	
[DESCRIÇÃO] DFD - 268/2025 - Itens de TIC		10.000,00
[JUSTIFICATIVA] Provimento de consumíveis TIC para sustentar os equipamentos e serviços de TIC. E essa ação está alinhada à iniciativa NC001 - Aquisição de suprimentos e periféricos de TI para sustentar as TIC e contribui diretamente para o cumprimento do objetivo E6.025 - Oferecer suprimentos de reposição, como acessórios, periféricos, consumíveis e demais itens para o uso adequado dos equipamentos de TIC e a meta E6.025.M1 - Atender as demandas dos periféricos e materiais de consumo de TIC para o ano, estabelecida no Plano de Desenvolvimento Institucional (PDI).]	[Demanda]	153.687,40
[INDICADOR] E6.025.M1.I1 Percentual de solicitações de consumíveis atendidas sem atraso.]		
[META] Meta 0%		
SETI008 - Aquisição de bens, serviços e manutenção de contratos de TIC da UFFS	[PLOA]	
[DESCRIÇÃO] DFD 238/2025 - Solução provimento de Certificado digital E-CNPJ para a UFFS		749,70
[JUSTIFICATIVA] Indispensável para a sustentação do serviço de emissão de certificados digitais e-CNPJ. E essa ação está alinhada à iniciativa NI090 - Manter certificados digitais e-CPFs e e-CNPJs conforme as necessidades das aplicações e processos da UFFS e contribui diretamente para o cumprimento do objetivo E6.025 Oferecer serviços, periféricos e infraestrutura de apoio administrativo e acadêmico e a meta E6.025.M1 Alcançar 90% de satisfação entre usuários de serviços administrativos e acadêmicos, estabelecida no Plano de Desenvolvimento Institucional (PDI).]	[Demanda]	-
[INDICADOR] E6.025.M1.I1 Satisfação dos usuários com os serviços de suporte e infraestrutura de TIC.]		
[META] Meta 90%		
SETI008 - Aquisição de bens, serviços e manutenção de contratos de TIC da UFFS	[PLOA]	
[DESCRIÇÃO] DFD 256/2025 - Serviço de enlace de dados para os campi da UFFS		1,00
[JUSTIFICATIVA] Atender demanda de contratação de link redundante de internet para os campi. E essa ação está alinhada à iniciativa NI057 - Manter os links de acesso com a WEB e com campi da UFFS. (DITI) (Redes) e contribui diretamente para o cumprimento do objetivo E6.024 - Oferecer serviços de redes e comunicação de internet e a meta E6.024.M1 - Manter disponibilidade das redes e conexões em 99% do tempo, estabelecida no Plano de Desenvolvimento Institucional (PDI).]	[Demanda]	17.500,00
[INDICADOR] E6.024.M1.I1 Disponibilidade das conexões ao longo do ano.]		
[META] Meta 99%		
SETI008 - Aquisição de bens, serviços e manutenção de contratos de TIC da UFFS	[PLOA]	
[DESCRIÇÃO] DFD 257/2025 - Provimento de baterias para UPS do Datacenter da UFFS		138.720,00
[JUSTIFICATIVA] Manter operacional o sistema de UPS (Fonte de Alimentação Ininterrupta) do Data Center. E essa ação está alinhada à iniciativa NI041 - Ampliar os equipamentos e serviços da infraestrutura do datacenter e contribui diretamente para o cumprimento do objetivo E6.021 - Oferecer adequadamente a infraestrutura de TIC necessária para suportar as demandas de processamento, armazenamento e comunicação de dados e a meta E6.021.M1 - Manter atualizada, funcional e com garantia a infraestrutura de TIC no Data Center, estabelecida no Plano de Desenvolvimento Institucional (PDI).]	[Demanda]	-
[INDICADOR] E6.021.M1.I1 Número de horas mensais em que os equipamentos no Data Center estavam indisponíveis.]		
[META] Meta 0%		
SETI008 - Aquisição de bens, serviços e manutenção de contratos de TIC da UFFS	[PLOA]	
[DESCRIÇÃO] DFD 258/2025 - Sistema de filtragem de ar do Data Center da UFFS		1,00
[JUSTIFICATIVA] Manter equipamentos do Data Center operacionais com solução para filtragem de impurezas no ar que circula no local. E essa ação está		

<p>alinhada à iniciativa NI041 - Ampliar os equipamentos e serviços da infraestrutura do datacenter e contribui diretamente para o cumprimento do objetivo E6.O21 - Oferecer adequadamente a infraestrutura de TIC necessária para suportar as demandas de processamento, armazenamento e comunicação de dados e a meta E6.O21.M1 - Manter atualizada, funcional e com garantia a infraestrutura de TIC no Data Center, estabelecida no Plano de Desenvolvimento Institucional (PDI).]</p> <p>[INDICADOR] E6.O21.M1.I1 Número de horas mensais em que os equipamentos no Data Center estavam indisponíveis.]</p> <p>[META] Meta 0%</p>	<p>[Demanda] 14.000,00</p>
<p>SETI008 - Aquisição de bens, serviços e manutenção de contratos de TIC da UFFS</p> <p>[DESCRIÇÃO] DFD 260/2025 - Solução de videoconferência institucional]</p> <p>[JUSTIFICATIVA] Essencial para sustentação do serviço de salas virtuais e equipamentos de videoconferência. E essa ação está alinhada à iniciativa NI060 - Ofertar serviço de videoconferência e contribui diretamente para o cumprimento do objetivo E6.O23 - Oferecer adequadamente serviços e infraestrutura de redes e comunicação e a meta E6.O23.M1 - Manter atualizada e funcional a infraestrutura de rede, estabelecida no Plano de Desenvolvimento Institucional (PDI).]</p> <p>[INDICADOR] E6.O23.M1.I1 Disponibilidade das conexões ao longo do ano.]</p> <p>[META] Meta 100%</p>	<p>[PLOA] 232.000,00</p> <p>[Demanda] 921.640,00</p>
<p>SETI008 - Aquisição de bens, serviços e manutenção de contratos de TIC da UFFS</p> <p>[DESCRIÇÃO] DFD 262/2025 - Central de Incêndio]</p> <p>[JUSTIFICATIVA] Indispensável para a integridade da infraestrutura do Data center e seus serviços. E essa ação está alinhada à iniciativa NI041 - Ampliar os equipamentos e serviços da infraestrutura do datacenter e contribui diretamente para o cumprimento do objetivo E6.O21 - Oferecer adequadamente a infraestrutura de TIC necessária para suportar as demandas de processamento, armazenamento e comunicação de dados e a meta E6.O21.M1 - Manter atualizada, funcional e com garantia a infraestrutura de TIC no Data Center, estabelecida no Plano de Desenvolvimento Institucional (PDI).]</p> <p>[INDICADOR] E6.O21.M1.I1 Número de horas mensais em que os e equipamentos no Data Center estavam indisponíveis.]</p> <p>[META] Meta 0%</p>	<p>[PLOA] 93.000,00</p> <p>[Demanda] -</p>
<p>SETI008 - Aquisição de bens, serviços e manutenção de contratos de TIC da UFFS</p> <p>[DESCRIÇÃO] Projeto 109/2025 (DFD 29/2024 - UPS e Climatização - Peças)]</p> <p>[JUSTIFICATIVA] Indispensável para a integridade da infraestrutura do Data center e seus serviços. E essa ação está alinhada à iniciativa NI041 - Ampliar os equipamentos e serviços da infraestrutura do datacenter e contribui diretamente para o cumprimento do objetivo E6.O21 - Oferecer adequadamente a infraestrutura de TIC necessária para suportar as demandas de processamento, armazenamento e comunicação de dados e a meta E6.O21.M1 - Manter atualizada, funcional e com garantia a infraestrutura de TIC no Data Center, estabelecida no Plano de Desenvolvimento Institucional (PDI).]</p> <p>[INDICADOR] E6.O21.M1.I1 Número de horas mensais em que os equipamentos no Data Center estavam indisponíveis.]</p> <p>[META] Meta 0%</p>	<p>[PLOA] 72.519,07</p> <p>[Demanda] -</p>
<p>SETI008 - Aquisição de bens, serviços e manutenção de contratos de TIC da UFFS</p> <p>[DESCRIÇÃO] Projeto 109/2025 (DFD 29/2024 - UPS e Climatização)]</p> <p>[JUSTIFICATIVA] Indispensável para a integridade da infraestrutura do Data center e seus serviços. E essa ação está alinhada à iniciativa NI041 - Ampliar os equipamentos e serviços da infraestrutura do datacenter e contribui diretamente para o cumprimento do objetivo E6.O21 - Oferecer adequadamente a infraestrutura de TIC necessária para suportar as demandas de processamento, armazenamento e comunicação de dados e a meta E6.O21.M1 - Manter atualizada, funcional e com garantia a infraestrutura de TIC no Data Center, estabelecida no Plano de Desenvolvimento Institucional (PDI).]</p> <p>[INDICADOR] E6.O21.M1.I1 Número de horas mensais em que os equipamentos no Data Center estavam indisponíveis.]</p> <p>[META] Meta 0%</p>	<p>[PLOA] 137.388,69</p> <p>[Demanda] -</p>
<p>SETI008 - Aquisição de bens, serviços e manutenção de contratos de TIC da UFFS</p> <p>[DESCRIÇÃO] Projeto 32/2025 (DFD - 170/2024 - Computadores Avançados) e IRP 90001/2025 - Computadores Intermediários)]</p> <p>[JUSTIFICATIVA] Atualização de equipamentos e modernização de tecnologias do parque de computadores da UFFS. E essa ação está alinhada à iniciativa NI061 - Atualização tecnológica de equipamentos de laboratório de informática dos campi e contribui diretamente para o cumprimento do objetivo E6.O22 - Oferecer equipamentos de TIC para uso acadêmico e de apoio às atividades de ensino, pesquisa e extensão e a meta E6.O22.M1 - Manter a maior quantidade possível de equipamentos de TIC para uso acadêmico dentro do ciclo de sustentação e atualização (10 anos), estabelecida no Plano de Desenvolvimento Institucional (PDI).]</p> <p>[INDICADOR] E6.O22.M1.I1 Índice de vida útil dos equipamentos de TIC de uso administrativo e acadêmico. Escopo: Computadores desktop. Os computadores têm uma vida útil de 10 anos, chegando ao fim da vida útil são reavaliados individualmente, e, podem receber um novo período de vida útil, que chega a 3 anos. Então a taxa de renovação para a manutenção pode variar entre 7 e 10%.]</p> <p>[META] Meta 7%</p>	<p>[PLOA] 4.000,00</p> <p>[Demanda] 6.939.900,29</p>
<p>SETI008 - Aquisição de bens, serviços e manutenção de contratos de TIC da UFFS</p> <p>[DESCRIÇÃO] Projeto 33/2025 (DFD 192/2024 - Ativos de rede de computadores)]</p> <p>[JUSTIFICATIVA] Atualização, substituição de ativos e modernização de tecnologias de rede de computadores. E essa ação está alinhada à iniciativa NI055 - Ampliação e atualização da infraestrutura de rede cabeada e sem-fio do campus Erechim e contribui diretamente para o cumprimento do objetivo E6.O23 - Oferecer adequadamente serviços e infraestrutura de redes e comunicação e a meta E6.O23.M1 - Manter atualizada e funcional a infraestrutura de rede, estabelecida no Plano de Desenvolvimento Institucional (PDI).]</p> <p>[INDICADOR] E6.O23.M1.I1 Disponibilidade das conexões ao longo do ano.]</p> <p>[META] Meta 100%</p>	<p>[PLOA] 16.797,80</p> <p>[Demanda] 1.814.461,37</p>
<p>SETI008 - Aquisição de bens, serviços e manutenção de contratos de TIC da UFFS</p> <p>[DESCRIÇÃO] Projeto 35/2025 (DFD 195/2024 - Solução de Suprimentos de Software da Plataforma Adobe) - 1 licença para SETI]</p> <p>[JUSTIFICATIVA] Essencial para a execução de atividades técnicas da DCS. Será considerado no orçamento da DCS. E essa ação está alinhada à iniciativa NE019 - Contratação de licenças do Pacote Adobe e contribui diretamente para o cumprimento do objetivo E6.O25 Oferecer serviços, periféricos e infraestrutura de apoio administrativo e acadêmico e a meta E6.O25.M1 Alcançar 90% de satisfação entre usuários de serviços administrativos e acadêmicos, estabelecida no Plano de Desenvolvimento Institucional (PDI).]</p> <p>[INDICADOR] E6.O25.M1.I1 Satisfação dos usuários com os serviços de suporte e infraestrutura de TIC.]</p> <p>[META] Meta 90%</p>	<p>[PLOA] 1,00</p> <p>[Demanda] -</p>
<p>SETI008 - Aquisição de bens, serviços e manutenção de contratos de TIC da UFFS</p> <p>[DESCRIÇÃO] Projeto 45/2025 (DFD 235/2024 - Solução de firewall)]</p> <p>[JUSTIFICATIVA] Essencial para a segurança de rede da UFFS e controle de incidentes de segurança. E essa ação está alinhada à iniciativa NI007 - Manter o gerenciamento centralizado da solução de segurança de rede (firewall) e contribui diretamente para o cumprimento do objetivo E6.O25 - Adotar políticas e práticas robustas de segurança da informação para proteger os dados institucionais e a meta E6.O25.M1 - Manter a Política de Segurança da Informação e Comunicação atualizada e oferecer capacitações, estabelecida no Plano de Desenvolvimento Institucional (PDI).]</p> <p>[INDICADOR] E6.O25.M1.I1 Reduzir em 20% o número de incidentes de segurança registrados por semestre.]</p> <p>[META] Meta 20%</p>	<p>[PLOA] 394.420,00</p> <p>[Demanda] -</p>
<p>SETI008 - Aquisição de bens, serviços e manutenção de contratos de TIC da UFFS</p> <p>[DESCRIÇÃO] Projeto 46/2025 (DFD - 239/2024 - Serviço de telefonia móvel institucional)]</p> <p>[JUSTIFICATIVA] Contratação de novo serviço de telefonia móvel institucional. E essa ação está alinhada à iniciativa NI054 - Ofertar serviço de telefonia e contribui diretamente para o cumprimento do objetivo E6.O23 - Oferecer adequadamente serviços e infraestrutura de redes e comunicação e a meta E6.O23.M1 - Manter atualizada e funcional a infraestrutura de rede, estabelecida no Plano de Desenvolvimento Institucional (PDI).]</p> <p>[INDICADOR] E6.O23.M1.I1 Disponibilidade das conexões ao longo do ano.]</p> <p>[META] Meta 100%</p>	<p>[PLOA] 65.059,40</p> <p>[Demanda] -</p>
<p>SETI008 - Aquisição de bens, serviços e manutenção de contratos de TIC da UFFS</p> <p>[DESCRIÇÃO] Projeto 47/2025 (DFD - 240/2024 - Sistema - Integra SIAFI-SERPRO)]</p>	<p>[PLOA] 5.050,80</p>

<p>[JUSTIFICATIVA] Atendimento de demanda por API. E essa ação está alinhada à iniciativa NR008 - Criar solução usando RPA para automatizar a integração dos lançamentos no SIAFI nas bases de dados do SIPAC e efetuando o detalhamento necessário para a rastreabilidade dos dados e contribui diretamente para o cumprimento do objetivo E6.O31 - Informatizar e automatizar integração com sistemas de governo e parceiros e a meta E6.O31.M1 - Percentual de sistemas integrados com plataformas governamentais, estabelecida no Plano de Desenvolvimento Institucional (PDI).]</p> <p>[INDICADOR] E6.O31.M1.I1 Percentual de sistemas integrados com plataformas governamentais. Escopo: Sistema que utiliza a API do SIAFI]</p> <p>[META] Meta 100%</p>	[Demanda] -
<p>SETI008 - Contratação de implantação dos SIGs</p> <p>[DESCRIÇÃO] DFD 271/2025 - Serviço de Telefonia baseado em nuvem]</p> <p>[JUSTIFICATIVA] Indispensável para o sustento do serviço de comunicação móvel. E essa ação está alinhada à iniciativa NI054 - Ofertar serviço de telefonia e contribui diretamente para o cumprimento do objetivo E6.O23 - Oferecer adequadamente serviços e infraestrutura de redes e comunicação e a meta E6.O23.M1 - Manter atualizada e funcional a infraestrutura de rede, estabelecida no Plano de Desenvolvimento Institucional (PDI).]</p> <p>[INDICADOR] E6.O23.M1.I1 Disponibilidade das conexões ao longo do ano.]</p> <p>[META] Meta 100%</p>	<p>[PLOA] 1,00</p> <p>[Demanda] 30.000,00</p>
<p>SETI008 - SETI008 - Aquisição de bens, serviços e manutenção de contratos de TIC da UFFS</p> <p>[DESCRIÇÃO] Aquisições e contratações de soluções em Inteligência Artificial]</p> <p>[JUSTIFICATIVA] A demanda é essencial para viabilizar uma infraestrutura mínima de Inteligência artificial na UFFS. E essa ação está alinhada à iniciativa NI041 - Ampliar os equipamentos e serviços da infraestrutura do datacenter, prevista no PDTIC, e contribui diretamente para o cumprimento do objetivo E6.O21 - Oferecer adequadamente a infraestrutura de TIC necessária para suportar as demandas de processamento, armazenamento e comunicação de dados e a meta E6.O21.M1 - Manter atualizada, funcional e com garantia a infraestrutura de TIC no Data Center, estabelecida no Plano de Desenvolvimento Institucional (PDI).]</p> <p>[INDICADOR] E6.O21.M1.I1 Número de horas mensais em que os equipamentos no Data Center estavam indisponíveis.]</p> <p>[META] Meta 0%</p>	<p>[PLOA] 1,00</p> <p>[Demanda] 5.000.000,00</p>
<p>SETI008 - SETI008 - Aquisição de bens, serviços e manutenção de contratos de TIC da UFFS</p> <p>[DESCRIÇÃO] Garantias para Blade]</p> <p>[JUSTIFICATIVA] Manter operacional a infraestrutura crítica de processamento do Datacenter e infraestrutura de dados. E essa ação está alinhada à iniciativa NI041 - Ampliar os equipamentos e serviços da infraestrutura do datacenter e contribui diretamente para o cumprimento do objetivo E6.O21 - Oferecer adequadamente a infraestrutura de TIC necessária para suportar as demandas de processamento, armazenamento e comunicação de dados. E6.O21.M1 - Manter atualizada, funcional e com garantia a infraestrutura de TIC no Data Center, estabelecida no Plano de Desenvolvimento Institucional (PDI).]</p> <p>[INDICADOR] E6.O21.M1.I1 Número de horas mensais em que os equipamentos no Data Center estavam indisponíveis.]</p> <p>[META] Meta 0%</p>	<p>[PLOA] 110.000,00</p> <p>[Demanda] 112.800,00</p>
<p>SETI008 - SETI008 - Aquisição de bens, serviços e manutenção de contratos de TIC da UFFS</p> <p>[DESCRIÇÃO] Provimento de Licenças de Windows Server - IRP 01/2025 / Ata SRP nº 28/2025]</p> <p>[JUSTIFICATIVA] Possibilitar a instalação de serviços dependentes por esse tipo de tecnologia na UFFS. E essa ação está alinhada à iniciativa NI086 - Licenças de sistema operacional para uso em servidores (datacenter), NR010- Construir soluções que usem ferramentas de RPA e IA para combater e eliminar o trabalho repetitivo, NR011 - Construir soluções baseadas em RPA e AI que a partir de modelos treinados sejam capazes de produzir informações e realizar processos de forma automatizada na UFFS e contribui diretamente para o cumprimento do objetivo E6.O23 Oferecer adequadamente serviços e infraestrutura de redes e comunicação e a meta E6.O23.M1 Manter atualizada e funcional a infraestrutura de rede, estabelecida no Plano de Desenvolvimento Institucional (PDI).]</p> <p>[INDICADOR] E6.O23.M1.I1 Disponibilidade das conexões ao longo do ano.]</p> <p>[META] Meta 100%</p>	<p>[PLOA] 35.868,30</p> <p>[Demanda] -</p>
<p>SETI008 - SETI008 - Aquisição de bens, serviços e manutenção de contratos de TIC da UFFS</p> <p>[DESCRIÇÃO] Solução para atualização tecnológica de rede de dados e acesso ao Storage (SAN/NFS)]</p> <p>[JUSTIFICATIVA] Atualizar a infraestrutura de rede de dados e acesso ao Storage. E essa ação está alinhada à iniciativa NI041 - Ampliar os equipamentos e serviços da infraestrutura do datacenter e contribui diretamente para o cumprimento do objetivo E6.O23 - Oferecer adequadamente serviços e infraestrutura de redes e comunicação e meta E6.O23.M1 - Manter atualizada e funcional a infraestrutura de rede, estabelecida no Plano de Desenvolvimento Institucional (PDI).]</p> <p>[INDICADOR] E6.O21.M1.I1 Número de horas mensais em que os equipamentos no Data Center estavam indisponíveis.]</p> <p>[META] Meta 0%</p>	<p>[PLOA] 194.915,00</p> <p>[Demanda] 450.000,00</p>
<p>SETI008 - SETI008 - Aquisição de bens, serviços e manutenção de contratos de TIC da UFFS</p> <p>[DESCRIÇÃO] Suporte e garantia de Storages VNX]</p> <p>[JUSTIFICATIVA] Manter operacional a infraestrutura de armazenamento legado da UFFS. E essa ação está alinhada à iniciativa NI045 - Aquisição de Storage para o datacenter e contribui diretamente para o cumprimento do objetivo E6.O21 - Oferecer adequadamente a infraestrutura de TIC necessária para suportar as demandas de processamento, armazenamento e comunicação de dados e meta E6.O21.M1 - Manter atualizada, funcional e com garantia a infraestrutura de TIC no Data Center, estabelecida no Plano de Desenvolvimento Institucional (PDI).]</p> <p>[INDICADOR] E6.O21.M1.I1 Número de horas mensais em que os equipamentos no Data Center estavam indisponíveis.]</p> <p>[META] Meta 0%</p>	<p>[PLOA] 1,00</p> <p>[Demanda] 116.000,00</p>
<p>SETI008 - SETI008 - Aquisição de bens, serviços e manutenção de contratos de TIC da UFFS</p> <p>[DESCRIÇÃO] Suporte e manutenção do site institucional]</p> <p>[JUSTIFICATIVA] Suporte e manutenção do site institucional. E essa ação está alinhada à iniciativa NS295 - Manter e sustentar o site institucional e os sites derivados e contribui diretamente para o cumprimento do objetivo E6.O23 Oferecer adequadamente serviços e infraestrutura de redes e comunicação e a meta E6.O23.M1 Manter atualizada e funcional a infraestrutura de rede, estabelecida no Plano de Desenvolvimento Institucional (PDI).]</p> <p>[INDICADOR] E6.O23.M1.I1 Disponibilidade das conexões ao longo do ano. Escopo: disponibilidade do site institucional]</p> <p>[META] Meta 100%</p>	<p>[PLOA] 48.000,00</p> <p>[Demanda] -</p>
<p>SETI013 - Gestão atividades e serviços</p> <p>[DESCRIÇÃO] Material de consumo]</p> <p>[JUSTIFICATIVA] Para possibilitar o desempenho das atividades dos servidores no seu local de trabalho. E essa ação está alinhada à iniciativa NC001 - Aquisição de suprimentos e periféricos de TI para sustentar as TIC e contribui diretamente para o cumprimento do objetivo E6.O25 - Oferecer suprimentos de reposição, como acessórios, periféricos, consumíveis e demais itens para o uso adequado dos equipamentos de TIC e a meta E6.O25.M1 - Atender as demandas dos periféricos e materiais de consumo de TIC para o ano, estabelecida no Plano de Desenvolvimento Institucional (PDI).]</p> <p>[INDICADOR] E6.O25.M1.I1 Percentual de solicitações de consumíveis atendidas sem atraso.]</p> <p>[META] Meta 100%</p>	<p>[PLOA] 3.000,00</p> <p>[Demanda] -</p>
<p>SETI013 - Gestão atividades e serviços</p> <p>[DESCRIÇÃO] Projeto de Extensão - Bolsistas na SETI]</p> <p>[JUSTIFICATIVA] Manutenção de Bolsa Auxílio Ref. Projeto: Desenvolvimento Profissional e Inovação Tecnológica na área de TI 2024. São 6 bolsistas, por 12 meses, com o valor mensal de R\$ 1500,00 por bolsa. E essa ação está alinhada à iniciativa NS006 - Implementar funcionalidades para gestão de discentes voluntários e bolsistas (PRISMA) e contribui diretamente para o cumprimento do objetivo E2.O3 Avaliar continuamente os resultados da política de ações afirmativas da pós-graduação com os gestores, orientadores e os pós-graduandos beneficiados com bolsas de mestrado e doutorado, e as metas E2.O3.M1 Criar instrumentos de acompanhamento dos pós-graduandos bolsistas atendidos pela política de ações afirmativas e E2.O3.M1.I2 Acompanhamento dos bolsistas, estabelecida no Plano de Desenvolvimento Institucional (PDI).]</p> <p>[INDICADOR] 2.O3.M1.I2 Acompanhamento dos bolsistas]</p> <p>[META] Meta 100%</p>	<p>[PLOA] 108.000,00</p> <p>[Demanda] -</p>
<p>SETI060 - Transporte SETI (Não consta/aprova na PEO)]</p> <p>[DESCRIÇÃO] Transportes]</p> <p>[JUSTIFICATIVA] Recurso previsto para atender os deslocamentos aos campi, onde realizamos atividades de implantação de sistemas, treinamentos ou</p>	<p>[PLOA] 21.512,00</p>

manutenções de TI. Base de duas idas aos <i>campi</i> , com carro executivo, partindo de Chapecó com motorista. Cada ida aos <i>campi</i> com saída na segunda-feira às 8h e retorno na quinta-feira, às 17h. Essas ações estão alinhadas à iniciativa NA004 - Capacitação dos servidores da SETI em habilidades e competências para construir planos, projetos e especificações técnicas e negociais de serviços e soluções de TIC e contribui diretamente para o cumprimento do objetivo E6.07 - Garantir os contratos básicos de funcionamento da instituição como energia elétrica, água e esgoto, vigilância, apoio administrativo terceirizado e manutenções e à meta E6.07.M1 - Atender 100% da demanda de contratos da estrutura funcional institucional e outras, estabelecida no Plano de Desenvolvimento Institucional (PDI). [INDICADOR] E6.07.M1.I1 Percentual da demanda funcional da instituição atendida. [META] Meta 100%	[Demanda] -
SETI070 - Diárias [DESCRIÇÃO] Diárias [JUSTIFICATIVA] Recurso previsto para atender as convocações de participação nas reuniões do Colégio de Gestores de TI das Universidades Federais; participação em demais eventos de TI em que somos convocados (Fórum RNP, WTICIFES e WTR); deslocamento aos <i>campi</i> para atender atividades de implantação de sistemas, treinamentos ou manutenções de TI; capacitação de dois servidores da DITI para o Storage; Visitas técnicas a Instituições parceiras em desenvolvimento e inovação, previstas no PDTIC2024-2026. Essas ações estão alinhadas à iniciativa NA004 - Capacitação dos servidores da SETI em habilidades e competências para construir planos, projetos e especificações técnicas e negociais de serviços e soluções de TIC e contribui diretamente para o cumprimento do objetivo E6.07 - Garantir os contratos básicos de funcionamento da instituição como energia elétrica, água e esgoto, vigilância, apoio administrativo terceirizado e manutenções e à meta E6.07.M1 - Atender 100% da demanda de contratos da estrutura funcional institucional e outras, estabelecida no Plano de Desenvolvimento Institucional (PDI). [INDICADOR] E6.07.M1.I1 Percentual da demanda funcional da instituição atendida. [META] Meta 100%	[PLOA] 39.465,00 [Demanda] -
SETI080 - Passagem [DESCRIÇÃO] Passagem [JUSTIFICATIVA] Recurso previsto para atender as convocações de participação nas reuniões do Colégio de Gestores de TI das Universidades Federais; participação em demais eventos de TI em que somos convocados (Fórum RNP, WTICIFES e WTR); deslocamento aos <i>campi</i> para atender atividades de implantação de sistemas, treinamentos ou manutenções de TI; capacitação de dois servidores da DITI para o Storage; Visitas técnicas a Instituições parceiras em desenvolvimento e inovação, previstas no PDTIC2024-2026. Essas ações estão alinhadas à iniciativa NA004 - Capacitação dos servidores da SETI em habilidades e competências para construir planos, projetos e especificações técnicas e negociais de serviços e soluções de TIC e contribui diretamente para o cumprimento do objetivo E6.07 - Garantir os contratos básicos de funcionamento da instituição como energia elétrica, água e esgoto, vigilância, apoio administrativo terceirizado e manutenções e à meta E6.07.M1 - Atender 100% da demanda de contratos da estrutura funcional institucional e outras, estabelecida no Plano de Desenvolvimento Institucional (PDI). [INDICADOR] E6.07.M1.I1 Percentual da demanda funcional da instituição atendida. [META] Meta 100%	[PLOA] 12.100,00 [Demanda] -
TOTAIS	[PLOA] 68.262.368 [Demanda] 160.895.516

Fonte: PROPLAN/DPLAN. Elaborado a partir de PLOA 2026.

Nota: *Ações orçamentárias previstas com recursos discricionários (PLOA 2026) e estimativas de demanda das Unidades de Gestão:

- Situação 1: Valor no PLOA sem valor de “demanda” → ação será totalmente custeada com recursos discricionários.
- Situação 2: Valor no PLOA com valor de “demanda” → parte da ação será executada com recursos do PLOA e parte com outras fontes.
- Situação 3: Valor de “demanda” sem valor no PLOA → execução dependerá da captação de receitas adicionais.

Resumo:

Valor PLOA 2026: R\$ 68.262.368,00;

Valor de demanda (estimativa): R\$ 160.895.516,00.

8. Anexo VI - Proposta de Execução Orçamentária agregada por AG, Unidade, ND e GND
(Em R\$).

		Bolsas	Diárias	Materiais de Consumo	Materiais Permanentes	Obras	Passagens	Serviços de Terceiros		Transportes	Total Geral
AG	Unidade	3-ODC	3-ODC	3-ODC	4-INV	4-INV	3-ODC	3-ODC	4-INV	3-ODC	
00PW	GABINETE	0	0	0	0	0	0	84.275,00	0	0	84.275,00
20GK	PROPEPG	1.732.300,00	0	0	0	0	0	0	0	0	1.732.300,00
20RK	AGITEC	466.928,00	9.390,00	0	0	0	7.512,00	20.230,52	0	0	504.060,52
	AUDIN	0	5.387,54	0	0	0	5.000,00	0	0	0	10.387,54
	CCH	25.000,00	110.000,00	496.402,00	150.000,00	0	491.997,00	0	0	10.000,00	1.283.399,00
	CCL	15.000,00	46.500,00	131.626,35	34.153,57	0	3.000,00	13.300,00	0	123.197,73	366.777,65
	CER	39.019,14	49.251,76	207.166,32	19.073,84	0	1.644,16	6.250,00	0	216.131,78	538.537,00
	CLS	15.428,57	71.137,72	170.000,00	47.484,00	0	36.989,71	0	0	96.444,00	437.484,00
	CPF	10.000,00	35.750,00	831.503,69	0	0	28.600,00	0	0	33.228,31	939.082,00
	CRE	0	62.369,83	401.201,11	0	0	23.100,00	6.956,48	0	102.751,58	596.379,00
	DCS	0	0	0	0	0	0	452.442,69	0	0	452.442,69
	GABINETE	0	216.689,35	11.113,79	0	0	233.947,47	95.000,00	0	39.556,46	596.307,07
	PROAD	0	2.000,00	150.000,00	0	0	5.000,00	27.266.947,60	0	2.000,00	27.425.947,60
	PROAE	0	72.590,00	0	208.000,00	0	17.000,00	2.974.624,21	0	15.000,00	3.287.214,21
	PROEC	1.894.000,00	83.000,00	0	0	0	38.216,41	348.000,00	0	75.000,00	2.438.216,41
	PROGESP	484.032,00	76.051,86	25.000,00	0	0	0	265.036,22	0	0	850.120,08
	PROGRAD	1.688.900,00	55.018,17	0	224.922,10	0	53.500,00	799.617,07	0	12.800,00	2.834.757,34
	PROPEPG	1.003.700,00	77.200,00	500.000,00	0	0	89.155,91	178.000,00	0	25.000,00	1.873.055,91
	PROPLAN	0	10.000,00	0	0	0	15.000,00	101.576,00	0	13.000,63	139.576,63
	SEO	0	25.000,00	0	0	0	5.000,00	3.678.210,17	0	0	3.708.210,17
	SETI	108.000,00	39.465,00	3.000,00	0	0	12.100,00	2.510.819,20	262.798,80	21.512,00	2.957.695,00
216H	PROGESP	0	0	0	0	0	0	55.200,00	0	0	55.200,00
21D7	PROGRAD	0	5.000,00	0	45.000,00	0	5.000,00	20.000,00	0	0	75.000,00
21GS	AGITEC	25.163,00	0	0	0	0	0	0	0	0	25.163,00
4002	AGITEC	22.392,00	0	0	0	0	0	0	0	0	22.392,00
	PROAE	10.319.200,00	0	96.000,00	0	0	0	2.141.095,00	0	64.000,00	12.620.295,00
	PROGRAD	0	13.671,00	20.000,00	0	0	13.500,00	0	0	0	47.171,00
4572	PROGESP	0	0	0	0	0	0	150.000,00	0	0	150.000,00
8282	CCH	0	0	0	150.000,00	0	0	0	0	0	150.000,00
	CCL	0	0	0	19.132,15	0	0	0	0	0	19.132,15
	CLS	0	0	0	0	0	0	0	0	0	0
	CPF	0	0	0	100.000,00	0	0	0	0	0	100.000,00
	CRE	0	0	0	55.000,00	200.000,00	0	0	0	0	255.000,00
	PROAD	0	0	0	720.000,00	0	0	0	0	0	720.000,00
	PROGESP	0	0	0	10.000,00	0	0	0	0	0	10.000,00
	PROGRAD	0	0	0	65.000,00	0	0	0	0	0	65.000,00
	SEO	0	0	0	0	891.789,83	0	0	0	0	891.789,83
	Total Geral	17.849.062,71	1.065.472,23	3.043.013,26	1.847.765,66	1.091.789,83	1.085.262,66	41.167.580,16	262.798,80	849.622,49	68.262.367,80

Fonte: PROPLAN/DPLAN. Elaborado a partir de PLOA 2026.

9. Anexo VII - Proposta de Execução Orçamentária desagregada por Unidade, Código, AG e ND.

Unidade	Origem Recurso	Código	AG	ND Natureza Despesa	PLOA 2026 (R\$)	Demanda (R\$)*
AGIITEC	PLOA/LOA	1	20RK	Bolsas	R\$ 10.330,00	R\$ 670,00
AGIITEC	PLOA/LOA	2	20RK	Serviços de Terceiros	R\$ 0,00	R\$ 15.000,00
AGIITEC	PLOA/LOA	3	20RK	Bolsas	R\$ 0,00	R\$ 180.000,00
AGIITEC	PLOA/LOA	4	20RK	Bolsas	R\$ 282.275,00	R\$ 44.328,00
AGIITEC	PLOA/LOA	4	21GS	Bolsas	R\$ 25.163,00	R\$ 1.634,00
AGIITEC	PLOA/LOA	6	20RK	Bolsas	R\$ 2.350,00	R\$ 55.000,00
AGIITEC	PLOA/LOA	8	20RK	Bolsas	R\$ 10.330,00	R\$ 22.000,00
AGIITEC	PLOA/LOA	9	20RK	Serviços de Terceiros	R\$ 0,00	R\$ 10.000,00
AGIITEC	PLOA/LOA	10	20RK	Serviços de Terceiros	R\$ 0,00	R\$ 10.000,00
AGIITEC	PLOA/LOA	11	20RK	Serviços de Terceiros	R\$ 17.413,52	R\$ 42.650,40
AGIITEC	PLOA/LOA	12	20RK	Serviços de Terceiros	R\$ 2.817,00	R\$ 10.000,00
AGIITEC	PLOA/LOA	15	20RK	Serviços de Terceiros	R\$ 0,00	R\$ 5.500,00
AGIITEC	PLOA/LOA	16	20RK	Bolsas	R\$ 7.887,00	R\$ 0,00
AGIITEC	PLOA/LOA	16	20RK	Materiais de Consumo	R\$ 0,00	R\$ 6.000,00
AGIITEC	PLOA/LOA	17	20RK	Bolsas	R\$ 3.756,00	R\$ 1.000,00
AGIITEC	PLOA/LOA	27	20RK	Bolsas	R\$ 0,00	R\$ 100.800,00
AGIITEC	PLOA/LOA	28	20RK	Bolsas	R\$ 0,00	R\$ 100.000,00
AGIITEC	PLOA/LOA	40	4002	Bolsas	R\$ 22.392,00	R\$ 22.392,00
AGIITEC	PLOA/LOA	70	20RK	Diárias	R\$ 9.390,00	R\$ 50.000,00
AGIITEC	PLOA/LOA	80	20RK	Passagens	R\$ 7.512,00	R\$ 50.000,00
AGIITEC	PLOA/LOA Fonte 81	13	20RK	Bolsas	R\$ 150.000,00	R\$ 150.000,00
AGIITEC	PLOA/LOA Fonte 81	29	20RK	Bolsas	R\$ 0,00	R\$ 54.033,12
AUDIN	PLOA/LOA	70	20RK	Diárias	R\$ 5.387,54	R\$ 7.000,00
AUDIN	PLOA/LOA	80	20RK	Passagens	R\$ 5.000,00	R\$ 6.000,00
CCH	PLOA/LOA	1	20RK	Diárias	R\$ 30.000,00	R\$ 0,00
CCH	PLOA/LOA	1	20RK	Passagens	R\$ 210.000,00	R\$ 46.865,54
CCH	PLOA/LOA	2	20RK	Diárias	R\$ 60.000,00	R\$ 0,00
CCH	PLOA/LOA	2	20RK	Passagens	R\$ 80.000,00	R\$ 0,00
CCH	PLOA/LOA	2	20RK	Transportes	R\$ 10.000,00	R\$ 0,00
CCH	PLOA/LOA	3	20RK	Materiais de Consumo	R\$ 116.402,00	R\$ 0,00
CCH	PLOA/LOA	4	20RK	Materiais de Consumo	R\$ 150.000,00	R\$ 0,00
CCH	PLOA/LOA	5	20RK	Materiais de Consumo	R\$ 60.000,00	R\$ 0,00
CCH	PLOA/LOA	6	20RK	Diárias	R\$ 20.000,00	R\$ 0,00
CCH	PLOA/LOA	7	20RK	Bolsas	R\$ 25.000,00	R\$ 0,00
CCH	PLOA/LOA	8	20RK	Materiais de Consumo	R\$ 70.000,00	R\$ 0,00
CCH	PLOA/LOA	56	20RK	Materiais de Consumo	R\$ 100.000,00	R\$ 40.000,00
CCH	PLOA/LOA	56	20RK	Materiais Permanentes	R\$ 150.000,00	R\$ 248.132,14
CCH	PLOA/LOA	56	20RK	Passagens	R\$ 201.997,00	R\$ 200.000,00
CCH	PLOA/LOA	90	20RK	Materiais Permanentes	R\$ 0,00	R\$ 2.250.000,00
CCH	PLOA/LOA	90	8282	Materiais Permanentes	R\$ 150.000,00	R\$ 0,00
CCH	PLOA/LOA	91	20RK	Serviços de Terceiros	R\$ 0,00	R\$ 3.410.000,00
CCH	PLOA/LOA	92	8282	Obras	R\$ 0,00	R\$ 24.580.000,00
CCH	PLOA/LOA Emenda Parlamentar	92	8282	Obras	R\$ 0,00	R\$ 2.100.000,00
CCH	TED	90	20RK	Materiais Permanentes	R\$ 0,00	R\$ 1.000.000,00
CCH	TED/PAC	92	8282	Obras	R\$ 0,00	R\$ 2.500.000,00
CCL	PLOA/LOA	12	20RK	Serviços de Terceiros	R\$ 7.500,00	R\$ 0,00
CCL	PLOA/LOA	20	8282	Materiais Permanentes	R\$ 19.132,15	R\$ 84.166,65
CCL	PLOA/LOA	24	20RK	Passagens	R\$ 3.000,00	R\$ 0,00
CCL	PLOA/LOA	25	20RK	Bolsas	R\$ 15.000,00	R\$ 0,00
CCL	PLOA/LOA	35	20RK	Materiais de Consumo	R\$ 18.353,70	R\$ 0,00
CCL	PLOA/LOA	35	20RK	Serviços de Terceiros	R\$ 5.800,00	R\$ 0,00
CCL	PLOA/LOA	36	20RK	Materiais de Consumo	R\$ 60.846,43	R\$ 0,00
CCL	PLOA/LOA	36	20RK	Materiais Permanentes	R\$ 34.153,57	R\$ 160.824,80
CCL	PLOA/LOA	50	20RK	Materiais Permanentes	R\$ 0,00	R\$ 25.500,00
CCL	PLOA/LOA	55	20RK	Materiais de Consumo	R\$ 52.426,22	R\$ 0,00
CCL	PLOA/LOA	60	20RK	Transportes	R\$ 123.197,73	R\$ 0,00
CCL	PLOA/LOA	70	20RK	Diárias	R\$ 46.500,00	R\$ 5.000,00
CER	PLOA/LOA	1	20RK	Transportes	R\$ 196.730,50	R\$ 0,00
CER	PLOA/LOA	2	20RK	Diárias	R\$ 4.455,00	R\$ 0,00
CER	PLOA/LOA	2	20RK	Passagens	R\$ 1.644,16	R\$ 0,00
CER	PLOA/LOA	3	20RK	Diárias	R\$ 10.706,72	R\$ 0,00

CER	PLOA/LOA	3	20RK	Materiais de Consumo	R\$ 20.000,00	R\$ 0,00
CER	PLOA/LOA	3	20RK	Materiais Permanentes	R\$ 19.073,84	R\$ 344.840,00
CER	PLOA/LOA	3	20RK	Serviços de Terceiros	R\$ 6.250,00	R\$ 0,00
CER	PLOA/LOA	3	20RK	Transportes	R\$ 19.401,28	R\$ 0,00
CER	PLOA/LOA	4	20RK	Materiais de Consumo	R\$ 119.566,46	R\$ 0,00
CER	PLOA/LOA	5	20RK	Materiais de Consumo	R\$ 67.599,86	R\$ 0,00
CER	PLOA/LOA	6	20RK	Diárias	R\$ 1.750,04	R\$ 0,00
CER	PLOA/LOA	7	20RK	Bolsas	R\$ 6.081,10	R\$ 0,00
CER	PLOA/LOA	7	20RK	Diárias	R\$ 10.560,00	R\$ 0,00
CER	PLOA/LOA	8	20RK	Bolsas	R\$ 31.438,04	R\$ 0,00
CER	PLOA/LOA	9	20RK	Bolsas	R\$ 1.500,00	R\$ 0,00
CER	PLOA/LOA	10	20RK	Obras	R\$ 0,00	R\$ 250.000,00
CER	PLOA/LOA	11	20RK	Obras	R\$ 0,00	R\$ 50.000,00
CER	PLOA/LOA	12	20RK	Obras	R\$ 0,00	R\$ 50.000,00
CER	PLOA/LOA	13	20RK	Obras	R\$ 0,00	R\$ 300.000,00
CER	PLOA/LOA	14	20RK	Obras	R\$ 0,00	R\$ 15.000,00
CER	PLOA/LOA	15	20RK	Obras	R\$ 0,00	R\$ 165.000,00
CER	PLOA/LOA	16	20RK	Obras	R\$ 0,00	R\$ 60.000,00
CER	PLOA/LOA	17	20RK	Obras	R\$ 0,00	R\$ 150.000,00
CER	PLOA/LOA	18	20RK	Obras	R\$ 0,00	R\$ 750.000,00
CER	PLOA/LOA	19	20RK	Obras	R\$ 0,00	R\$ 100.000,00
CER	PLOA/LOA	20	20RK	Materiais Permanentes	R\$ 0,00	R\$ 250.000,00
CER	PLOA/LOA	21	20RK	Obras	R\$ 0,00	R\$ 1.800.000,00
CER	PLOA/LOA	22	20RK	Serviços de Terceiros	R\$ 0,00	R\$ 20.000,00
CER	PLOA/LOA	23	20RK	Bolsas	R\$ 0,00	R\$ 5.000,00
CER	PLOA/LOA	70	20RK	Diárias	R\$ 21.780,00	R\$ 0,00
CLS	PLOA/LOA	4	20RK	Materiais de Consumo	R\$ 75.000,00	R\$ 0,00
CLS	PLOA/LOA	5	20RK	Materiais de Consumo	R\$ 75.000,00	R\$ 0,00
CLS	PLOA/LOA	7	20RK	Diárias	R\$ 1.542,86	R\$ 0,00
CLS	PLOA/LOA	8	20RK	Bolsas	R\$ 15.428,57	R\$ 0,00
CLS	PLOA/LOA	9	20RK	Materiais de Consumo	R\$ 20.000,00	R\$ 0,00
CLS	PLOA/LOA	60	20RK	Transportes	R\$ 96.444,00	R\$ 0,00
CLS	PLOA/LOA	70	20RK	Diárias	R\$ 69.594,86	R\$ 0,00
CLS	PLOA/LOA	80	20RK	Passagens	R\$ 36.989,71	R\$ 0,00
CLS	PLOA/LOA	90	20RK	Materiais Permanentes	R\$ 47.484,00	R\$ 0,00
CLS	PLOA/LOA	99	8282	Obras	R\$ 0,00	R\$ 350.000,00
CLS	PLOA/LOA Emenda Parlamentar	99	8282	Materiais Permanentes	R\$ 0,00	R\$ 450.000,00
CLS	PLOA/LOA Emenda Parlamentar	99	8282	Obras	R\$ 0,00	R\$ 7.520.000,00
CLS	TED	99	8282	Obras	R\$ 0,00	R\$ 5.000.000,00
CLS	TED/PAC	99	8282	Obras	R\$ 0,00	R\$ 25.000.000,00
CPF	PLOA/LOA	5	20RK	Diárias	R\$ 6.000,00	R\$ 0,00
CPF	PLOA/LOA	7	20RK	Diárias	R\$ 5.000,00	R\$ 0,00
CPF	PLOA/LOA	8	20RK	Bolsas	R\$ 10.000,00	R\$ 0,00
CPF	PLOA/LOA	11	20RK	Materiais de Consumo	R\$ 11.498,38	R\$ 26.558,21
CPF	PLOA/LOA	12	20RK	Materiais de Consumo	R\$ 41.567,31	R\$ 66.000,00
CPF	PLOA/LOA	20	20RK	Materiais de Consumo	R\$ 778.438,00	R\$ 404.836,01
CPF	PLOA/LOA	20	20RK	Materiais Permanentes	R\$ 0,00	R\$ 558.000,00
CPF	PLOA/LOA	60	20RK	Transportes	R\$ 33.228,31	R\$ 1.771,69
CPF	PLOA/LOA	70	20RK	Diárias	R\$ 24.750,00	R\$ 0,00
CPF	PLOA/LOA	80	20RK	Passagens	R\$ 28.600,00	R\$ 0,00
CPF	PLOA/LOA	90	8282	Materiais Permanentes	R\$ 100.000,00	R\$ 300.000,00
CPF	TED	91	8282	Obras	R\$ 0,00	R\$ 300.000,00
CPF	TED	92	20RK	Serviços de Terceiros	R\$ 0,00	R\$ 50.000,00
CPF	TED	93	8282	Obras	R\$ 0,00	R\$ 3.000.000,00
CPF	TED	94	8282	Obras	R\$ 0,00	R\$ 300.000,00
CPF	TED	95	8282	Obras	R\$ 0,00	R\$ 600.000,00
CPF	TED	96	8282	Obras	R\$ 0,00	R\$ 5.000.000,00
CPF	TED	97	8282	Obras	R\$ 0,00	R\$ 500.000,00
CRE	PLOA/LOA	1	20RK	Materiais de Consumo	R\$ 80.112,11	R\$ 0,00
CRE	PLOA/LOA	2	20RK	Materiais de Consumo	R\$ 233.089,00	R\$ 0,00
CRE	PLOA/LOA	3	20RK	Diárias	R\$ 15.969,83	R\$ 0,00
CRE	PLOA/LOA	4	20RK	Materiais de Consumo	R\$ 5.000,00	R\$ 0,00
CRE	PLOA/LOA	5	20RK	Materiais de Consumo	R\$ 43.000,00	R\$ 0,00
CRE	PLOA/LOA	6	20RK	Materiais de Consumo	R\$ 30.000,00	R\$ 0,00
CRE	PLOA/LOA	7	8282	Materiais Permanentes	R\$ 55.000,00	R\$ 0,00
CRE	PLOA/LOA	8	20RK	Serviços de Terceiros	R\$ 6.956,48	R\$ 0,00

CRE	PLOA/LOA	9	20RK	Materiais de Consumo	R\$ 10.000,00	R\$ 0,00
CRE	PLOA/LOA	10	20RK	Bolsas	R\$ 0,00	R\$ 92.400,00
CRE	PLOA/LOA	60	20RK	Transportes	R\$ 102.751,58	R\$ 0,00
CRE	PLOA/LOA	70	20RK	Diárias	R\$ 46.400,00	R\$ 0,00
CRE	PLOA/LOA	80	20RK	Passagens	R\$ 23.100,00	R\$ 0,00
CRE	PLOA/LOA Fonte 81	11	8282	Obras	R\$ 200.000,00	R\$ 0,00
DCS	PLOA/LOA	1	20RK	Diárias	R\$ 0,00	R\$ 20.000,00
DCS	PLOA/LOA	1	20RK	Passagens		R\$ 20.000,00
DCS	PLOA/LOA	1	20RK	Serviços de Terceiros	R\$ 33.000,00	R\$ 55.000,00
DCS	PLOA/LOA	2	20RK	Serviços de Terceiros	R\$ 50.000,00	R\$ 100.000,00
DCS	PLOA/LOA	3	20RK	Serviços de Terceiros	R\$ 369.442,69	R\$ 550.000,00
GABINETE	PLOA/LOA	1	20RK	Diárias	R\$ 136.809,35	R\$ 0,00
GABINETE	PLOA/LOA	1	20RK	Materiais de Consumo	R\$ 1.113,79	R\$ 0,00
GABINETE	PLOA/LOA	1	20RK	Passagens	R\$ 147.947,47	R\$ 0,00
GABINETE	PLOA/LOA	1	20RK	Transportes	R\$ 23.000,00	R\$ 0,00
GABINETE	PLOA/LOA	2	20RK	Diárias	R\$ 11.500,00	R\$ 0,00
GABINETE	PLOA/LOA	2	20RK	Passagens	R\$ 10.000,00	R\$ 0,00
GABINETE	PLOA/LOA	2	20RK	Transportes	R\$ 4.500,00	R\$ 0,00
GABINETE	PLOA/LOA	3	20RK	Diárias	R\$ 9.000,00	R\$ 0,00
GABINETE	PLOA/LOA	3	20RK	Passagens	R\$ 10.000,00	R\$ 0,00
GABINETE	PLOA/LOA	5	20RK	Diárias	R\$ 14.000,00	R\$ 0,00
GABINETE	PLOA/LOA	5	20RK	Passagens	R\$ 15.000,00	R\$ 0,00
GABINETE	PLOA/LOA	5	20RK	Transportes	R\$ 3.000,00	R\$ 0,00
GABINETE	PLOA/LOA	6	20RK	Diárias	R\$ 1.140,00	R\$ 0,00
GABINETE	PLOA/LOA	6	20RK	Transportes	R\$ 1.056,46	R\$ 0,00
GABINETE	PLOA/LOA	7	20RK	Diárias	R\$ 14.000,00	R\$ 0,00
GABINETE	PLOA/LOA	7	20RK	Materiais de Consumo	R\$ 10.000,00	R\$ 0,00
GABINETE	PLOA/LOA	7	20RK	Passagens	R\$ 10.000,00	R\$ 0,00
GABINETE	PLOA/LOA	7	20RK	Transportes	R\$ 8.000,00	R\$ 0,00
GABINETE	PLOA/LOA	8	20RK	Diárias	R\$ 10.500,00	R\$ 0,00
GABINETE	PLOA/LOA	8	20RK	Passagens	R\$ 16.000,00	R\$ 0,00
GABINETE	PLOA/LOA	9	20RK	Diárias	R\$ 11.000,00	R\$ 0,00
GABINETE	PLOA/LOA	9	20RK	Passagens	R\$ 15.000,00	R\$ 0,00
GABINETE	PLOA/LOA	10	00PW	Serviços de Terceiros	R\$ 84.275,00	R\$ 0,00
GABINETE	PLOA/LOA	11	20RK	Diárias	R\$ 8.740,00	R\$ 0,00
GABINETE	PLOA/LOA	11	20RK	Passagens	R\$ 10.000,00	R\$ 0,00
GABINETE	PLOA/LOA	11	20RK	Serviços de Terceiros	R\$ 95.000,00	R\$ 0,00
PROAD	PLOA/LOA	3	20RK	Materiais de Consumo	R\$ 150.000,00	R\$ 50.000,00
PROAD	PLOA/LOA	4	20RK	Serviços de Terceiros	R\$ 50.000,00	R\$ 0,00
PROAD	PLOA/LOA	5	20RK	Serviços de Terceiros	R\$ 11.436.830,19	R\$ 1.769.261,63
PROAD	PLOA/LOA	6	20RK	Serviços de Terceiros	R\$ 9.013.437,32	R\$ 681.343,70
PROAD	PLOA/LOA	7	20RK	Serviços de Terceiros	R\$ 805.638,28	R\$ 253.112,94
PROAD	PLOA/LOA	8	20RK	Serviços de Terceiros	R\$ 10.000,00	R\$ 0,00
PROAD	PLOA/LOA	9	20RK	Serviços de Terceiros	R\$ 3.077.189,52	R\$ 615.437,00
PROAD	PLOA/LOA	10	20RK	Serviços de Terceiros	R\$ 712.961,59	R\$ 260.000,00
PROAD	PLOA/LOA	11	20RK	Serviços de Terceiros	R\$ 38.000,00	R\$ 0,00
PROAD	PLOA/LOA	13	20RK	Serviços de Terceiros	R\$ 10.000,00	R\$ 0,00
PROAD	PLOA/LOA	14	20RK	Serviços de Terceiros	R\$ 50.000,00	R\$ 10.000,00
PROAD	PLOA/LOA	15	20RK	Serviços de Terceiros	R\$ 700.000,00	R\$ 200.000,00
PROAD	PLOA/LOA	16	8282	Materiais Permanentes	R\$ 10.000,00	R\$ 790.000,00
PROAD	PLOA/LOA	17	8282	Materiais Permanentes	R\$ 10.000,00	R\$ 90.000,00
PROAD	PLOA/LOA	18	8282	Materiais Permanentes	R\$ 700.000,00	R\$ 4.134.000,58
PROAD	PLOA/LOA	19	20RK	Serviços de Terceiros	R\$ 362.890,70	R\$ 0,00
PROAD	PLOA/LOA	60	20RK	Transportes	R\$ 2.000,00	R\$ 5.000,00
PROAD	PLOA/LOA	70	20RK	Diárias	R\$ 2.000,00	R\$ 5.000,00
PROAD	PLOA/LOA	80	20RK	Passagens	R\$ 5.000,00	R\$ 10.000,00
PROAD	PLOA/LOA Fonte 50	5	20RK	Serviços de Terceiros	R\$ 1.000.000,00	R\$ 0,00
PROAE	PLOA/LOA	2	20RK	Materiais Permanentes	R\$ 158.000,00	R\$ 400.000,00
PROAE	PLOA/LOA	2	4002	Materiais de Consumo	R\$ 42.000,00	R\$ 0,00
PROAE	PLOA/LOA	3	20RK	Serviços de Terceiros	R\$ 2.974.624,21	R\$ 1.546.280,79
PROAE	PLOA/LOA	3	4002	Serviços de Terceiros	R\$ 2.079.095,00	R\$ 0,00
PROAE	PLOA/LOA	4	4002	Bolsas	R\$ 10.000.000,00	R\$ 0,00
PROAE	PLOA/LOA	5	4002	Bolsas	R\$ 68.400,00	R\$ 0,00
PROAE	PLOA/LOA	6	20RK	Diárias	R\$ 21.440,00	R\$ 0,00
PROAE	PLOA/LOA	6	20RK	Transportes	R\$ 15.000,00	R\$ 10.000,00
PROAE	PLOA/LOA	6	4002	Bolsas	R\$ 54.000,00	R\$ 0,00

PROAE	PLOA/LOA	7	20RK	Materiais Permanentes	R\$ 50.000,00	R\$ 0,00
PROAE	PLOA/LOA	7	4002	Materiais de Consumo	R\$ 12.000,00	R\$ 0,00
PROAE	PLOA/LOA	9	4002	Bolsas	R\$ 50.400,00	R\$ 0,00
PROAE	PLOA/LOA	10	20RK	Diárias	R\$ 21.670,00	R\$ 3.420,00
PROAE	PLOA/LOA	10	20RK	Passagens	R\$ 17.000,00	R\$ 15.000,00
PROAE	PLOA/LOA	12	20RK	Diárias	R\$ 16.750,00	R\$ 33.500,00
PROAE	PLOA/LOA	12	4002	Bolsas	R\$ 146.400,00	R\$ 114.400,00
PROAE	PLOA/LOA	12	4002	Materiais de Consumo	R\$ 42.000,00	R\$ 0,00
PROAE	PLOA/LOA	12	4002	Serviços de Terceiros	R\$ 62.000,00	R\$ 70.000,00
PROAE	PLOA/LOA	12	4002	Transportes	R\$ 40.000,00	R\$ 80.000,00
PROAE	PLOA/LOA	60	4002	Transportes	R\$ 24.000,00	R\$ 0,00
PROAE	PLOA/LOA	70	20RK	Diárias	R\$ 12.730,00	R\$ 0,00
PROEC	PLOA/LOA	1	20RK	Bolsas	R\$ 840.000,00	R\$ 840.000,00
PROEC	PLOA/LOA	3	20RK	Diárias	R\$ 62.000,00	R\$ 62.000,00
PROEC	PLOA/LOA	3	20RK	Passagens	R\$ 38.216,41	R\$ 38.216,41
PROEC	PLOA/LOA	3	20RK	Transportes	R\$ 30.000,00	R\$ 30.000,00
PROEC	PLOA/LOA	21	20RK	Bolsas	R\$ 54.000,00	R\$ 54.000,00
PROEC	PLOA/LOA	21	20RK	Diárias	R\$ 21.000,00	R\$ 21.000,00
PROEC	PLOA/LOA	21	20RK	Serviços de Terceiros	R\$ 48.000,00	R\$ 48.000,00
PROEC	PLOA/LOA	21	20RK	Transportes	R\$ 45.000,00	R\$ 45.000,00
PROEC	PLOA/LOA	99	20RK	Serviços de Terceiros	R\$ 300.000,00	R\$ 300.000,00
PROEC	PLOA/LOA Fonte 81	81	20RK	Bolsas	R\$ 1.000.000,00	R\$ 1.000.000,00
PROGESP	PLOA/LOA	1	20RK	Materiais de Consumo	R\$ 25.000,00	R\$ 0,00
PROGESP	PLOA/LOA	2	8282	Materiais Permanentes	R\$ 10.000,00	R\$ 0,00
PROGESP	PLOA/LOA	4	20RK	Serviços de Terceiros	R\$ 160.000,00	R\$ 40.000,00
PROGESP	PLOA/LOA	5	20RK	Serviços de Terceiros	R\$ 60.000,00	R\$ 40.000,00
PROGESP	PLOA/LOA	7	20RK	Bolsas	R\$ 484.032,00	R\$ 115.968,00
PROGESP	PLOA/LOA	8	4572	Serviços de Terceiros	R\$ 150.000,00	R\$ 40.000,00
PROGESP	PLOA/LOA	9	216H	Serviços de Terceiros	R\$ 55.200,00	R\$ 108.000,00
PROGESP	PLOA/LOA	12	20RK	Serviços de Terceiros	R\$ 45.036,22	R\$ 0,00
PROGESP	PLOA/LOA	70	20RK	Diárias	R\$ 76.051,86	R\$ 38.948,14
PROGRAD	PLOA/LOA	1	20RK	Diárias	R\$ 55.018,17	R\$ 10.000,00
PROGRAD	PLOA/LOA	2	20RK	Passagens	R\$ 53.500,00	R\$ 10.000,00
PROGRAD	PLOA/LOA	3	20RK	Transportes	R\$ 12.800,00	R\$ 50.000,00
PROGRAD	PLOA/LOA	4	20RK	Bolsas	R\$ 1.688.900,00	R\$ 170.600,00
PROGRAD	PLOA/LOA	5	20RK	Serviços de Terceiros	R\$ 100.000,00	R\$ 262.000,00
PROGRAD	PLOA/LOA	6	4002	Diárias	R\$ 13.671,00	R\$ 0,00
PROGRAD	PLOA/LOA	6	4002	Materiais de Consumo	R\$ 20.000,00	R\$ 0,00
PROGRAD	PLOA/LOA	6	4002	Passagens	R\$ 13.500,00	R\$ 0,00
PROGRAD	PLOA/LOA	6	8282	Materiais Permanentes	R\$ 65.000,00	R\$ 0,00
PROGRAD	PLOA/LOA	7	20RK	Materiais Permanentes	R\$ 224.922,10	R\$ 0,00
PROGRAD	PLOA/LOA	7	20RK	Serviços de Terceiros	R\$ 290.818,61	R\$ 0,00
PROGRAD	PLOA/LOA	8	20RK	Serviços de Terceiros	R\$ 400.000,00	R\$ 0,00
PROGRAD	PLOA/LOA	9	20RK	Serviços de Terceiros	R\$ 0,00	R\$ 50.000,00
PROGRAD	PLOA/LOA	10	20RK	Serviços de Terceiros	R\$ 8.798,46	R\$ 0,00
PROGRAD	PLOA/LOA	11	21D7	Diárias	R\$ 5.000,00	R\$ 0,00
PROGRAD	PLOA/LOA	11	21D7	Materiais Permanentes	R\$ 45.000,00	R\$ 0,00
PROGRAD	PLOA/LOA	11	21D7	Passagens	R\$ 5.000,00	R\$ 0,00
PROGRAD	PLOA/LOA	11	21D7	Serviços de Terceiros	R\$ 20.000,00	R\$ 0,00
PROPEPG	PLOA/LOA	2	20RK	Diárias	R\$ 3.000,00	R\$ 0,00
PROPEPG	PLOA/LOA	2	20RK	Passagens	R\$ 6.000,00	R\$ 0,00
PROPEPG	PLOA/LOA	4	20RK	Diárias	R\$ 2.500,00	R\$ 0,00
PROPEPG	PLOA/LOA	4	20RK	Passagens	R\$ 5.000,00	R\$ 0,00
PROPEPG	PLOA/LOA	5	20GK	Bolsas	R\$ 100.000,00	R\$ 0,00
PROPEPG	PLOA/LOA	5	20RK	Diárias	R\$ 15.000,00	R\$ 0,00
PROPEPG	PLOA/LOA	5	20RK	Passagens	R\$ 25.255,91	R\$ 0,00
PROPEPG	PLOA/LOA	6	20GK	Bolsas	R\$ 540.300,00	R\$ 169.800,00
PROPEPG	PLOA/LOA	16	20RK	Materiais de Consumo	R\$ 500.000,00	R\$ 0,00
PROPEPG	PLOA/LOA	20	20RK	Serviços de Terceiros	R\$ 75.000,00	R\$ 0,00
PROPEPG	PLOA/LOA	21	20GK	Bolsas	R\$ 982.800,00	R\$ 0,00
PROPEPG	PLOA/LOA	29	20GK	Bolsas	R\$ 8.400,00	R\$ 0,00
PROPEPG	PLOA/LOA	29	20RK	Diárias	R\$ 9.200,00	R\$ 0,00
PROPEPG	PLOA/LOA	29	20RK	Passagens	R\$ 5.400,00	R\$ 0,00
PROPEPG	PLOA/LOA	29	20RK	Transportes	R\$ 20.000,00	R\$ 0,00
PROPEPG	PLOA/LOA	31	20RK	Serviços de Terceiros	R\$ 8.000,00	R\$ 0,00
PROPEPG	PLOA/LOA	35	20RK	Serviços de Terceiros	R\$ 35.000,00	R\$ 0,00

PROPEPG	PLOA/LOA	36	20RK	Bolsas	R\$ 40.000,00	R\$ 0,00
PROPEPG	PLOA/LOA	37	20RK	Diárias	R\$ 40.000,00	R\$ 0,00
PROPEPG	PLOA/LOA	37	20RK	Passagens	R\$ 40.000,00	R\$ 0,00
PROPEPG	PLOA/LOA	37	20RK	Serviços de Terceiros	R\$ 10.000,00	R\$ 0,00
PROPEPG	PLOA/LOA	41	20RK	Diárias	R\$ 2.500,00	R\$ 0,00
PROPEPG	PLOA/LOA	41	20RK	Passagens	R\$ 5.000,00	R\$ 0,00
PROPEPG	PLOA/LOA	41	20RK	Transportes	R\$ 2.500,00	R\$ 0,00
PROPEPG	PLOA/LOA	42	20RK	Diárias	R\$ 2.500,00	R\$ 0,00
PROPEPG	PLOA/LOA	42	20RK	Transportes	R\$ 2.500,00	R\$ 0,00
PROPEPG	PLOA/LOA	43	20GK	Bolsas	R\$ 100.800,00	R\$ 0,00
PROPEPG	PLOA/LOA	44	20RK	Serviços de Terceiros	R\$ 50.000,00	R\$ 0,00
PROPEPG	PLOA/LOA	45	20GK	Bolsas	R\$ 0,00	R\$ 24.000,00
PROPEPG	PLOA/LOA	45	20RK	Diárias	R\$ 2.500,00	R\$ 5.000,00
PROPEPG	PLOA/LOA	45	20RK	Passagens	R\$ 2.500,00	R\$ 5.000,00
PROPEPG	PLOA/LOA	46	20RK	Serviços de Terceiros	R\$ 0,00	R\$ 30.000,00
PROPEPG	PLOA/LOA Fonte 81	39	20RK	Bolsas	R\$ 963.700,00	R\$ 0,00
PROPLAN	PLOA/LOA	1	20RK	Serviços de Terceiros	R\$ 35.576,00	R\$ 0,00
PROPLAN	PLOA/LOA	2	20RK	Diárias	R\$ 0,00	R\$ 5.000,00
PROPLAN	PLOA/LOA	2	20RK	Passagens	R\$ 0,00	R\$ 5.000,00
PROPLAN	PLOA/LOA	3	20RK	Serviços de Terceiros	R\$ 6.000,00	R\$ 0,00
PROPLAN	PLOA/LOA	4	20RK	Serviços de Terceiros	R\$ 30.000,00	R\$ 0,00
PROPLAN	PLOA/LOA	5	20RK	Serviços de Terceiros	R\$ 30.000,00	0
PROPLAN	PLOA/LOA	60	20RK	Transportes	R\$ 13.000,63	R\$ 0,00
PROPLAN	PLOA/LOA	70	20RK	Diárias	R\$ 10.000,00	R\$ 0,00
PROPLAN	PLOA/LOA	80	20RK	Passagens	R\$ 15.000,00	R\$ 0,00
SEO	PLOA/LOA	1	20RK	Serviços de Terceiros	R\$ 2.000,00	R\$ 4.000,00
SEO	PLOA/LOA	2	20RK	Serviços de Terceiros	R\$ 3.676.210,17	R\$ 3.877.190,81
SEO	PLOA/LOA	3	8282	Obras	R\$ 891.789,83	R\$ 1.800.000,00
SEO	PLOA/LOA	4	8282	Obras	R\$ 0,00	R\$ 6.370.944,51
SEO	PLOA/LOA	10	20RK	Diárias	R\$ 25.000,00	R\$ 20.000,00
SEO	PLOA/LOA	11	20RK	Passagens	R\$ 5.000,00	R\$ 5.000,00
SEO	PLOA/LOA Emenda Parlamentar	2	20RK	Serviços de Terceiros	R\$ 0,00	R\$ 500.000,00
SEO	PLOA/LOA Emenda Parlamentar	4	8282	Obras	R\$ 0,00	R\$ 2.000.000,00
SEO	TED	4	15R3	Obras	R\$ 0,00	R\$ 23.800.000,00
SETI	PLOA/LOA	1	20RK	Serviços de Terceiros	R\$ 100.000,00	R\$ 0,00
SETI	PLOA/LOA	2	20RK	Serviços de Terceiros	R\$ 272.536,53	R\$ 0,00
SETI	PLOA/LOA	8	20RK	Serviços de Terceiros	R\$ 2.401.081,47	R\$ 15.586.189,06
SETI	PLOA/LOA	13	20RK	Bolsas	R\$ 108.000,00	R\$ 0,00
SETI	PLOA/LOA	13	20RK	Materiais de Consumo	R\$ 3.000,00	R\$ 0,00
SETI	PLOA/LOA	60	20RK	Transportes	R\$ 21.512,00	R\$ 0,00
SETI	PLOA/LOA	70	20RK	Diárias	R\$ 39.465,00	R\$ 0,00
SETI	PLOA/LOA	80	20RK	Passagens	R\$ 12.100,00	R\$ 0,00
Total Geral					R\$ 68.262.367,80	R\$ 160.895.516,13

Fonte: PROPLAN/DPLAN. Elaborado a partir de PLOA 2026. *Estimativa de demanda realizada pelas Unidades.

10. Anexo VIII - Ações Não Orçamentárias 2026

10.1. Agência Internacionalização e Inovação Tecnológica

Ações
AGHTEC007 - Internacionalização - Tradução de documentos [DESCRIÇÃO] Pagamento Tradução Juramentada para acordos internacionais Produção material de divulgação da UFFS para Promover a Instituição no exterior Produção de documentos diversos em línguas estrangeiras de forma a Promover a mobilidade acadêmica e a divulgação de ações de ensino e pesquisa da UFFS [JUSTIFICATIVA] Aderência ao PDI UFFS 2025-2032, DIRETRIZ 1: Eixo I permanência; Eixo III protagonismo estudantil, desenvolvimento regional; Eixo II internacionalização. DIRETRIZ 2: Redução da evasão e controle do custo aluno equivalente. DIRETRIZ 3: Taxa de sucesso na graduação - conceito CAPES da pós com o requisito internacionalização. DIRETRIZ 4 - Sustentabilidade financeira através da diversificação de fontes de fomento (recursos específicos e uso de fundações para custear projetos) EIXO TRANSVERSAL ATENDIDO: 1 - Internacionalização; 2 - Multi Campismo; 5 - Integração com a comunidade; 7 - Sustentabilidade Financeira; Para o estabelecimento de convênios internacionais e para a atração de estudantes e pesquisadores de outros países a UFFS precisa se tornar conhecida internacionalmente e dar visibilidade a seus cursos, projetos, programas e ações [INDICADOR] Número de documentos traduzidos [META] Elaborar material de divulgação em outras línguas Tradução de documentos diversos, inclusive para acordos internacionais

Fonte: PROPLAN/DPLAN. Ações não orçamentárias programadas pelas Unidades para 2026.

10.2. Campus Chapecó

Ações
CCH056 - Curso de Medicina sem Hospital Universitário [DESCRIÇÃO] Aquisição de Licença (Software - Up To Date) - Garantir o atendimento das atividades básicas dos componentes curriculares e campos de prática previstos no PPC do Curso de Medicina. [JUSTIFICATIVA] Demanda de ferramenta necessária para a formação acadêmica em medicina. Atender pactuações de convênios com instituições parceiras para o internato médico. [INDICADOR] Disponibilidade de Softwares e Materiais Bibliográficos fundamental para o curso de medicina, bem como a garantia de inserção em cenários de prática. [META] META 1 - Disponibilizar o Material Bibliográfico compatível com as necessidades do Curso; META 2 - Atender as pactuações de convênios com as instituições parceiras para possibilitar campo de prática dos acadêmicos do Curso de Medicina

Fonte: PROPLAN/DPLAN. Ações não orçamentárias programadas pelas Unidades para 2026.

10.3. Campus Cerro Largo

Ações
CCL061 - Internacionalização UFFS [DESCRIÇÃO] Fortalecimento da internacionalização [JUSTIFICATIVA] Fortalecimento da imagem da UFFS [INDICADOR] Eventos científicos [META] Novos acordos e bolsas
CCL062 - Enfrentamento da diminuição de estudantes [DESCRIÇÃO] Grupo de Trabalho para diagnóstico e proposta de solução para enfrentar a diminuição de estudantes do Curso de Engenharia Ambiental e Sanitária. [JUSTIFICATIVA] Necessidade de encontrar soluções para manter maior número de estudantes [INDICADOR] Grupo de Trabalho [META] Identificar propostas e solução
CCL062 - Formação continuada de professores [DESCRIÇÃO] Fortalecimento da política continuada de professores [JUSTIFICATIVA] Fortalecer a capacitação e formação continuada dos professores do campus [INDICADOR] Quantidade de docentes em formação [META] 20 vagas
CCL064 - Criação do curso de Farmácia [DESCRIÇÃO] Criação do curso de Farmácia e oferta de nova turma [JUSTIFICATIVA] Realização da tramitação da criação do curso de Farmácia nas instâncias internar e superiores, realização do processo seletivo, matrícula e início das aulas [INDICADOR] Vagas no curso de Farmácia [META] 20 vagas
CCL065 - Criação do curso de Medicina [DESCRIÇÃO] Criação do curso de Medicina [JUSTIFICATIVA] Realização da tramitação da criação do curso de Medicina nas instâncias internar e superiores, realização do processo seletivo, matrícula e início das aulas [INDICADOR] Vagas no curso de Medicina [META] 20 vagas
CCL066 - Criação do curso de Doutorado de Ensino de Ciências [DESCRIÇÃO] Criação do curso de Doutorado de Ensino de Ciências [JUSTIFICATIVA] Realização da tramitação da criação do curso de Doutorado de Ensino de Ciências nas instâncias internar e superiores, realização do processo seletivo, matrícula e início das aulas [INDICADOR] Vagas no curso de Doutorado [META] 15 vagas
CCL067 - Criação do curso de Mestrado de Letras [DESCRIÇÃO] Criação do curso de Mestrado de Letras [JUSTIFICATIVA] Realização da tramitação da criação do curso de Mestrado de Letras nas instâncias internar e superiores, realização do processo seletivo, matrícula e início das aulas [INDICADOR] Vagas no curso de Mestrado em Letras [META] 15 vagas

CCL068 - Organização e gestão de eventos [DESCRIÇÃO] Organização e gestão de eventos acadêmicos do Campus [JUSTIFICATIVA] Apoiar a realização de eventos acadêmicos, tais como semanas acadêmicas dos cursos de Graduação, Seminários e palestras [INDICADOR] Quantidade de eventos e curso [META] 15 eventos
CCL069 - VEM PRA UFFS - UFFS portas abertas [DESCRIÇÃO] Recebimento de visitas no Campus de escolas das Coordenadorias Regionais de Educação para conhecer e ser uma opção de escolha na vida acadêmica [JUSTIFICATIVA] Divulgar, mostrar a UFFS, onde estamos o que somos, abrir as portas de um universo dinâmico e cheio de oportunidades [INDICADOR] Número de visitas recebidas [META] 100 escolas
CCL071 - Acompanhamento de Estudante [DESCRIÇÃO] Acompanhar o desempenho acadêmico dos estudantes da Graduação, com vistas a reduzir as taxas de evasão e retenção. [JUSTIFICATIVA] Melhorar a qualidade do ensino, identificando dificuldades, acompanhamento diferenciado quando necessário para combater as taxas de evasão e retenção. [INDICADOR] Eventos e acompanhamentos efetuados [META] 100%
CCL072 - Praça de Alimentação Externa [DESCRIÇÃO] Estruturação de uma Praça de Alimentação Externa [JUSTIFICATIVA] Implantar praças e espaços centrais a fim de criar um espaço de integração, convivência e/ou recreação para os usuários, com jardins arborizados e acessibilidade [INDICADOR] Espaço de integração [META] 1 Estrutura

Fonte: PROPLAN/DPLAN. Ações não orçamentárias programadas pelas Unidades para 2026.

10.4. Campus Erechim

Ações
CER024 - Criação do Curso de Licenciatura em Música [DESCRIÇÃO] Realização do processo de seleção, matrícula e início das aulas. [JUSTIFICATIVA] Esta ação relaciona-se ao PDI 2025 - 32: "4 EIXO ESTRATÉGICO I: GRADUAÇÃO". E também ao Plano Plurianual - PPA do Governo Federal/MEC - objetivos: 0351 a 0362: "0352 - Promover o acesso de estudantes à graduação, em instituições públicas e privadas, buscando a equidade e valorizando a diversidade". Ampliação da oferta de cursos de graduação na UFFS. [INDICADOR] Vagas no curso de Curso de Licenciatura em Música. [META] 20 vagas
CER025 - Criação do Curso de Administração em parceria com a Universidade Estadual do Rio Grande do Sul (UERGS) [DESCRIÇÃO] Levantamento de informações sobre corpo docente para o Curso de Administração na UFFS e UERGS. Aprovação da oferta do curso nas instâncias superiores. Encaminhamento e aprovação do PPC do curso. [JUSTIFICATIVA] Esta ação relaciona-se ao PDI 2025 - 32: "4 EIXO ESTRATÉGICO I: GRADUAÇÃO". E também ao Plano Plurianual - PPA do Governo Federal/MEC - objetivos: 0351 a 0362: "0352 - Promover o acesso de estudantes à graduação, em instituições públicas e privadas, buscando a equidade e valorizando a diversidade". Ampliação da oferta de cursos de graduação na UFFS. [INDICADOR] Vagas no curso de Graduação em Administração [META] 30 vagas
CER026 - Oferta de nova turma especial do curso de Agronomia/Pronera - 6ª turma [DESCRIÇÃO] Oferta de nova turma com 50 vagas, em parceria com o INCRA e Instituto Educar, de Pontão/RS. Esta ação passa pela aprovação nas instâncias internas e formalização de acordo de cooperação técnica. [JUSTIFICATIVA] Esta ação relaciona-se ao PDI 2025 - 32: "4 EIXO ESTRATÉGICO I: GRADUAÇÃO". E também ao Plano Plurianual - PPA do Governo Federal/MEC - objetivos: 0351 a 0362: "0352 - Promover o acesso de estudantes à graduação, em instituições públicas e privadas, buscando a equidade e valorizando a diversidade". A oferta visa atender a demanda por formação de nível superior para o público beneficiário do Programa Nacional de Educação na Reforma Agrária (PRONERA) [INDICADOR] Vagas na turma especial do curso de Bacharelado em Agronomia/Pronera [META] 50 vagas
CER027 - Encaminhamento da APCN do Curso de Mestrado em Arquitetura e Urbanismo [DESCRIÇÃO] Elaboração da APCN para o Mestrado em Arquitetura e Urbanismo a ser encaminhada à CAPES. [JUSTIFICATIVA] Esta ação relaciona-se ao PDI 2025 - 32: "5 EIXO ESTRATÉGICO II: PESQUISA E PÓS-GRADUAÇÃO; E2.O16 Planejar e implantar novos cursos de mestrado profissionais e acadêmicos (próprios, em associação ou em rede), a partir das demandas de cada região de abrangência dos diferentes <i>campi</i> da instituição; E2.O16.M1 Fomentar a criação de novos cursos em áreas estratégicas da agricultura familiar, agroecologia e desenvolvimento rural sustentável; educação básica e formação de professores; gestão, políticas públicas e desenvolvimento regional; meio ambiente, biodiversidade e sustentabilidade; saúde pública; e tecnologia e inovação". E também ao Plano Plurianual - PPA do Governo Federal/MEC - objetivos: 0351 a 0362: "0357 - Apoiar a formação em nível de mestrado para a melhoria e o fortalecimento da ciência, das artes, da cultura, da tecnologia e da inovação e suas estruturas, incluindo ações indutoras para o enfrentamento das desigualdades regionais e vulnerabilidades sociais para o desenvolvimento sustentável do país". [INDICADOR] Vagas no curso de Mestrado em Arquitetura e Urbanismo [META] 20 vagas
CER028 - Encaminhamento da APCN do Curso de Mestrado Interdisciplinar em Educação Ambiental e Agrobiodiversidade [DESCRIÇÃO] Foi criado o GT para elaboração da APCN para o Curso de Mestrado Interdisciplinar em Educação Ambiental e Agrobiodiversidade [JUSTIFICATIVA] Esta ação relaciona-se ao PDI 2025 - 32: "5 EIXO ESTRATÉGICO II: PESQUISA E PÓS-GRADUAÇÃO; E2.O16 Planejar e implantar novos cursos de mestrado profissionais e acadêmicos (próprios, em associação ou em rede), a partir das demandas de cada região de abrangência dos diferentes <i>campi</i> da instituição; E2.O16.M1 Fomentar a criação de novos cursos em áreas estratégicas da agricultura familiar, agroecologia e desenvolvimento rural sustentável; educação básica e formação de professores; gestão, políticas públicas e desenvolvimento regional; meio ambiente, biodiversidade e sustentabilidade; saúde pública; e tecnologia e inovação". E também ao Plano Plurianual - PPA do Governo Federal/MEC - objetivos: 0351 a 0362: "0357 - Apoiar a formação em nível de mestrado para a melhoria e o fortalecimento da ciência, das artes, da cultura, da tecnologia e da inovação e suas estruturas, incluindo ações indutoras para o enfrentamento das desigualdades regionais e vulnerabilidades sociais para o desenvolvimento sustentável do país". [INDICADOR] Vagas no Curso de Mestrado Interdisciplinar em Educação Ambiental e Agrobiodiversidade [META] 20 vagas
CER029 - Encaminhamento da APCN do Doutorado em Ciências Humanas para Implantação do Curso.

<p>[DESCRIÇÃO] Elaboração da APCN para o Doutorado em Ciências Humanas, a ser encaminhada à CAPES.</p> <p>[JUSTIFICATIVA] Esta ação relaciona-se ao PDI 2025 - 32: "5 EIXO ESTRATÉGICO II: PESQUISA E PÓS-GRADUAÇÃO; E2.O22 Priorizar a criação de doutorados acadêmicos e profissionais enquanto estratégia de expansão e de consolidação dos PPG existentes; E2.O22.M1 Fomentar a criação dos cursos de doutorado nos PPGs que já tem mestrado, ao menos 50% dos PPGs até 2028". E também ao Plano Plurianual - PPA do Governo Federal/MEC - objetivos: 0351 a 0362: "0358 - Apoiar a formação em nível de doutorado para a melhoria e fortalecimento da ciência, das artes, da cultura, da tecnologia e da inovação e suas estruturas, incluindo ações indutoras para o enfrentamento das desigualdades regionais e vulnerabilidades sociais para o desenvolvimento sustentável do país". Há demanda na região pelo Programa de Pós-Graduação em nível de Doutorado Interdisciplinar em Ciências Humanas (acadêmico).</p> <p>[INDICADOR] Vagas no Curso de Doutorado Interdisciplinar em Ciências Humanas</p> <p>[META] 10 vagas</p>

Fonte: PROPLAN/DPLAN. Ações não orçamentárias programadas pelas Unidades para 2026.

10.5. Campus Laranjeiras do Sul

Ações
<p>CLS099 - Articulação com a Prefeitura para garantir gratuidade no transporte municipal aos estudantes.</p> <p>[DESCRIÇÃO] Estabelecer parceria institucional com a Prefeitura de Laranjeiras do Sul para viabilizar a gratuidade no transporte público para estudantes do campus, assegurando acesso regular às atividades acadêmicas.</p> <p>[JUSTIFICATIVA] O transporte público é fator determinante para o acesso e a permanência dos estudantes na universidade. A articulação com a Prefeitura visa assegurar que todos os estudantes tenham acesso gratuito ao transporte municipal, reduzindo desigualdades, fortalecendo a inclusão e contribuindo para a redução da evasão escolar.</p> <p>[INDICADOR] Número de estudantes beneficiados com a gratuidade no transporte.</p> <p>[META] Alcançar 100% dos estudantes do campus contemplados com a gratuidade.</p>
<p>CLS099 - Estruturar laboratórios de análise de solos.</p> <p>[DESCRIÇÃO] Implantação e equipagem do laboratório de análise de solos no Campus Laranjeiras do Sul, com vistas a atender atividades de ensino, pesquisa, extensão e suporte à comunidade regional. O laboratório permitirá análises químicas, físicas e biológicas do solo, fundamentais para práticas agrícolas sustentáveis, fortalecimento da produção orgânica e apoio ao desenvolvimento regional.</p> <p>[JUSTIFICATIVA] A estruturação de laboratórios de análise de solos é essencial para apoiar as atividades de ensino, pesquisa e extensão no Campus Laranjeiras do Sul. A disponibilidade de infraestrutura adequada permitirá o desenvolvimento de análises química e física do solo, fundamentais para a formação prática dos estudantes e para a produção de conhecimento científico. Além disso, o laboratório dará suporte direto a agricultores da região, promovendo a adoção de práticas agrícolas mais sustentáveis, como o uso racional de insumos e o fortalecimento da produção orgânica, contribuindo para o desenvolvimento regional e para a segurança alimentar.</p> <p>[INDICADOR] 1) Número de laboratórios. 2) Número de equipamentos adquiridos.</p> <p>[META] 1) Um Laboratório de análises de Solos devidamente estruturado e em funcionamento no campus. 2) Um Espectrômetro de Emissão Atômica de Plasma (ICP) em funcionamento no campus Laranjeiras do Sul.</p>
<p>CLS099 - Expansão da Graduação</p> <p>[DESCRIÇÃO] Implementação de estratégias para ampliar a oferta de cursos de graduação no campus, contemplando a criação de novos cursos em áreas estratégicas. Especificamente, a ação prevê a criação de um curso de Direito com ênfase em Direitos Humanos, visando atender à demanda acadêmica e social da região, promover a formação de profissionais qualificados e fortalecer a atuação institucional no ensino superior.</p> <p>[JUSTIFICATIVA] A expansão da graduação é necessária para atender à crescente demanda por cursos superiores e contribuir para o desenvolvimento regional e social. A criação do curso de Direito com ênfase em Direitos Humanos permitirá formar profissionais capacitados para atuar na promoção da justiça, cidadania e direitos fundamentais, fortalecendo a inserção da universidade em questões sociais e comunitárias. Essa iniciativa amplia oportunidades de acesso ao ensino superior, diversifica a oferta acadêmica e consolida o papel do campus na formação de profissionais comprometidos com valores éticos e sociais.</p> <p>[INDICADOR] Número de cursos de graduação novos implementados no campus.</p> <p>[META] Criar 1 curso de Direito com ênfase em Direitos Humanos.</p>
<p>CLS099 - Expansão da Pós-Graduação</p> <p>[DESCRIÇÃO] Implementação de ações voltadas à expansão da oferta de programas de pós-graduação no campus. A iniciativa busca ampliar oportunidades de formação avançada, fortalecer a produção científica e tecnológica, e atender às demandas regionais, nacionais e internacionais.</p> <p>[JUSTIFICATIVA] A expansão da pós-graduação é necessária para ampliar a capacidade acadêmica do campus e atender à crescente demanda por formação avançada. A implantação do Mestrado em Educação permitirá a formação de profissionais qualificados para atuar em políticas educacionais, gestão escolar e práticas pedagógicas inovadoras. O Doutorado em Agroecologia e Desenvolvimento Rural Sustentável contribuirá para a produção de conhecimento aplicado à sustentabilidade, ao fortalecimento da agricultura familiar e à inovação tecnológica no campo. Essas ações consolidam o papel do campus na formação de pesquisadores altamente especializados, fortalecem a integração entre ensino, pesquisa e extensão, e ampliam a inserção institucional em redes acadêmicas e científicas.</p> <p>[INDICADOR] Número de novos programas de pós-graduação implementados no campus.</p> <p>[META] 1) Implantar o Mestrado em Educação; 2) Implantar Doutorado em Agroecologia e Desenvolvimento Rural Sustentável.</p>
<p>CLS099 - Fortalecimento da Graduação</p> <p>[DESCRIÇÃO] Implementar estratégias e ações voltadas ao ingresso e à permanência de estudantes nos cursos de graduação</p> <p>[JUSTIFICATIVA] O fortalecimento da graduação é fundamental para ampliar o ingresso e a permanência de estudantes nos cursos do campus. A ação envolve atividades de divulgação das oportunidades acadêmicas, bem como o monitoramento da evasão, permitindo identificar causas e propor medidas de prevenção. Essas iniciativas buscam reduzir a evasão, assim como ampliar a ocupação das vagas ofertadas.</p> <p>[INDICADOR] 1) Taxa de Ocupação de vagas novas; 2) Percentual de estudantes desistentes que responderam aos questionários de monitoramento da evasão.</p> <p>[META] 1) Alcançar ocupação mínima de 80% das vagas regulares ofertadas nos cursos de graduação. 2) Aplicar questionários de monitoramento da evasão em, no mínimo, 50% dos estudantes desistentes.</p>
<p>CLS099 - Fortalecimento da Pós-Graduação</p> <p>[DESCRIÇÃO] Implementação de ações para consolidar e qualificar os programas de pós-graduação do campus. A iniciativa visa ampliar a ocupação das vagas ofertadas, fortalecer a produção científica, aprimorar a formação de pesquisadores e elevar o padrão de qualidade dos programas, promovendo integração com demandas regionais, nacionais e internacionais.</p> <p>[JUSTIFICATIVA] O fortalecimento da pós-graduação é essencial para consolidar a qualidade acadêmica do campus e ampliar sua inserção no cenário científico e tecnológico. Atingir maior ocupação das vagas ofertadas garante a continuidade e o pleno desenvolvimento dos programas, enquanto a busca pelo conceito 4 na avaliação da CAPES reflete a excelência acadêmica e o reconhecimento institucional. Além disso, programas de pós-graduação qualificados contribuem para a formação de profissionais altamente especializados, promovem pesquisa aplicada à realidade regional e fortalecem a integração entre ensino, pesquisa e extensão.</p> <p>[INDICADOR] 1) Percentual de ocupação das vagas ofertadas nos programas de pós-graduação; 2) Conceito CAPES obtido pelos programas de pós-graduação.</p> <p>[META] 1) Alcançar, no mínimo, 80% de ocupação das vagas ofertadas nos programas de pós-graduação. 2) Obter conceito 4 na avaliação da CAPES para os programas do campus.</p>

<p>CLS099 - Fortalecimento da produção de alimentos orgânicos </p> <p>[DESCRIÇÃO] Fomentar a transição agroecológica e ampliar a produção de alimentos orgânicos por meio de assistência técnica, extensão universitária, formação de agricultores e parcerias com entidades de certificação participativa. Busca integrar ensino, pesquisa e extensão para potencializar cadeias produtivas sustentáveis, promovendo a segurança alimentar, a saúde da população e a preservação ambiental. </p> <p>[JUSTIFICATIVA] A produção de alimentos orgânicos é estratégica para o desenvolvimento rural sustentável, especialmente na região de abrangência do Campus Laranjeiras do Sul, marcadas pela agricultura familiar. O fortalecimento dessa prática contribui para a geração de renda, a redução do uso de agrotóxicos, a conservação dos recursos naturais e a promoção de alimentos mais saudáveis. A criação de um núcleo de apoio, articulado com o programa Paraná Mais Orgânico, fortalece a atuação institucional da UFFS junto à comunidade regional e promove práticas alinhadas aos Objetivos de Desenvolvimento Sustentável (ODS). </p> <p>[INDICADOR] Número de ações. </p> <p>[META] Um Núcleo Paraná Mais Orgânico criado e em funcionamento no campus.</p>
<p>CLS099 - Fortalecimento de relações interinstitucionais </p> <p>[DESCRIÇÃO] A ação consiste no fortalecimento das relações interinstitucionais por meio da formalização de convênios, acordos de cooperação técnica, termos de execução descentralizada (TED), chamadas públicas e demais instrumentos legais, visando ampliar parcerias estratégicas com instituições públicas e privadas. Essa iniciativa busca potencializar a atuação do campus em ensino, pesquisa, extensão e gestão, promovendo a integração institucional e a otimização de recursos e oportunidades. </p> <p>[JUSTIFICATIVA] O fortalecimento das relações interinstitucionais é fundamental para ampliar a inserção e a atuação estratégica da universidade junto à sociedade. A formalização de convênios, acordos de cooperação técnica, termos de execução descentralizada (TED) e outros instrumentos possibilita a otimização de recursos, o compartilhamento de infraestrutura e a realização de ações conjuntas com órgãos públicos, instituições de ensino, entidades da sociedade civil e setor produtivo. Essa iniciativa fortalece o papel institucional da universidade, amplia as oportunidades de ensino, pesquisa e extensão, e contribui para a melhoria da gestão administrativa e acadêmica, assegurando maior integração regional e nacional. </p> <p>[INDICADOR] Número de ações conjuntas. </p> <p>[META] Alcançar, no mínimo, 10 ações conjuntas (entre novas e já existentes)</p>
<p>CLS099 - Implantação de Usina fotovoltaica </p> <p>[DESCRIÇÃO] Implantação de usina fotovoltaica no campus, com a instalação de painéis solares e sistemas de geração de energia elétrica renovável, visando a redução de custos com consumo energético, a sustentabilidade ambiental e o fortalecimento da infraestrutura institucional. </p> <p>[JUSTIFICATIVA] A implantação de usina fotovoltaica no campus justifica-se pela necessidade de reduzir custos com consumo de energia elétrica e promover maior sustentabilidade ambiental nas operações institucionais. A geração própria de energia renovável contribui para a diminuição das despesas correntes, liberando recursos para outras áreas prioritárias, além de reduzir a dependência da rede elétrica convencional. Essa ação está alinhada às políticas públicas de eficiência energética e sustentabilidade, fortalecendo o compromisso institucional com a responsabilidade socioambiental e com a adoção de práticas inovadoras na gestão universitária. </p> <p>[INDICADOR] Implantação de usina fotovoltaica </p> <p>[META] Implantação de Usina fotovoltaica com capacidade de 227 kw/H</p>
<p>CLS099 - Programa de Melhoramento Genético na Piscicultura </p> <p>[DESCRIÇÃO] Implantar e consolidar um programa de melhoramento genético voltado à piscicultura, com foco em espécies de interesse regional, visando o aumento da produtividade, a melhoria da qualidade genética dos plantéis e o fortalecimento das cadeias produtivas locais. A ação busca integrar ensino, pesquisa e extensão, promovendo inovação e transferência de tecnologia para produtores rurais e instituições parceiras. </p> <p>[JUSTIFICATIVA] A piscicultura é uma atividade em expansão no estado do Paraná e em toda a região Sul do Brasil, destacando-se como alternativa de diversificação da produção agropecuária e geração de renda. Entretanto, muitos produtores enfrentam limitações relacionadas à baixa qualidade genética dos plantéis, o que impacta na produtividade, na resistência a doenças e na competitividade da atividade. Nesse contexto, a implantação de um programa de melhoramento genético na piscicultura, alinhado às potencialidades regionais, permitirá o fortalecimento da cadeia produtiva local, a transferência de conhecimento científico e tecnológico, além de fomentar parcerias institucionais e contribuir para a formação acadêmica de estudantes. </p> <p>[INDICADOR] Número de projetos, experimentos ou linhas de pesquisa desenvolvidas no âmbito do programa. </p> <p>[META] Implantar 1 linha de pesquisa ou projeto vinculada ao programa até 2026.</p>
<p>CLS099 - Promoção de ações de cultura </p> <p>[DESCRIÇÃO] Desenvolver e apoiar iniciativas culturais que valorizem a diversidade, a inclusão e a integração da comunidade acadêmica com a sociedade local e regional, fortalecendo o papel da universidade como agente de produção e difusão cultural. </p> <p>[JUSTIFICATIVA] A promoção da cultura é parte essencial da formação dos estudantes e dos princípios institucionais da UFFS. Além de contribuir para o fortalecimento da identidade acadêmica, ações culturais possibilitam maior engajamento com a comunidade, ampliando a troca de saberes e a democratização do acesso a bens culturais. </p> <p>[INDICADOR] Quantidade de ações culturais realizadas e/ou apoiadas pelo campus. </p> <p>[META] Realizar ou apoiar, no mínimo, 5 ações culturais.</p>
<p>CLS099 - Promoção de ações de esporte </p> <p>[DESCRIÇÃO] Incentivar e apoiar práticas esportivas no âmbito da universidade, promovendo a integração da comunidade acadêmica, a qualidade de vida, a saúde física e mental, bem como o fortalecimento do espírito coletivo e da convivência saudável. </p> <p>[JUSTIFICATIVA] O esporte é um instrumento de formação cidadã, inclusão social e promoção da saúde. Além de estimular hábitos de vida mais equilibrados, contribui para a integração dos estudantes, técnicos e docentes, criando oportunidades de socialização e bem-estar. A universidade, como espaço de desenvolvimento humano integral, deve valorizar e fomentar atividades esportivas em suas diversas modalidades. </p> <p>[INDICADOR] Quantidade de ações esportivas realizadas e/ou apoiadas pelo campus. </p> <p>[META] Realizar ou apoiar 5 ações esportivas.</p>

Fonte: PROPLAN/DPLAN. Ações não orçamentárias programadas pelas Unidades para 2026.

10.6. Secretaria Especial de Obras

Ações
<p>SEO004 - Investimentos em obras e infraestrutura dos campi </p> <p>[DESCRIÇÃO] Investimentos em obras e infraestrutura dos campi </p> <p>[JUSTIFICATIVA] ## DEFINIR ## </p> <p>[INDICADOR] Projetos elaborados e aprovados; obra contratada </p> <p>[META] Meta 1 - Desenvolver os projetos; Meta 2 - Aprovar os projetos; Meta 3 - Licitar e contratar as obras</p>

Fonte: PROPLAN/DPLAN. Ações não orçamentárias programadas pelas Unidades para 2026.

11. Anexo IX - Síntese do Projeto de Lei Orçamentária (PLOA 2026) da Universidade Federal da Fronteira Sul - Unidade Orçamentária (UO 26440).

Código / Especificação					Lei + Créditos 2024	Empenhado 2024	PLO 2025	LOA 2025	PLO 2026
Total					349.720.424	347.788.855	360.377.341	359.416.939	424.396.542
Programa									
0032 Programa de Gestão e Manutenção do Poder Executivo					289.002.103	287.500.198	296.003.838	296.003.838	356.438.803
0909 Operações Especiais: Outros Encargos Especiais					13.000	13.000	13.000	13.000	14.651
0910 Operações Especiais: Gestão da Participação em Organismos e Entidades Nacionais e Internacionais					73.535	66.315	72.935	72.935	87.750
5113 Educação Superior: Qualidade, Democracia, Equidade e Sustentabilidade					60.631.786	60.222.342	64.287.568	63.327.166	67.855.338
Função									
09 Previdência Social					2.932.821	2.652.371	3.079.056	3.079.056	3.265.011
12 Educação					346.701.068	345.070.169	357.212.350	356.251.948	421.029.130
28 Encargos Especiais					86.535	66.315	85.935	85.935	102.401
Subfunção									
122 Administração Geral					57.440	57.383	55.391	55.391	129.280
128 Formação de Recursos Humanos					92.598	87.703	150.000	150.000	190.000
272 Previdência do Regime Estatutário					2.932.821	2.652.371	3.079.056	3.079.056	3.265.011
331 Proteção e Benefícios ao Trabalhador					20.728.367	20.387.438	22.271.266	22.271.266	22.588.326
364 Ensino Superior					281.195.368	280.633.062	290.793.782	289.833.380	347.890.491
846 Outros Encargos Especiais					44.713.830	43.970.899	44.027.846	44.027.846	50.333.434
Grupo de Despesa									
1 Pessoal e Encargos Sociais					268.136.698	266.967.674	273.540.181	273.540.181	333.545.848
3 Outras Despesas Correntes					76.818.314	76.299.104	82.057.160	80.099.018	83.950.694
4 Investimentos					4.765.412	4.522.076	4.780.000	5.777.740	6.900.000
Fonte	1-PES	2-JUR	3-ODC	4-INV	5-IFI	6-AMT	9-RES	Total	
1000	330.280.837	-	80.952.987	6.700.000	-	-	-	417.933.824	
1050	-	-	884.007	-	-	-	-	884.007	
1056	3.265.011	-	-	-	-	-	-	3.265.011	
1081	-	-	2.113.700	200.000	-	-	-	2.313.700	
Total	333.545.848	-	83.950.694	6.900.000	-	-	-	424.396.542	

Fonte: PLOA 2026 - Volume V, p. 512-515.

12. Anexo X - Programa, GD, Ação de Governo e Fonte de Recursos - 2024, 2025 e 2026.

Programa	GD	Ação de Governo (AG)	Fonte	2024	2025	2026
0032 - Programa de Gestão e Manutenção do Poder Executivo;	1	09HB - Contribuição da União, de suas Autarquias e Fundações para o Custeio do Regime de Previdência dos Servidores Públicos Federais;	1000	44.335.363	43.941.911	50.231.033
0032 - Programa de Gestão e Manutenção do Poder Executivo;	1	20TP - Ativos Civis da União;	1000	214.366.290	226.506.214	280.035.153
0032 - Programa de Gestão e Manutenção do Poder Executivo;	1	0181 - Aposentadorias e Pensões Civis da União;	1056	2.165.124	3.079.056	3.265.011
0032 - Programa de Gestão e Manutenção do Poder Executivo;	3	212B - Benefícios Obrigatórios aos Servidores Civis, Empregados, Militares e seus Dependentes;	1000	12.322.761	19.492.114	19.760.911
0032 - Programa de Gestão e Manutenção do Poder Executivo;	3	2004 - Assistência Médica e Odontológica aos Servidores Civis, Empregados, Militares e seus Dependentes;	1000	1.901.469	2.779.152	2.827.415
0909 - Operações Especiais: Outros Encargos Especiais;	1	00S6 - Benefício Especial - LEI Nº 12.618, DE 30 DE ABRIL DE 2012;	1000	13.000	13.000	14.651
0032 - Programa de Gestão e Manutenção do Poder Executivo;	3	216H - Ajuda de Custo para Moradia ou Auxílio-Moradia a Agentes Públicos	1000	21.600	55.391	129.280
0032 - Programa de Gestão e Manutenção do Poder Executivo;	3	4572 - Capacitação de Servidores Públicos Federais em Processo de Qualificação e Requalificação;	1000	150.000	150.000	190.000
0910 - Operações Especiais: Gestão da Participação em Organismos e Entidades Nacionais e Internacionais;	3	00PW - Contribuições Regulares a Entidades ou Organismos Nacionais sem Exigência de Programação Específica;	1000	67.935	67.935	82.750
0910 - Operações Especiais: Gestão da Participação em Organismos e Entidades Nacionais e Internacionais;	3	00UU - Contribuições Regulares a Organismos Internacionais de Direito Privado sem Exigência de Programação Específica;	1000	5.000	5.000	5.000
5113 - Educação Superior: Qualidade, Democracia, Equidade e Sustentabilidade;	3	20GK - Fomento às Ações de Graduação, Pós-Graduação, Ensino, Pesquisa e Extensão;	1000	1.640.000	1.640.000	2.830.000
5113 - Educação Superior: Qualidade, Democracia, Equidade e Sustentabilidade;	3	20RK - Funcionamento de Instituições Federais de Ensino Superior;	1000	39.176.612	42.882.340	42.158.553
5113 - Educação Superior: Qualidade, Democracia, Equidade e Sustentabilidade;	4	20RK - Funcionamento de Instituições Federais de Ensino Superior;	1000	-	-	111.500
5113 - Educação Superior: Qualidade, Democracia, Equidade e Sustentabilidade;	3	20RK - Funcionamento de Instituições Federais de Ensino Superior;	1050	476.798	1.088.325	884.007
5113 - Educação Superior: Qualidade, Democracia, Equidade e Sustentabilidade;	3	20RK - Funcionamento de Instituições Federais de Ensino Superior;	1081	729.000	1.573.300	2.113.700
5113 - Educação Superior: Qualidade, Democracia, Equidade e Sustentabilidade;	3	21D7 - Apoio à Educação a Distância;	1000	50.000	75.000	75.000
5113 - Educação Superior: Qualidade, Democracia, Equidade e Sustentabilidade;	3	21GS - Internacionalização da Educação Superior;	1000	26.797	26.797	27.720
5113 - Educação Superior: Qualidade, Democracia, Equidade e Sustentabilidade;	3	4002 - Assistência ao Estudante de Ensino Superior;	1000	11.505.054	12.221.806	12.754.858
5113 - Educação Superior: Qualidade, Democracia, Equidade e Sustentabilidade;	4	20RK - Funcionamento de Instituições Federais de Ensino Superior;	1000	560.000	600.000	1.600.000
5113 - Educação Superior: Qualidade, Democracia, Equidade e Sustentabilidade;	4	20RK - Funcionamento de Instituições Federais de Ensino Superior;	1000	-	80.000	-
5113 - Educação Superior: Qualidade, Democracia, Equidade e Sustentabilidade.	4	8282 - Reestruturação e Modernização das Instituições Federais de Ensino Superior.	1000	3.600.000	4.100.000	5.300.000
Total Geral				333.112.803	360.377.341	424.396.542

Fonte: Volume V, PLOA 2025, p. 728. Nota1 (GD - Grupo de Despesa): 1 - Pessoal e Encargos Sociais; 2 - Outras Despesas Correntes; 4 - Investimentos. Nota 2 (Fonte): 1000 - Recursos Livres da União; 1056 - Benefícios do Regime Próprio de Previdência Social da União; 1050 - Recursos Próprios Livres da UO; 1081 - Convênios.

13. Anexo XI - Ação de Governo, descrição e Base Legal.

Ação AG	Descrição	Base Legal
216H	Ajuda de custo para moradia ou auxílio-moradia a agentes públicos. Não inclui outras indenizações, tais como ajuda de custo decorrente de remoção e diárias.	Arts. 60-A a 60-E da LEI Nº 8.112, DE 11 DE DEZEMBRO DE 1990; PROJETO DE LEI DO CONGRESSO NACIONAL Nº 4, DE 2023, art. 12, inciso XXIV, art. 18, inciso XIV e § 8º (PLDO 2024); Norma - SEI nº 2/2020/DGP-EBSERH; RESOLUÇÃO Nº 213/CA/EBSERH/2023. Não enquadramento MDE: LEI Nº 9.394, DE 20 DE DEZEMBRO DE 1996 (LDB), art. 71, inciso IV.
4572	Realização de ações voltadas à capacitação e desenvolvimento de servidores, tais como: pagamento de Gratificação por Encargo de Curso e Concurso - GECC; custeio para realização de eventos de capacitação; pagamento de passagens e diárias aos servidores, quando em viagem para capacitação; taxa de inscrição em cursos, seminários, congressos e outras despesas relacionadas à capacitação de pessoal.	LEI Nº 8.112, DE 11 DE DEZEMBRO DE 1990; DECRETO Nº 6.114, DE 15 DE MAIO DE 2007 ((REVOGADO PELO DECRETO Nº 11.069, DE 2022) VIGÊNCIA); DECRETO Nº 9.991, DE 28 DE AGOSTO DE 2019; PORTARIA Nº 1.084/MEC/2008; DECRETO Nº 11.069, DE 10 DE MAIO DE 2022; INSTRUÇÃO NORMATIVA Nº 64 SGP/SEDGG/ME/2022. Amparo Legal MDE: LEI Nº 9.394, DE 20 DE DEZEMBRO DE 1996 (LDB), Art. 70, inciso I.
2004	Concessão, em caráter suplementar, do benefício de assistência médico-hospitalar e odontológica aos servidores, militares e empregados, ativos e inativos, dependentes e pensionistas, exclusive pessoal contratado por tempo determinado (LEI Nº 8.745, DE 9 DE DEZEMBRO DE 1993). A concessão do benefício é exclusiva para a contratação de serviços médico-hospitalares e odontológicos sob a forma de contrato ou convênio, serviço prestado diretamente pelo órgão ou entidade ou auxílio de caráter indenizatório, por meio de ressarcimento.	- Servidores civis e empregados públicos: LEI Nº 8.112, DE 11 DE DEZEMBRO DE 1990, arts. 206-A, 230 - geral; DECRETO Nº 6.856, DE 25 DE MAIO DE 2009 - para exames periódicos; acordos coletivos de trabalho, convenções coletivas de trabalho e/ou dissídios coletivos de trabalho de empregados - para empresas estatais dependentes; demais legislações específicas; - Militares das Forças Armadas: LEI Nº 6.880, DE 9 DE DEZEMBRO DE 1980, art. 50, Inciso IV, alínea e), e art. 50-A - para assistência médica aos militares; LEI Nº 13.954, DE 16 DE DEZEMBRO DE 2019, Art. 13, Inciso II; MEDIDA PROVISÓRIA Nº 2.215-10, DE 31 DE AGOSTO DE 2001, art. 25 - para contribuição própria dos militares; e DECRETO Nº 92.512, DE 2 DE ABRIL DE 1986 - tanto para assistência médica quanto para respectivas contribuições dos militares; e - Pessoal Ativo Militar dos Extintos Territórios: LEI Nº 10.486, DE 4 DE JULHO DE 2002, arts. 32 e 65 e LEI Nº 13.328, DE 29 DE JULHO DE 2016, arts. 99 e 100.

212B	<p>Pagamento dos benefícios obrigatórios devidos aos servidores civis, militares, empregados e seus dependentes, que geralmente destinam-se a compensar, em parte, os gastos decorrentes da atividade laboral. Por serem de natureza genérica e universal, tais benefícios, em geral, possuem paralelos na legislação trabalhista e previdenciária dos trabalhadores da iniciativa privada que desenvolvem funções semelhantes aos públicos. A concessão de benefícios por intermédio desta ação não é extensiva a estagiários, cuja despesa deverá correr à conta das dotações que custeiam as respectivas bolsas de estágio. Nesse sentido, são considerados benefícios obrigatórios os seguintes: Auxílio-Alimentação - Concessão em caráter indenizatório do auxílio-alimentação aos servidores civis e empregados públicos federais ativos e militares, inclusive pessoal contratado por tempo determinado (LEI Nº 8.745, DE 9 DE DEZEMBRO DE 1993), sob forma de pecúnia, por meio de manutenção de refeitório ou, no caso das empresas estatais dependentes, do fornecimento de vale/cartão alimentação/refeição, benefício que será pago na proporção dos dias trabalhados e custeado com recursos do órgão ou entidade de lotação ou exercício do servidor civil, militar ou empregado; Auxílio-Transporte - Pagamento pela União de auxílio-transporte em pecúnia ou vale-transporte na modalidade papel e ou bilhetagem eletrônica, de natureza jurídica indenizatória, destinado ao custeio parcial das despesas realizadas com transporte coletivo municipal, intermunicipal ou interestadual pelos servidores, militares e empregados públicos federais, inclusive pessoal contratado por tempo determinado (Lei nº 8.745, de 9 de dezembro de 1993), nos deslocamentos de suas residências para os locais de trabalho e vice-versa; Assistência Pré-Escolar - Concessão do benefício de assistência pré-escolar pago diretamente no contracheque, a partir de requerimento, aos servidores civis, militares e empregados públicos federais, inclusive pessoal contratado por tempo determinado (LEI Nº 8.745, DE 9 DE DEZEMBRO DE 1993), que tenham filhos em idade pré-escolar; Auxílio-Funeral - Benefício devido à família do servidor civil, militar ou de empregado público federal falecido na atividade ou aposentado, em valor equivalente a um mês da remuneração ou provento, cujo pagamento deverá ocorrer no prazo de 48 (quarenta e oito) horas, por meio de procedimento sumaríssimo, à pessoa da família que houver custeado o funeral; Auxílio Natalidade - Benefício devido ao servidor civil, militar ou empregado público federal por motivo de nascimento de filho, em quantia equivalente ao menor vencimento do serviço público, ou no valor determinado pelo acordo coletivo de trabalho, convenção coletiva de trabalho e/ou dissídio coletivo de trabalho, inclusive no caso de natimorto; Auxílio-Fardamento aos Militares da Ativa - Concessão do auxílio-fardamento aos militares da ativa, em pecúnia, para custear gastos com fardamento, conforme legislação em vigor; Indenização de Representação no Exterior - IREx e Auxílio-Familiar no Exterior - Pagamento de Auxílio-Familiar e IREx a servidor Civil ou Militar em Serviço no Exterior, de que trata a LEI Nº 5.809, DE 10 DE OUTUBRO DE 1972; Salário-Família - Benefício devido ao servidor, ativo ou inativo, por dependente econômico; e Auxílio-reclusão - Benefício devido à família do servidor ativo, quando afastado por motivo de prisão, em flagrante ou preventiva, determinada pela autoridade competente, enquanto perdurar a prisão, ou em virtude de condenação, por sentença definitiva, a pena que não determine a perda de cargo.</p>	<p>Para todos os benefícios obrigatórios: Lei de Diretrizes Orçamentárias - Anexo que contempla as despesas que não estão sujeitas à limitação de empenho, conforme disposto no § 2º do art. 9º da LEI COMPLEMENTAR Nº 101, DE 4 DE MAIO DE 2000 - Lei de Responsabilidade Fiscal. Auxílio-Alimentação: - Servidores civis e empregados públicos: LEI Nº 8.460, DE 17 DE SETEMBRO DE 1992, art. 22 - geral; e acordos coletivos de trabalho, convenções coletivas de trabalho e/ou dissídios coletivos de trabalho de empregados - para empresas estatais dependentes; - Militares das Forças Armadas: LEI Nº 6.880, DE 9 DE DEZEMBRO DE 1980, art. 50, inciso IV, alínea g; MEDIDA PROVISÓRIA Nº 2.215-10, DE 31 DE AGOSTO DE 2001, art. 2º, alínea e, art. 3º, inciso XIII e Anexo IV, Tabela III; DECRETO Nº 4.307, DE 18 DE JULHO DE 2002, Seção V; e - Pessoal Ativo Militar dos Extintos Territórios: LEI Nº 10.486, DE 4 DE JULHO DE 2002, art. 2º, Inciso I, alínea e, art. 3º, Inciso XIII, art. 65, Anexo IV, Tabela III. Auxílio-Transporte: - Servidores civis e empregados públicos: MEDIDA PROVISÓRIA Nº 2.165-36, DE 23 DE AGOSTO DE 2001 (geral); - Militares das Forças Armadas: LEI Nº 13.954, DE 16 DE DEZEMBRO DE 2019, art. 11; MEDIDA PROVISÓRIA Nº 2.215-10, DE 31 DE AGOSTO DE 2001, art. 2º, Inciso I, alínea b, art. 3º, inciso IV; e - Pessoal Ativo Militar dos Extintos Territórios: LEI Nº 10.486, DE 4 DE JULHO DE 2002, art. 2º, Inciso I, alínea b, art. 3º, X, e art. 65. Assistência Pré-Escolar: - Geral: CONSTITUIÇÃO DA REPÚBLICA FEDERATIVA DO BRASIL DE 1988 art. 7º, inciso XXV; LEI Nº 8.069, DE 13 DE JULHO DE 1990, art. 54, inciso IV; - Servidores civis: DECRETO Nº 977, DE 10 DE NOVEMBRO DE 1993; - Empregados públicos: DECRETO-LEI Nº 5.452, DE 1º DE MAIO DE 1943 (CLT), art. 389, §§ 1º e 2º, e acordos coletivos de trabalho, convenções coletivas de trabalho e/ou dissídios coletivos de trabalho de empregados das empresas estatais dependentes; - Militares das Forças Armadas: MEDIDA PROVISÓRIA Nº 2.215-10, DE 31 DE AGOSTO DE 2001, art. 2º, Inciso II, alínea b; e - Pessoal Ativo Militar dos Extintos Territórios: LEI Nº 10.486, DE 4 DE JULHO DE 2002, art. 2º, Inciso II, alínea a, art. 3º, X, e art. 65. Auxílios funeral e natalidade: - Servidores civis: LEI Nº 8.112, DE 11 DE DEZEMBRO DE 1990, arts. 196 e 226; - Empregados públicos: acordos coletivos de trabalho, convenções coletivas de trabalho e/ou dissídios coletivos de trabalho de empregados das empresas estatais dependentes; - Militares das Forças Armadas: LEI Nº 6.880, DE 9 DE DEZEMBRO DE 1980, art. 50, inciso IV, alínea f; MEDIDA PROVISÓRIA Nº 2.215-10, DE 31 DE AGOSTO DE 2001, art. 2º, Inciso I, alíneas f e h, art. 3º, Incisos XIV e XVI, e Anexo IV, Tabelas IV e V; e - Pessoal Ativo Militar dos Extintos Territórios: LEI Nº 10.486, DE 4 DE JULHO DE 2002, art. 2º, Inciso I, alíneas g e i, art. 3º, Incisos XV e XVII, art. 65, e Anexo IV, Tabelas IV e VI. Auxílio-Fardamento aos Militares da Ativa: - Militares das Forças Armadas: LEI Nº 6.880, DE 9 DE DEZEMBRO DE 1980, art. 50, inciso IV, alínea h; MEDIDA PROVISÓRIA Nº 2.215-10, DE 31 DE AGOSTO DE 2001, art. 2º, Inciso I, alíneas d, art. 3º, Inciso XII, e Anexo IV, Tabelas II; e DECRETO Nº 4.307, DE 18 DE JULHO DE 2002, arts. 61 e 64; e - Pessoal Ativo Militar dos Extintos Territórios: LEI Nº 10.486, DE 4 DE JULHO DE 2002, art. 2º, Inciso I, alínea d, art. 3º, XII, art. 65, e Anexo IV, Tabela II. Indenização de Representação no Exterior - IREx e Auxílio-Familiar no Exterior: LEI Nº 5.809, DE 10 DE OUTUBRO DE 1972, art. 8º, inciso III, alíneas a e b. Salário-Família: - Geral: CF art. 7º, inciso XII; - Servidores Civis: LEI Nº 8.112, DE 11 DE DEZEMBRO DE 1990, art. 185, inciso I, alínea c, e art. 197; - Militares das Forças Armadas: MEDIDA PROVISÓRIA Nº 2.215-10, DE 31 DE AGOSTO DE 2001, art. 2º, Inciso II, alínea c; e - Pessoal Ativo Militar dos Extintos Territórios: LEI Nº 10.486, DE 4 DE JULHO DE 2002, art. 2º, Inciso II, alínea c, art. 65. Auxílio-reclusão: LEI Nº 8.112, DE 11 DE DEZEMBRO DE 1990, art. 185, inciso II, alínea c, e art. 229. DECRETO-LEI Nº 5.452, DE 1º DE MAIO DE 1943 - CLT. LEI Nº 8.112, DE 11 DE DEZEMBRO DE 1990.</p>
20TP	Pagamento de espécies remuneratórias devidas aos servidores e empregados ativos, civis, incluindo os vinculados as forças armadas, aos ex-territórios e ao antigo Estado da Guanabara.	

20GK	Desenvolvimento de programas e projetos no âmbito das Instituições de Ensino Superior (IES), Instituições Científicas, Tecnológicas e de Inovação (ICTs), hospitais universitários e da Empresa Brasileira de Serviços Hospitalares (EBSERH) voltados a: pesquisa, tutoria e extensão na graduação e na pós-graduação; implementação de ações educativas e culturais; formação, aperfeiçoamento e pesquisa de interesse do Sistema Nacional de Pós-Graduação (SNPG); incentivo e promoção de ações de integração ensino-serviço-comunidade, em cenários de aprendizagem vinculados ao SUS; apoio à implantação de novas diretrizes curriculares de cursos de graduação no âmbito das IES públicas; apoio à promoção e incentivo à participação em congressos, seminários e simpósios científicos e culturais; apoio a premiação de pesquisadores; bem como demais atividades inerentes às ações de pesquisa, tutoria e extensão; apoio à edição de obras científicas e educacionais, assim como à permanência de estudantes e pesquisadores em missão de estudo no exterior; suporte a iniciativas e projetos que visem à consolidação dos conhecimentos com a prática, mediante atividades voltadas à coletividade, viabilizando a indissociabilidade entre pesquisa, tutoria e extensão, bem como a vivência social e comunitária e a integração entre a IES e hospitais universitários e a comunidade, inclusive por meio de oferta de bolsas; formação de grupos tutoriais de alunos visando otimizar seu potencial acadêmico e promover a integração entre a atividade acadêmica com a futura atividade profissional, melhorando as condições de ensino-aprendizagem. Estão vedadas as despesas que não constituem manutenção e desenvolvimento de ensino relacionadas no art. 71 da <u>LEI Nº 9.394, DE 20 DE DEZEMBRO DE 1996 (LDB)</u> , em especial a subvenção a instituições públicas ou privadas de caráter assistencial, desportivo ou cultural.	CONSTITUIÇÃO DA REPÚBLICA FEDERATIVA DO BRASIL DE 1988, Título VIII, Capítulo III, Seção I; <u>LEI Nº 6.687, DE 17 DE SETEMBRO DE 1979</u> ; <u>LEI Nº 11.180, DE 23 DE SETEMBRO DE 2005</u> ; <u>LEI Nº 11.507, DE 20 DE JULHO DE 2007</u> ; <u>LEI Nº 11.788, DE 25 DE SETEMBRO DE 2008</u> ; <u>LEI Nº 12.550, DE 15 DE DEZEMBRO DE 2011</u> ; <u>LEI Nº 12.871, DE 22 DE OUTUBRO DE 2013</u> ; <u>LEI Nº 12.881, DE 12 DE NOVEMBRO DE 2013</u> ; <u>LEI Nº 13.005, DE 25 DE JUNHO DE 2014 (PNE)</u> ; <u>LEI Nº 13.243, DE 11 DE JANEIRO DE 2016</u> ; <u>DECRETO Nº 6.495, DE 30 DE JUNHO DE 2008</u> ; <u>DECRETO Nº 9.283, DE 7 DE FEVEREIRO DE 2018</u> ; <u>DECRETO Nº 10.426, DE 16 DE JULHO DE 2020</u> ; <u>DECRETO Nº 11.239, DE 18 DE OUTUBRO DE 2022</u> ; <u>PORTARIA Nº 976/MEC/2010</u> ; <u>PORTARIA INTERMINISTERIAL Nº 1.369/MS/MEC/2013</u> ; <u>PORTARIA Nº 59/CAPES/2013</u> ; <u>PORTARIA Nº 285/MEC/MS/2015</u> ; <u>PORTARIA Nº 102/CAPES/2015</u> ; <u>PORTARIA Nº 132/CAPES/2016</u> ; <u>PORTARIA Nº 389/MEC/2017</u> ; <u>PORTARIA Nº 227/CAPES/2017</u> ; <u>RESOLUÇÃO Nº 39/ANVISA/MS/2008</u> ; <u>RESOLUÇÃO Nº 466/CNS/MS/2012</u> ; <u>RESOLUÇÃO Nº 36/CD/FNDE/2013</u> ; <u>RESOLUÇÃO Nº 42/CD/FNDE/2013</u> . Amparo Legal MDE: <u>LEI Nº 9.394, DE 20 DE DEZEMBRO DE 1996 (LDB)</u> , Art. 70, incisos I, IV e IX.
20RK	Gestão administrativa, financeira e técnica e desenvolvimento de ações para o funcionamento dos cursos de Educação Superior nas modalidades presencial e a distância, tais como serviços; manutenção de infraestrutura física por meio de reforma, adaptação, aquisição ou reposição de materiais, observados os limites da legislação vigente; aquisição de equipamentos e material permanente; capacitação de servidores em temas e ferramentas de uso geral; promoção de subsídios para estudos, análises, diagnósticos, pesquisas e publicações científicas; bem como demais atividades necessárias à gestão e administração da unidade.	CONSTITUIÇÃO DA REPÚBLICA FEDERATIVA DO BRASIL DE 1988, Título VIII, Capítulo III, Seção I; <u>LEI Nº 9.394, DE 20 DE DEZEMBRO DE 1996 (LDB)</u> ; <u>LEI Nº 11.273, DE 6 DE FEVEREIRO DE 2006</u> ; <u>LEI Nº 11.502, DE 11 DE JULHO DE 2007</u> ; <u>LEI Nº 13.005, DE 25 DE JUNHO DE 2014 (PNE)</u> ; <u>DECRETO Nº 5.800, DE 8 DE JUNHO DE 2006</u> . Amparo Legal MDE: <u>LEI Nº 9.394, DE 20 DE DEZEMBRO DE 1996 (LDB)</u> , Art. 70, inciso V.
21D7	Apoio a cursos de ensino, aperfeiçoamento e atualização, por meio da educação a distância (EaD), com o objetivo de ampliar o acesso e a permanência na educação superior, mediante o desenvolvimento da infraestrutura de tecnologia, com a aquisição de materiais e equipamentos destinados às atividades finais, a adequação da estrutura física, compreendendo serviços, reformas e instalações, bem como a realização de despesas de custeio necessárias ao funcionamento dos cursos.	CONSTITUIÇÃO DA REPÚBLICA FEDERATIVA DO BRASIL DE 1988, Título VIII, Capítulo III, Seção I; <u>LEI Nº 9.394, DE 20 DE DEZEMBRO DE 1996 (LDB)</u> ; <u>LEI Nº 13.005, DE 25 DE JUNHO DE 2014 (PNE)</u> ; <u>DECRETO Nº 10.426, DE 16 DE JULHO DE 2020</u> . Amparo Legal MDE: <u>LEI Nº 9.394, DE 20 DE DEZEMBRO DE 1996 (LDB)</u> , art. 70, Inciso II.
21GS	Apoio ao desenvolvimento de projetos e programas relacionados à estratégia de internacionalização das instituições de educação superior (IES). Desenvolvimento de ações que promovam uma perspectiva global, intercultural e de cooperação que contribuam com a melhoria da qualidade e da relevância do ensino, da pesquisa, da extensão e da inovação desenvolvidas pelas instituições de educação superior (IES), incluindo ações relacionadas ao desenvolvimento da inserção internacional das IES, ações relacionadas à proficiência em idiomas estrangeiros da comunidade acadêmica e da comunidade atendida pelas IES (incluindo a rede de educação básica e a comunidade estrangeira), ações relacionadas ao apoio e desenvolvimento dos processos de revalidação e de reconhecimento de diplomas estrangeiros.	CONSTITUIÇÃO DA REPÚBLICA FEDERATIVA DO BRASIL DE 1988, Título VIII, Capítulo III, Seção I; <u>LEI Nº 13.005, DE 25 DE JUNHO DE 2014 (PNE)</u> ; <u>DECRETO Nº 7.948, DE 12 DE MARÇO DE 2013 (REVOGADO PELO DECRETO Nº 11.923, DE 2024)</u> ; <u>DECRETO Nº 10.287, DE 20 DE MARÇO DE 2020</u> ; <u>DECRETO Nº 11.342, DE 1º DE JANEIRO DE 2023 (REVOGADO PELO DECRETO Nº 11.691, DE 2023 VIGÊNCIA)</u> ; <u>RESOLUÇÃO Nº 1/CNE/CES/2022 (Revalidação e reconhecimento de diplomas estrangeiros)</u> Amparo Legal MDE: <u>LEI Nº 9.394, DE 20 DE DEZEMBRO DE 1996 (LDB)</u> , art. 70, Inciso IV. Não enquadramento MDE do PO 0003: <u>LEI Nº 9.394, DE 20 DE DEZEMBRO DE 1996 (LDB)</u> , art. 71, inciso IV.
4002	Apoio financeiro a ações de assistência estudantil que contribuam para a democratização do ensino superior, a partir da implementação de medidas voltadas à redução das desigualdades sociais e étnico-raciais, à acessibilidade de portadores de deficiência, à melhoria do desempenho acadêmico e à ampliação das taxas de acesso e permanência na educação superior, destinadas prioritariamente a estudantes de baixa renda ou oriundos da rede pública de educação básica, matriculados em cursos de graduação presencial ofertados por instituições federais e estaduais de ensino superior, inclusive estrangeiro, cuja concessão seja pertinente sob o aspecto legal, por meio do fornecimento de alimentação, atendimento médico odontológico, alojamento e transporte, dentre outras iniciativas típicas de assistência estudantil.	CONSTITUIÇÃO DA REPÚBLICA FEDERATIVA DO BRASIL DE 1988, Título VIII, Capítulo III, Seção I; <u>LEI Nº 9.394, DE 20 DE DEZEMBRO DE 1996 (LDB)</u> ; <u>LEI Nº 11.507, DE 20 DE JULHO DE 2007</u> ; <u>LEI Nº 12.711, DE 29 DE AGOSTO DE 2012</u> ; <u>LEI Nº 13.005, DE 25 DE JUNHO DE 2014 (PNE)</u> ; <u>DECRETO Nº 4.875, DE 11 DE NOVEMBRO DE 2003</u> ; <u>DECRETO Nº 5.296 DE 2 DE DEZEMBRO DE 2004</u> ; <u>DECRETO Nº 5.626, DE 22 DE DEZEMBRO DE 2005</u> ; <u>DECRETO Nº 7.234, DE 19 DE JULHO DE 2010</u> ; <u>DECRETO Nº 7.416, DE 30 DE DEZEMBRO DE 2010</u> ; <u>PORTARIA Nº 39/MEC/2007</u> ; <u>PORTARIA NORMATIVA Nº 25/MEC/2010</u> ; <u>PORTARIA Nº 745/MEC/2012</u> . Não enquadramento MDE: <u>LEI Nº 9.394, DE 20 DE DEZEMBRO DE 1996 (LDB)</u> , art. 71, inciso IV.
8282	Apoio ou execução de planos de reestruturação e modernização na Rede Federal de Ensino Superior para a ampliação e melhoria da oferta de cursos e a redução da evasão por meio da adequação e da modernização da estrutura física das instituições; da aquisição de imóveis, veículos, máquinas, equipamentos mobiliários e laboratórios; da locação de imóveis, veículos e máquinas necessários para a reestruturação; da execução de pequenas obras, incluindo reforma, construção, materiais e serviços; do atendimento das necessidades de custeio inerentes ao processo de reestruturação, considerando a otimização das estruturas existentes e o equilíbrio da relação aluno/professor; e da modernização tecnológica de laboratórios visando à implementação da pesquisa aplicada, desenvolvimento tecnológico e inovação.	CONSTITUIÇÃO DA REPÚBLICA FEDERATIVA DO BRASIL DE 1988, Título VIII, Capítulo III, Seção I; <u>LEI Nº 9.394, DE 20 DE DEZEMBRO DE 1996 (LDB)</u> ; <u>LEI Nº 13.005, DE 25 DE JUNHO DE 2014 (PNE)</u> ; <u>DECRETO Nº 6.096, DE 24 DE ABRIL DE 2007</u> . Amparo Legal MDE: <u>LEI Nº 9.394, DE 20 DE DEZEMBRO DE 1996 (LDB)</u> , Art. 70, inciso II.
09HB	Pagamento da contribuição da União, de suas Autarquias e Fundações para o custeio do regime de previdência dos servidores públicos federais na forma do artigo 8º da <u>LEI Nº 10.887, DE 18 DE JUNHO DE 2004</u> .	<u>LEI Nº 10.887, DE 18 DE JUNHO DE 2004</u>

00S6	Pagamento do Benefício Especial assegurado aos servidores públicos e membros que optaram pelo Regime de Previdência Complementar - RPC.	Benefício Especial - LEI Nº 12.618, DE 30 DE ABRIL DE 2012, art. 3º, § 1º.
00PW	Essa ação destina-se a agrupar todos os pagamentos de contribuições a entidades nacionais sem exigência de programação específica, ou seja, iguais ou inferiores a R\$ 2.000.000,00 (dois milhões de reais), conforme estipulado no artigo 12 da LDO.	DECRETO Nº 11.342, DE 1º DE JANEIRO DE 2023 (REVOGADO PELO DECRETO Nº 11.691, DE 2023 VIGÊNCIA), art. 9º do Anexo I.
00UU	Essa ação destina-se a agrupar todos os pagamentos de contribuições regulares a organismos internacionais de direito privado iguais ou inferiores a R\$ 2.000.000,00 (dois milhões de reais), conforme estipulado no artigo 12 da LDO.	DECRETO Nº 11.342, DE 1º DE JANEIRO DE 2023 (REVOGADO PELO DECRETO Nº 11.691, DE 2023 VIGÊNCIA), art. 9º do Anexo I.
181	Pagamento de proventos oriundos de direito previdenciário próprio dos servidores públicos civis da União ou dos seus pensionistas.	LEI Nº 8.112, DE 11 DE DEZEMBRO DE 1990 LEI Nº 9.717, DE 27 DE NOVEMBRO DE 1998.

Fonte: PROPLAN/DPLAN. Informações Complementares elaboradas a partir de PLOA 2026.

14. Anexo XII - Estimativa de receitas aprovadas pela SOF na PLOA 2026.

Receita	Fonte de Recursos	Natureza de Receita	Valor (R\$)
1	1081 - Convênios	24320101 - Transferências de Convênios dos Municípios e de Suas Entidades para Órgãos e Entidades da União - Principal	200.000,00
2	1081 - Convênios	17240101 - Transferências de Convênios dos Estados e DF e de Suas Entidades para Órgãos e Entidades da União - Principal	1.963.700,00
3	1081 - Convênios	17410101 - Transferências de Instituições Privadas para Órgãos e Entidades da União - Principal	150.000,00
4	1050 - Recursos Próprios Livres da UO	16110201 - Inscrição em Concursos e Processos Seletivos - Principal	511.000,00
Total			2.824.700,00

1 - O valor estimado para 2026 é resultado da previsão de recursos oriundos de convênio a ser celebrado com a Prefeitura Municipal de Realeza em 2025, com previsão de desembolso em 2026. Assim, a UFFS garante arrecadar o montante projetado, conforme ofício Nº 169/2025 da Prefeitura de Realeza. O convênio terá por objeto a construção do Centro de Vivência Tecnológica a ser instalado no campus Realeza da UFFS. Por ora, não há previsão de repasse de novas parcelas pelo município, motivo pelo qual não se apresenta projeções para os anos 2027, 2028 e 2029.

2- Em 2024 a UFFS arrecadou aproximadamente R\$ 764.454,00 e em 2025, até maio, cerca de R\$ 799.400,00. O valor estimado para 2026 é resultado da previsão de recursos provindos de convênios com a Fundação Araucária, de 2025 e 2026, em objetos que a UFFS aprova recursos desde 2015. Cabe ressaltar que a Fundação Araucária comunicou que seus editais terão acréscimo de 10% sobre o quantitativo atualmente ofertado. Além disso, incluirão novas chamadas a partir de 2025. A UFFS garante arrecadar o montante projetado, que será o maior dos últimos exercícios. Ademais, o valor projetado para 2026 manterá o crescimento de arrecadação dessa NR. Para os valores de 2026 a 2029 foi considerado o índice do IPCA do Banco Central do Brasil do Boletim Focus.

3-O valor estimado para 2026 é resultado da previsão de recursos provindos de convênios/acordos de parceria para pesquisa e desenvolvimento P&D com instituições privadas. A UFFS pretende arrecadar, para 2026, por meio do acordo de parceria já formalizado com a empresa SUSTENTEC o montante de R\$50.000,00. O referido convênio tem como objeto a cooperação técnica e científica para desenvolver um ensaio clínico visando ampliar o conhecimento sobre os efeitos benéficos à saúde humana exercidos pelo consumo da erva-mate. Também está em andamento tratativas de formalização de novo acordo de parceria para P&D, por meio do EDITAL Nº 57/PROGRAD/UFFS/2020, que prevê fluxo contínuo para captação de recursos ao ecossistema de inovação e soluções aos gargalos tecnológicos. Com este novo acordo de parceria para P&D a UFFS projeta arrecadar R\$100.000,00 em 2026. Para os valores de 2027 a 2029 foi considerada o índice do IPCA do Banco Central do Brasil do Boletim Focus do dia 21/05/2025. Os percentuais utilizados foram: para 2027: 4,00%; para 2028 e 2029: 3,80%.

4-A projeção desta Natureza da Receita para 2026 (R\$ 511.000,00) difere da estimativa SOF (R\$ 571.354), há a expectativa de realização de concurso público para provimento de cargos efetivos. A projeção de R\$ 511.000,00 é relativa a 12 vagas de professor do magistério superior, e de 21 vagas para técnico-administrativos, conforme vagas disponíveis em março de 2025 (QRESTA e Prof. Equivalente), e provenientes de aposentadorias, exonerações, e códigos de vagas recebidos por redistribuição de servidores. Entretanto, o montante projetado é cerca de 11% menor que o projetado pela SOF, mas a projeção da instituição será possível de arrecadação. O fato gerador da referida receita se origina do pagamento das taxas de inscrições do certame. Para os valores de 2027, 2028 e 2029 foi considerada o índice do IPCA do Banco Central do Brasil do Boletim Focus.

Fonte: PROPLAN/DPLAN/DORC.

15. Referências

BRASIL. [LEI Nº 14.802, DE 10 DE JANEIRO DE 2024]. **Planejamento Plurianual (PPA) 2023-2027. Anexo da LEI Nº 14.802, DE 10 DE JANEIRO DE 2024.** Disponível em: https://www.planalto.gov.br/ccivil_03/_ato2023-2026/2024/lei/Anexo/L14802-Anexos.pdf.

Acesso em: 25 ago. 2025.

BRASIL. Ministério dos Direitos Humanos e da Cidadania. [Secretaria Nacional dos Direitos da Pessoa com Deficiência]. Plano Novo Viver Sem Limite [PNVL]. Disponível em: <https://novoviversem limite.mdh.gov.br/wp-content/uploads/2024/03/Cartilha-Novo-Viver-Sem-Limite-com-ajustes-de-acessibilidade.pdf>. Acesso em: 25 ago. 2025.

BRASIL. Ministério do Planejamento e Orçamento. Secretaria de Orçamento Federal. *Orçamentos da União: exercício financeiro 2026: projeto de lei orçamentária.* Brasília, DF, 2025. 6 v. em 7.

BRASIL. PROJETO DE LEI DO CONGRESSO NACIONAL Nº 2, DE 2025. Dispõe sobre as diretrizes para a elaboração e execução da Lei Orçamentária de 2026 e dá outras providências. Brasília, DF, 2025.

BRASIL. Projeto de Lei Orçamentária Anual para 2026. Estima a receita e fixa a despesa da União para o exercício financeiro de 2026. Brasília, DF, 2025.

BRASIL. Instituto Nacional de Estudos e Pesquisas Educacionais Anísio Teixeira (INEP). Censo da Educação Superior: resultados. Disponível em: <<https://www.gov.br/inep/pt-br/areas-de-atuacao/pesquisas-estatisticas-e-indicadores/censo-da-educacao-superior/resultados>>. Acesso em: 23 out. 2025.

SEMESP. Mapa do Ensino Superior no Brasil - 2025. Disponível em: <https://semesp.org.br>. Acesso em: 22 out. 2025.

UNIVERSIDADE FEDERAL DA FRONTEIRA SUL (UFFS). PORTARIA Nº 4105/GR/UFFS/2025. Estabelece o cronograma relativo ao desenvolvimento do Planejamento Anual 2026 da UFFS. Disponível em: <https://boletim.uffs.edu.br/atos-normativos/portaria/gr/2025-4105>. Acesso em: 25 ago. 2025.

UNIVERSIDADE FEDERAL DA FRONTEIRA SUL (UFFS). RESOLUÇÃO Nº 52/CONSUNI CAPGP/UFFS/2023. Estabelece as normas, diretrizes e metodologia para o planejamento institucional da Universidade Federal da Fronteira Sul (UFFS). Disponível em: <https://www.uffs.edu.br/atos-normativos/resolucao/consunicapgp/2023-0052>. Acesso em: 25 ago. 2025.

UNIVERSIDADE FEDERAL DA FRONTEIRA SUL (UFFS). Plano de Desenvolvimento Institucional (PDI) 2025-2032. [S.l.: s.n.], 2025. Processo: 23205.011343/2025-65. Aprovado pela **RESOLUÇÃO Nº 209/CONSUNI/UFFS/2025**

UNIVERSIDADE FEDERAL DA FRONTEIRA SUL (UFFS). Comissão Própria de Avaliação (CPA). Dados de avaliação realizada anualmente pela CPA/UFFS dispostos em painel

BL. Disponível em:
<https://app.powerbi.com/view?r=eyJrIjoiMjhhNzYjE5NS00ZDQzLWFiNmMtYWVlODAwMzFkM2I4LTZhMmEtNDMxYy04NTM1LWQ4N2U5ZGYzNDNkNCJ9>. Acesso em: 01 out. 2024.

UNIVERSIDADE FEDERAL DA FRONTEIRA SUL (UFFS). Regimento Geral da Universidade Federal da Fronteira Sul. Aprovado pela RESOLUÇÃO N° 3/CONSUNI/UFFS/2016, de 1º de março de 2016, do Conselho Universitário da Instituição. Disponível em: <https://site-prod.uffs.edu.br/uffs/a-instituicao/regimento-geral>. Acesso em: 25 set. 2025.

UNIVERSIDADE FEDERAL DA FRONTEIRA SUL (UFFS). RESOLUÇÃO N° 164/CONSUNI/UFFS/2023, de 21 de dezembro de 2023. Aprova o Planejamento Institucional Anual (PA) e a Proposta de Execução Orçamentária UFFS - 2024. Chapecó, SC, 2023. Protocolo: 23205.041512/2023-20. Disponível em: <https://www.uffs.edu.br/atos-normativos/resolucao/consuni/2023-0164>. Acesso em: 09 set. 2025.

UNIVERSIDADE FEDERAL DA FRONTEIRA SUL (UFFS). RESOLUÇÃO N° 31/CONSUNI/UFFS/2015, de 13 de outubro de 2015. Aprova adequações ao novo Estatuto da Universidade Federal da Fronteira Sul.1. Disponível em: <https://www.uffs.edu.br/atos-normativos/resolucao/consuni/2015-0031>. Acesso em: 09 set. 2025.

UNIVERSIDADE FEDERAL DA FRONTEIRA SUL (UFFS). RESOLUÇÃO N° 172/CONSUNI/UFFS/2024, de 29 de maio de 2024. Retifica a RESOLUÇÃO N° 20/CONSUNI/UFFS/2015 que aprova a cobrança de valores para o acesso às refeições dos restaurantes universitários da UFFS. Chapecó, SC, 2024. Protocolo: 23205.013111/2024-61. Disponível em: <https://www.uffs.edu.br/atos-normativos/resolucao/consuni/2024-0172>. Acesso em: 09 set. 2025.



PEÇA DOCUMENTAL Nº 191/2025 - GR (10.57)

(Nº do Protocolo: NÃO PROTOCOLADO)

(Assinado digitalmente em 29/10/2025 14:19)

PRISCILA STEFFENS ORTH MALDANER

SECRETARIO-GERAL - TITULAR

SECGR (10.57.15)

Matrícula: ###623#0

Visualize o documento original em <https://sipac.uffs.edu.br/public/documentos/index.jsp> informando seu número:
191, ano: **2025**, tipo: **PEÇA DOCUMENTAL**, data de emissão: **29/10/2025** e o código de verificação: **7a8c24679d**